



แผนพัฒนาท้องถิ่น
(พ.ศ. ๒๕๖๖ – ๒๕๗๐)
เทศบาลตำบลแม่ออน
จังหวัดสระบุรี

จัดทำโดย

ฝ่ายแผนงานและงบประมาณ
กองยุทธศาสตร์และงบประมาณ
เทศบาลตำบลแม่ออน
อำเภอมวกเหล็ก จังหวัดสระบุรี



ประกาศเทศบาลตำบลมวกเหล็ก
เรื่อง ให้ใช้แผนพัฒนาท้องถิ่น (พ.ศ. ๒๕๖๖-๒๕๗๐)

ด้วยเทศบาลตำบลมวกเหล็ก ได้ดำเนินการจัดทำแผนพัฒนาท้องถิ่น(พ.ศ.๒๕๖๖-๒๕๗๐) ซึ่งได้รับความเห็นชอบจากคณะกรรมการพัฒนาเทศบาลตำบลมวกเหล็ก แล้วเมื่อวันที่ ๑๒ ตุลาคม ๒๕๖๔
ฉะนั้น อาศัยอำนาจตามระเบียบกระทรวงมหาดไทย ว่าด้วยการจัดทำแผนพัฒนาของ องค์การปกครองส่วนท้องถิ่น พ.ศ. ๒๕๔๘ ที่แก้ไข เพิ่มเติม (ฉบับที่ ๓) พ.ศ.๒๕๖๑ หมวด ๓ ข้อ ๑๗(๔) จึงอนุมัติและให้ใช้แผนพัฒนาท้องถิ่น (พ.ศ.๒๕๖๖-๒๕๗๐) ได้

จึงประกาศให้ทราบโดยทั่วกัน

ประกาศ ณ วันที่ ๑๒ ตุลาคม พ.ศ. ๒๕๖๔

สิทธิวัชร

(นายสิทธิวัชร หวังสวัสดิ์)

นายกเทศมนตรีตำบลมวกเหล็ก

สารบัญ

		หน้า
	คำนำ	๑
ส่วนที่ ๑	สภาพทั่วไปและข้อมูลพื้นฐาน	๒
	๑. ด้านกายภาพ	๒
	๒. ด้านการเมือง/การปกครอง	๓
	๓. ประชากร	๔
	๔. สภาพทางสังคม	๕
	๕. ระบบบริการพื้นฐาน	๖
	๖. ระบบเศรษฐกิจ	๙
	๗. ศาสนา ประเพณี วัฒนธรรม	๙
	๘. ทรัพยากรธรรมชาติ	๑๐
	๙. อื่นๆ	๑๐
ส่วนที่ ๒	ยุทธศาสตร์การพัฒนาระดับองค์กรปกครองส่วนท้องถิ่น	๑๒
	๑. ความสัมพันธ์ระหว่างแผนพัฒนาระดับมหภาค	๑๒
	๒. ยุทธศาสตร์ขององค์กรปกครองส่วนท้องถิ่น	๖๗
	๓. การวิเคราะห์เพื่อการพัฒนาท้องถิ่น	๖๙
ส่วนที่ ๓	การนำแผนพัฒนาท้องถิ่นไปสู่การปฏิบัติ	๗๑
	๑. ยุทธศาสตร์การพัฒนาและแผนงาน	๗๑
	๒. บัญชีโครงการพัฒนาท้องถิ่น	๗๓
	แบบ ผ. ๐๑ บัญชีสรุปโครงการพัฒนา	๗๓
	แบบ ผ. ๐๒ สำหรับองค์กรปกครองส่วนท้องถิ่นดำเนินการ	๗๕
	๑. ยุทธศาสตร์การพัฒนาด้านการท่องเที่ยวและทรัพยากรธรรมชาติและสิ่งแวดล้อม	๗๕
	๒. ยุทธศาสตร์การพัฒนาคูณภาพชีวิต	๘๗
	๓. ยุทธศาสตร์การพัฒนาอาชีพและรายได้ตามปรัชญาเศรษฐกิจพอเพียง	๑๐๗
	๔. ยุทธศาสตร์การส่งเสริมอนุรักษ์ฟื้นฟูศาสนา ศิลปะ วัฒนธรรม ขนบธรรมเนียมประเพณีและภูมิปัญญาท้องถิ่น	๑๑๐
	๕. ยุทธศาสตร์การเสริมสร้างธรรมาภิบาล และการบริหารจัดการบ้านเมืองที่ดี	๑๑๔
	แบบ ผ. ๐๑ บัญชีสรุปโครงการพัฒนา	๑๒๒
	แบบ ผ. ๐๒/๒ สำหรับโครงการที่เกินศักยภาพขององค์กรปกครองส่วนท้องถิ่น	๑๒๓
	แบบ ผ. ๐๓ บัญชีครุภัณฑ์	๑๒๘
ส่วนที่ ๔	การติดตามประเมินผล	๑๓๓
	๑. การติดตามและประเมินผลยุทธศาสตร์	๑๓๓
	๒. การติดตามและประเมินผลโครงการ	๑๓๗
	๓. สรุปผลการพัฒนาท้องถิ่นจากแผนพัฒนาท้องถิ่น พ.ศ.๒๕๖๑-๒๕๖๕	๑๓๘
	๔. ข้อเสนอแนะในการจัดทำแผนพัฒนาท้องถิ่นในอนาคต	๑๓๘

บทนำ

๑.๑ ลักษณะของแผนพัฒนาท้องถิ่น

แผนพัฒนาท้องถิ่นเป็นแผนพัฒนาเศรษฐกิจและสังคมที่สอดคล้องกับแผนยุทธศาสตร์การพัฒนามีลักษณะเป็นการกำหนดรายละเอียดแผนงาน โครงการพัฒนาที่จัดทำขึ้นสำหรับปีงบประมาณแต่ละปีซึ่งมีความต่อเนื่องและเป็นแผนก้าวหน้าครอบคลุมระยะเวลาห้าปี โดยมีการทบทวนเพื่อปรับปรุงเป็นประจำทุกปี

แผนพัฒนาท้องถิ่นเป็นแผนที่มีความใกล้ชิดกับงบประมาณรายจ่ายประจำปี เทศบาลตำบลมักหลีกเลี่ยงการใช้การวางแผนพัฒนาเป็นเครื่องมือในการจัดทำงบประมาณรายจ่ายประจำปี โดยนำโครงการ/กิจกรรมจากแผนพัฒนาท้องถิ่นในปีที่จะจัดทำงบประมาณรายจ่ายประจำปี ไปจัดทำงบประมาณ เพื่อให้กระบวนการจัดทำงบประมาณเป็นไปด้วยความรอบคอบ เทศบาลได้ผ่านกระบวนการประชาคมและการมีส่วนร่วมของประชาชน เพื่อให้แผนพัฒนาที่ได้จัดทำมีความสมบูรณ์และตอบสนองความต้องการของประชาชนในท้องถิ่นมากที่สุด

๑.๒ วัตถุประสงค์ของการจัดทำแผนพัฒนาท้องถิ่น

๑. เป็นการเตรียมโครงการพัฒนาด้านต่างๆให้สอดคล้องกับงบประมาณเพื่อจะนำไปปฏิบัติได้ทันที
๒. เพื่อแสดงจุดหมายและแนวทางการพัฒนาในช่วงระยะเวลาห้าปีว่าจะดำเนินการไปในลักษณะใด

๓. เป็นเครื่องมือในการวางรากฐานอนาคตในด้านต่าง ๆ อย่างมีระบบและสอดคล้องกับสภาพการณ์ ด้านต่าง ๆ

๑.๓ ขั้นตอนในการจัดทำแผนพัฒนาท้องถิ่น

๑. คณะกรรมการพัฒนาเทศบาลตำบลมักปรึกษาร่วมกับประชาคมท้องถิ่น กำหนดประเด็นหลักการพัฒนาซึ่งจะต้องสอดคล้องกับวิสัยทัศน์ พันธกิจ และจุดมุ่งหมายเพื่อการพัฒนาในแผนยุทธศาสตร์การพัฒนาและปัญหาความต้องการของประชาชน

๒. คณะกรรมการสนับสนุนการจัดทำแผนพัฒนาเทศบาลตำบลมักเหล็ก นำเอาข้อมูลที่ได้จากขั้นตอนที่ ๑ มาจัดทำเป็นร่างแผนพัฒนาท้องถิ่น แล้วเสนอให้คณะกรรมการพัฒนาเทศบาลตำบลมักเหล็กพิจารณา

๓. คณะกรรมการพัฒนาเทศบาลตำบลมักเหล็กพิจารณาให้ความเห็นชอบร่างแผนพัฒนาท้องถิ่นแล้วเสนอนายกเทศมนตรีตำบลมักเหล็ก

๔. นายกเทศมนตรีตำบลมักเหล็กพิจารณาอนุมัติร่างแผนพัฒนาท้องถิ่นและประกาศใช้

๑.๔ ประโยชน์ของแผนพัฒนาท้องถิ่น

๑. การจัดทำแผนพัฒนาท้องถิ่น เป็นเครื่องมือที่จะช่วยให้เทศบาลตำบลมักเหล็กได้พิจารณาอย่างรอบคอบให้เห็นถึงความเชื่อมโยงระหว่างแนวทางการดำเนินงานต่างๆ ที่อาจมีความเชื่อมโยงและส่งผลทั้งในเชิงสนับสนุนและเป็นอุปสรรคต่อกัน เพื่อให้เทศบาลตำบลมักเหล็กนำมาตัดสินใจกำหนดแนวทางการดำเนินงานและใช้ทรัพยากรการบริหารของท้องถิ่นอย่างมีประสิทธิภาพ เพื่อให้เกิดประโยชน์สาธารณะสูงสุด

๒. การจัดทำแผนพัฒนาท้องถิ่น สามารถใช้เป็นเครื่องมือกำหนดอนาคตในด้านต่างๆ ของท้องถิ่น ซึ่งจะเป็นการกำหนดทิศทางพัฒนา โดยใช้แผนเป็นเครื่องมือในการจัดทำงบประมาณในการพัฒนาประจำปีของท้องถิ่นที่เป็นรูปธรรมเพื่อตอบสนองความต้องการของประชาชน

ส่วนที่ ๑

สภาพทั่วไปและข้อมูลพื้นฐานของเทศบาลตำบลมวกเหล็ก

เทศบาลตำบลมวกเหล็ก เดิมมีฐานะเป็นสุขาภิบาลมีชื่อว่า สุขาภิบาลมวกเหล็ก ประกาศจัดตั้งเป็นสุขาภิบาลตามกระทรวงมหาดไทย เมื่อวันที่ ๑๕ มกราคม ๒๕๐๕ และได้รับการยกฐานะจากสุขาภิบาลขึ้นเป็นเทศบาล เมื่อวันที่ ๒๕ พฤษภาคม พ.ศ. ๒๕๔๒ เทศบาลตำบลมวกเหล็ก ได้รับการยกฐานะ จาก สุขาภิบาล ตาม พ.ร.บ. การเปลี่ยนแปลงฐานะของสุขาภิบาลเป็นเทศบาล พ.ศ. ๒๕๔๒ ซึ่งประกาศในราชกิจจานุเบกษา ฉบับกฤษฎีกา เล่มที่ ๑๑๖ ตอนที่ ๙ ก ลงวันที่ ๒๔ กุมภาพันธ์ ๒๕๔๒ เทศบาลตำบลมวกเหล็ก

๑. ด้านกายภาพ

๑.๑ ที่ตั้งของสำนักงานเทศบาลตำบลมวกเหล็ก

สำนักงานเทศบาลตำบลมวกเหล็ก ตั้งอยู่เลขที่ ๔๔๔ หมู่ที่ ๓ ตำบลมวกเหล็ก อำเภอมวกเหล็ก จังหวัดสระบุรี ตั้งอยู่ทางทิศตะวันออกของจังหวัดสระบุรี ห่างจากตัวจังหวัดสระบุรี ประมาณ ๓๘ กิโลเมตร และตั้งอยู่ทางทิศตะวันออกเฉียงเหนือของกรุงเทพมหานคร โดยอยู่ห่างจากกรุงเทพมหานคร ประมาณ ๑๔๖ กิโลเมตร

อาณาเขต

ทิศเหนือ มีอาณาเขตติดต่อกับ อบต.มวกเหล็ก อำเภอมวกเหล็ก จังหวัดสระบุรี
 ทิศใต้ มีอาณาเขตติดต่อกับ อบต.มิตรภาพ อำเภอมวกเหล็ก จังหวัดสระบุรี
 ทิศตะวันออก มีอาณาเขตติดต่อกับ อบต.พญาเย็น อำเภอปากช่อง จังหวัดนครราชสีมา
 ทิศตะวันตก มีอาณาเขตติดต่อกับ อบต.มิตรภาพและอบต.มวกเหล็ก อำเภอมวกเหล็ก จังหวัดสระบุรี

เขตพื้นที่การปกครองเทศบาลตำบลมวกเหล็ก จำนวน ๔.๕ ตารางกิโลเมตร

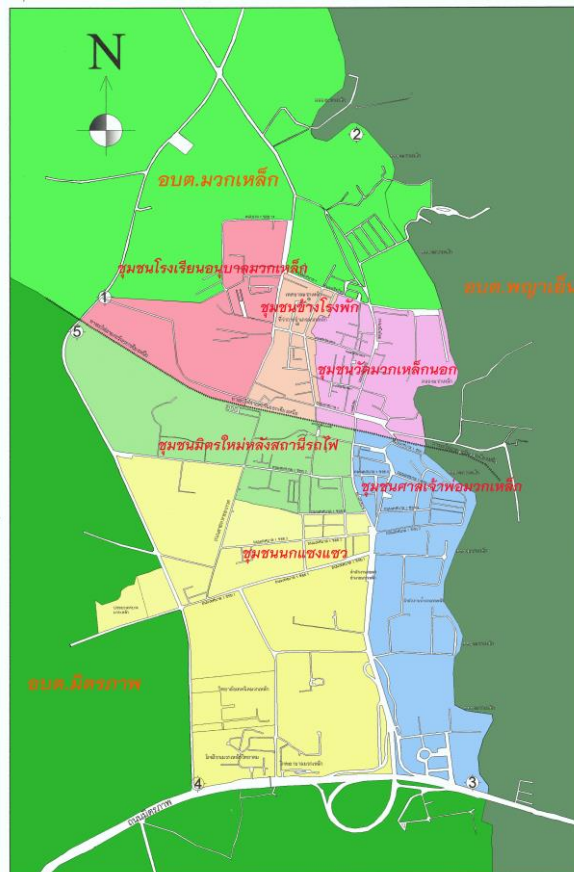

ชุมชนของเทศบาลตำบลมวกเหล็ก จำนวน ๘ ชุมชน ดังนี้

ชุมชนที่ ๑	ชุมชนโรงเรียนอนุบาลมวกเหล็ก	(หมู่ที่ ๓ ตำบลมวกเหล็ก)
ชุมชนที่ ๒	ชุมชนวัดมวกเหล็กนอก	(หมู่ที่ ๓ ตำบลมวกเหล็ก)
ชุมชนที่ ๓	ชุมชนศาลเจ้าพ่อมวกเหล็ก	(หมู่ที่ ๑ ตำบลมิตรภาพ)
ชุมชนที่ ๔	ชุมชนมิตรใหม่	(หมู่ที่ ๙ ตำบลมิตรภาพ)
ชุมชนที่ ๕	ชุมชนนกแซงแซว	(หมู่ที่ ๙ ตำบลมิตรภาพ)
ชุมชนที่ ๖	ชุมชนข้างโรงพัก	(หมู่ที่ ๓ ตำบลมวกเหล็ก)
ชุมชนที่ ๗	ชุมชนหน้าอำเภอ	(หมู่ที่ ๓ ตำบลมวกเหล็ก)
ชุมชนที่ ๘	ชุมชนตลาดมวกเหล็กพัฒนา	(หมู่ที่ ๑ ตำบลมิตรภาพ)

๑.๒ ลักษณะภูมิประเทศ

ภูมิประเทศของเทศบาลตำบลมวกเหล็ก มีลักษณะเป็นพื้นที่ราบ เนินเขา ตั้งอยู่ทางทิศตะวันออกของจังหวัดสระบุรี

๑.๓ ลักษณะภูมิอากาศ

ลักษณะภูมิอากาศมีลักษณะอากาศเปลี่ยนแปลงไปตามฤดู ซึ่งมี ๓ ฤดู ดังนี้

ฤดูฝน เริ่มตั้งแต่กลางเดือนพฤษภาคมถึงกลางเดือนตุลาคม เป็นฤดูมรสุมตะวันตกเฉียงใต้ จะมีลมจากทิศตะวันตกเฉียงใต้ ซึ่งเป็นลมที่พัดจากมหาสมุทรอินเดียนำเอาไอน้ำและความชุ่มชื้น เข้ามายังประเทศไทย นอกจากนั้นยังมีร่องความกดอากาศต่ำพาดผ่านประเทศไทยตอนบนเกือบตลอดช่วงฤดูฝน จึงทำให้บริเวณจังหวัดสระบุรีมีฝนตกชุกทั่วไป โดยเดือนที่มีฝนตกมากที่สุดคือเดือนกันยายน

ฤดูหนาว เริ่มตั้งแต่กลางเดือนตุลาคมถึงกลางเดือนกุมภาพันธ์ ซึ่งเป็นฤดูมรสุมตะวันออกเฉียงเหนือ จะมีลมเย็นและแห้งจากทิศตะวันออกเฉียงเหนือพัดผ่าน ทำให้มีอากาศเย็นทั่วไป โดยมีอากาศหนาวถึงหนาวจัดเป็นบางวันในเดือนธันวาคมและมกราคม

ฤดูร้อน เริ่มประมาณกลางเดือนกุมภาพันธ์ ถึงประมาณเดือนพฤษภาคม ในระยะนี้เป็นช่วงปลอดมรสุม จะมีลมจากทิศใต้และตะวันออกเฉียงใต้พัดปกคลุม ทำให้มีอากาศร้อนอบอ้าวทั่วไป เดือนที่มีอากาศร้อนที่สุดคือเดือนเมษายน

๑.๔ ลักษณะของดิน

ลักษณะดินโดยทั่วไปเป็นหินปูน ดินเหนียว และดินเหนียวปนทราย

๑.๕ ลักษณะของแหล่งน้ำ

ลักษณะของแหล่งน้ำ คลองมวกเหล็ก เป็นแหล่งน้ำธรรมชาติซึ่งเป็นลำธารที่กั้นระหว่าง อำเภอ มวกเหล็ก จังหวัดสระบุรี และอำเภอปากช่อง จังหวัดนครราชสีมา มีต้นน้ำในป่าอุทยานแห่งชาติเขาใหญ่ซึ่งเป็นน้ำผุดจากใต้ดิน ทำให้มีน้ำไหลตลอดทั้งปี เพื่อใช้ในการอุปโภคและบริโภคของประชาชน

๑.๖ ลักษณะของไม้และป่าไม้

เทศบาลตำบลมวกเหล็ก มีสวนรุกขชาติมวกเหล็ก มีต้นไม้ พรรณไม้ยืนต้นที่สำคัญของประเทศ เช่น พรรณไม้ในวรรณคดี พรรณไม้ในพุทธประวัติ พืชสมุนไพร และพรรณไม้ที่มีคุณค่าหายากนานาชนิด

๒. ด้านการเมือง/การปกครอง

๒.๑ เขตการปกครอง

อาณาเขต

ทิศเหนือ	มีอาณาเขตติดต่อกับ อบต.มวกเหล็ก อำเภอมวกเหล็ก จังหวัดสระบุรี
ทิศใต้	มีอาณาเขตติดต่อกับ อบต.มิตรภาพ อำเภอมวกเหล็ก จังหวัดสระบุรี
ทิศตะวันออก	มีอาณาเขตติดต่อกับ อบต.พญาเย็น อำเภอปากช่อง จังหวัดนครราชสีมา
ทิศตะวันตก	มีอาณาเขตติดต่อกับ อบต.มิตรภาพและอบต.มวกเหล็ก อำเภอมวกเหล็ก จังหวัดสระบุรี

เขตพื้นที่การปกครองเทศบาลตำบลมวกเหล็ก จำนวน ๔.๕ ตารางกิโลเมตร

เขตการปกครองของเทศบาลตำบลมวกเหล็ก จำนวน ๘ ชุมชน ดังนี้

ชุมชนที่ ๑	ชุมชนโรงเรียนอนุบาลมวกเหล็ก	(หมู่ที่ ๓ ตำบลมวกเหล็ก)
ชุมชนที่ ๒	ชุมชนวัดมวกเหล็กนอก	(หมู่ที่ ๓ ตำบลมวกเหล็ก)
ชุมชนที่ ๓	ชุมชนข้างโรงพัก	(หมู่ที่ ๓ ตำบลมวกเหล็ก)
ชุมชนที่ ๔	ชุมชนศาลเจ้าพ่อมวกเหล็ก	(หมู่ที่ ๑ ตำบลมิตรภาพ)
ชุมชนที่ ๕	ชุมชนมิตรใหม่	(หมู่ที่ ๙ ตำบลมิตรภาพ)
ชุมชนที่ ๖	ชุมชนนกแซงแซว	(หมู่ที่ ๙ ตำบลมิตรภาพ)
ชุมชนที่ ๗	ชุมชนหน้าอำเภอ	(หมู่ที่ ๓ ตำบลมวกเหล็ก)
ชุมชนที่ ๘	ชุมชนตลาดมวกเหล็กพัฒนา	(หมู่ที่ ๑ ตำบลมิตรภาพ)

๒.๒ การเลือกตั้ง

เทศบาลตำบลมวกเหล็กแบ่งเขตการเลือกตั้งนายกเทศมนตรีตำบลมวกเหล็ก ทั้งเขตเทศบาล เป็น ๑ เขตเลือกตั้ง สมาชิกสภาออกเป็น ๒ เขต จำนวน ๑๒ คน

๓. ประชากร

๓.๑ ข้อมูลเกี่ยวกับจำนวนประชากร ย้อนหลัง ๓ ปี

ข้อมูล	ปี ๒๕๖๑	ปี ๒๕๖๒	ปี ๒๕๖๓
ประชากรทั้งหมด (คน)	๗,๐๗๘	๗,๐๓๗	๖,๘๗๐
จำนวนหลังคาเรือนทั้งหมดในเขตพื้นที่รับผิดชอบ(ครัวเรือน)	๓,๗๐๗	๓,๗๔๕	๓,๗๖๑
ความหนาแน่นของประชากร (คน / ตารางกิโลเมตร)	๑,๕๗๓	๑,๕๖๔	๑,๕๒๗

๓.๒ ช่วงอายุและจำนวนประชากร ย้อนหลัง ๓ ปี

ช่วงอายุ	ปี ๒๕๖๑		ปี ๒๕๖๒		ปี ๒๕๖๓	
	ชาย	หญิง	ชาย	หญิง	ชาย	หญิง
น้อยกว่า ๒ ปี	๗๕	๕๒	๖๔	๗๐	๔๙	๖๕
๒-๕ ปี	๑๕๗	๑๔๒	๑๖๑	๑๔๕	๑๔๗	๑๓๕
๖-๑๒ ปี	๒๕๖	๒๔๙	๒๔๑	๒๔๑	๒๓๔	๒๔๓
๑๓-๑๘ ปี	๒๕๔	๒๓๐	๒๔๗	๒๑๖	๒๓๘	๑๘๒
๑๙-๒๔ ปี	๒๖๖	๒๓๘	๒๕๗	๒๓๘	๒๔๗	๒๔๒
๒๕-๕๙ ปี	๑,๖๗๖	๑,๘๙๒	๑,๖๕๓	๑,๘๔๘	๑,๕๘๙	๑,๗๘๙
๖๐ ปีขึ้นไป	๗๗๓	๘๑๘	๘๑๓	๘๔๓	๘๒๙	๘๘๑
รวม	๓,๔๕๗	๓,๖๒๑	๓,๔๓๖	๓,๖๐๑	๓,๓๓๓	๓,๕๓๗

(ข้อมูลเดือนธันวาคม ๒๕๖๓ / งานทะเบียนราษฎร)

๔. สภาพทางสังคม

๔.๑ ด้านการศึกษา

๑. ศูนย์พัฒนาเด็กเล็กสังกัดเทศบาลตำบลมวกเหล็ก จำนวน ๒ แห่ง
๒. ระดับปฐมวัย
 - สังกัดสำนักงานคณะกรรมการการศึกษาขั้นพื้นฐาน (สพฐ.) จำนวน ๑ แห่ง
คือ โรงเรียนอนุบาลมวกเหล็ก
 - สังกัดสำนักงานคณะกรรมการส่งเสริมการศึกษาเอกชน จำนวน ๒ แห่ง
 ๑. โรงเรียนรอดณรงค์ศึกษา
 ๒. โรงเรียนพีระวิทยา
๓. ระดับประถมศึกษา
 - สังกัดสำนักงานคณะกรรมการการศึกษาขั้นพื้นฐาน (สพฐ.) จำนวน ๑ แห่ง
คือ โรงเรียนอนุบาลมวกเหล็ก
 - สังกัดสำนักงานคณะกรรมการส่งเสริมการศึกษาเอกชน จำนวน ๒ แห่ง
 ๑. โรงเรียนรอดณรงค์ศึกษา
 ๒. โรงเรียนพีระวิทยา
๔. ระดับมัธยมศึกษา
 - สังกัดสำนักงานคณะกรรมการการศึกษาขั้นพื้นฐาน (สพฐ.) จำนวน ๑ แห่ง
คือ โรงเรียนมวกเหล็กวิทยา
๕. ระดับอาชีวศึกษา
 - สังกัดสำนักงานคณะกรรมการอาชีวศึกษา จำนวน ๑ แห่ง
คือ วิทยาลัยเทคนิคมวกเหล็ก

๔.๒ ด้านสาธารณสุข

๑. สถานบริการสาธารณสุขของรัฐในเขตเทศบาลตำบลมวกเหล็ก คือ โรงพยาบาลมวกเหล็ก
๒. สถานบริการสาธารณสุขเอกชน ประกอบด้วย
 - คลินิก ๔ แห่ง
 - ร้านขายยา ๘ แห่ง
๓. สถานที่ออกกำลังกาย
 - สนามกีฬาเอนกประสงค์ ๓ แห่ง
 - ลานเครื่องออกกำลังกายกลางแจ้ง ๓ แห่ง
 - ศูนย์ออกกำลังกาย(ฟิตเนส) ๑ แห่ง
 - สนามเด็กเล่น ๓ แห่ง

๔.๓ ด้านอาชญากรรม

๑. สถานีตำรวจภูธรมวกเหล็ก
๒. เทศบาลตำบลมวกเหล็กมีหน่วยงานป้องกันและบรรเทาสาธารณภัย สังกัดสำนักปลัดเทศบาล ตำบลมวกเหล็กไว้คอยให้ความช่วยเหลือแก่ประชาชนในเขตเทศบาล โดยมีอุปกรณ์ในการช่วยเหลือ ได้แก่

- รถยนต์บรรทุกน้ำดับเพลิงแบบเอนกประสงค์ จำนวน ๕ คัน แยกเป็น (แยกตามขนาดความจุน้ำ)
 - คันที่ ๑ ความจุน้ำ ๑๒,๐๐๐ ลบ.ม. ชื่อเมื่อ พ.ศ. ๒๕๔๕
 - คันที่ ๒ ความจุน้ำ ๔,๕๐๐ ลบ.ม. ชื่อเมื่อ พ.ศ. ๒๕๔๘
 - คันที่ ๓ ความจุน้ำ ๖,๐๐๐ ลบ.ม. ชื่อเมื่อ พ.ศ. ๒๕๕๑
 - คันที่ ๔ ความจุน้ำ ๑๒,๐๐๐ ลบ.ม. ชื่อเมื่อ พ.ศ. ๒๕๕๑
 - คันที่ ๕ ความจุน้ำ ๑๒,๐๐๐ ลบ.ม. ชื่อเมื่อ พ.ศ. ๒๕๕๔ (อยู่ระหว่างซ่อมบำรุง)
- เครื่องดับเพลิงชนิดหาลบอบ จำนวน ๑ เครื่อง (ชำรุด)
- พนักงานดับเพลิง จำนวน ๙ คน
- อาสาสมัครป้องกันและบรรเทาสาธารณภัย จำนวน ๒๗๐ คน
- มีระบบกล้องวงจรปิดภายในเขตเทศบาล จำนวน ๓๖ จุด
 - ใช้งานได้ จำนวน ๒๙ จุด
 - ชำรุด จำนวน ๗ จุด

๔.๔ ยาเสพติด

ปัญหา ยาเสพติดในชุมชนของเทศบาล พบว่าในเขตเทศบาลมีข้อุมพื้นที่ซึ่งมีปัญหา ยาเสพติดในระดับมาก ๒ ชุมชน ได้แก่ ชุมชนมิตรใหม่หลังสถานีรถไฟ และชุมชนวัดมวกเหล็กนอก และมีพื้นที่ซึ่งมีปัญหา ยาเสพติดในระดับปานกลาง ๖ ชุมชน ได้แก่ ชุมชนนกแซงแซว ชุมชนศาลเจ้าพ่อมวกเหล็ก ชุมชนข้างโรงพัก ชุมชนหน้าอำเภอ และชุมชนโรงเรียนอนุบาลมวกเหล็ก การแก้ไข ปัญหาของเทศบาล โดยร่วมมือกับหน่วยงาน บูรณาการกับเครือข่ายในพื้นที่ เช่น การณรงค์ประชาสัมพันธ์ การแจ้งเบาะแส การฝึกอบรมให้ความรู้ และส่งเข้า รับการบำบัดยาเสพติด

๔.๕ การสังคมสงเคราะห์

เทศบาลได้ดำเนินการด้านสังคมสงเคราะห์โดยจ่ายเบี้ยยังชีพให้กับผู้สูงอายุ ผู้พิการ และผู้ป่วยเอดส์ ประสาน การทำบัตรผู้พิการ การช่วยเหลือผู้ยากจน ยากไร้ รายได้น้อย และผู้ด้อยโอกาสไร้ที่พึ่ง และช่วยเหลือปรับปรุง ซ่อมแซมบ้านคนจน ผู้มีรายได้น้อยและประสานหน่วยงานอื่น ขอรับการช่วยเหลือผู้ประสบปัญหาทางสังคมใน พื้นที่

๕. ระบบบริการพื้นฐาน

๕.๑ การคมนาคมขนส่ง

- ระบบขนส่งทางรถไฟ ๑ สถานี ได้แก่ สถานีรถไฟมวกเหล็ก
- ถนนภายในเขตเทศบาล จำนวน ๖๓ สาย แยกเป็น
 - ถนนคอนกรีต ๔๔ สาย
 - ถนนลาดยาง ๒๔ สาย
 - ถนนลูกรัง ๑ สาย
- สะพาน ๖ แห่ง

ชื่อถนน	ประเภท			สภาพ	หมายเหตุ
	ถนนคอนกรีต	ถนนลาดยาง	ถนนลูกรัง		
๑. ถนนเทศบาล ๑ หมู่ที่ ๑, ๙ ต.มิตรภาพ	✓	✓		ใช้งานได้	
๒. ถนนเทศบาล ๑ หมู่ที่ ๓ ต.มวกเหล็ก		✓		ใช้งานได้	
๓. ถนนเทศบาล ๑ ซอย ๑ หมู่ที่ ๙ ต.มิตรภาพ	✓			ใช้งานได้	
๔. ถนนเทศบาล ๑ ซอย ๑ แยก ๒ หมู่ที่ ๙ ต.มิตรภาพ	✓			ใช้งานได้	
๕. ถนนเทศบาล ๑ ซอย ๑ แยก ๔ หมู่ที่ ๙ ต.มิตรภาพ	✓			ใช้งานได้	
๖. ถนนเทศบาล ๑ ซอย ๑ แยก ๖ หมู่ที่ ๙ ต.มิตรภาพ		✓		ใช้งานได้	

ชื่อถนน	ประเภท			สภาพ	หมายเหตุ
	ถนนคอนกรีต	ถนนลาดยาง	ถนนลูกรัง		
๕๑. ถนนเทศบาล ๓ ซอย ๕ หมู่ที่ ๓ ต.มวกเหล็ก	✓			ใช้งานได้	
๕๒. ถนนเทศบาล ๓ ซอย ๗ หมู่ที่ ๓ ต.มวกเหล็ก	✓			ใช้งานได้	
๕๓. ถนนเทศบาล ๓ ซอย ๙ หมู่ที่ ๓ ต.มวกเหล็ก		✓		ใช้งานได้	
๕๔. ถนนเทศบาล ๓ ซอย ๑๑ หมู่ที่ ๓ ต.มวกเหล็ก		✓		ใช้งานได้	
๕๕. ถนนสนธิไชย หมู่ที่ ๓ ต.มวกเหล็ก		✓		ใช้งานได้	
๕๖. ถนนสนธิไชย ซอย ๑ หมู่ที่ ๓ ต.มวกเหล็ก	✓			ใช้งานได้	
๕๗. ถนนสนธิไชย ซอย ๑ แยก ๒ หมู่ที่ ๓ ต.มวกเหล็ก	✓			ใช้งานได้	
๕๘. ถนนสนธิไชย ซอย ๑ แยก ๔ หมู่ที่ ๓ ต.มวกเหล็ก	✓			ใช้งานได้	
๕๙. ถนนสนธิไชย ซอย ๒ (๓) หมู่ที่ ๓ ต.มวกเหล็ก	✓			ใช้งานได้	
๖๐. ถนนสนธิไชย ซอย ๒ หมู่ที่ ๓ ต.มวกเหล็ก	✓			ใช้งานได้	
๖๑. ถนนสนธิไชย ซอย ๔ หมู่ที่ ๓ ต.มวกเหล็ก		✓		ชำรุด	
๖๒. ถนนสนธิไชย ซอย ๕ (๕) หมู่ที่ ๓ ต.มวกเหล็ก		✓		ใช้งานได้	
๖๓. ถนนอดิเรกสาร หมู่ที่ ๑ ต.มิตรภาพ		✓		ใช้งานได้	

๕.๒ การไฟฟ้า

- จำนวนครัวเรือนที่ใช้ไฟฟ้า ๒,๔๘๙ ครัวเรือน
- พื้นที่ที่ได้รับบริการไฟฟ้า ร้อยละ ๑๐๐ ของพื้นที่ทั้งหมด
- ไฟฟ้าสาธารณะ (ไฟฟ้าส่องสว่าง) ครอบคลุมถนนทุกสาย

๕.๓ การประปา

- การประปาส่วนภูมิภาค สาขามวกเหล็ก
- แหล่งน้ำดิบที่ใช้ผลิตน้ำประปา (คลองมวกเหล็ก) ๑ แห่ง
 - น้ำประปาที่ผลิต ๘,๕๐๐ ลูกบาศก์เมตร / วัน
 - น้ำประปาที่ใช้ ๔,๑๘๘ ลูกบาศก์เมตร / วัน
 - จำนวนครัวเรือนที่ใช้ประปา ๒,๗๙๒ ครัวเรือน

๕.๔ โทรศัพท์

- เลขหมายโทรศัพท์ในเขตเทศบาลฯ ๑๒๖ เลขหมาย
- ชุมสายโทรศัพท์ในเขตพื้นที่ ๑ ชุมสาย

๕.๕ ระบบเสียงไร้สาย

- ระบบเสียงไร้สายภายในเขตเทศบาล ๕๔ จุด
- ใช้งานได้ ๕๔ จุด

๕.๖ ระบบโลจิสติกส์ (Logistics) หรือการขนส่ง

- ที่ทำการไปรษณีย์มวกเหล็ก จำนวน ๑ แห่ง ให้บริการในวันจันทร์ - วันศุกร์ เวลา ๐๘.๓๐ - ๑๖.๓๐ น. และวันเสาร์ เวลา ๐๘.๓๐ - ๑๒.๐๐ น.
- ขนส่งเอกชน จำนวน ๒ แห่ง ให้บริการทุกวัน เวลา ๐๘.๐๐ - ๑๗.๐๐ น.

๖. ระบบเศรษฐกิจ

๖.๑ การท่องเที่ยว

๑. เทศบาลตำบลมวกเหล็ก มีแหล่งท่องเที่ยว ๑ แห่ง ได้แก่ น้ำตกมวกเหล็ก ซึ่งเป็นคลองที่มีแก่งหินอยู่กลางน้ำไหลเป็นเชิงชั้น ที่กั้นระหว่าง อำเภอมวกเหล็ก จังหวัดสระบุรี และอำเภอปากช่อง จังหวัดนครราชสีมา มีต้นน้ำในป่าอุทยานแห่งชาติเขาใหญ่ซึ่งเป็นน้ำผุดจากใต้ดิน ทำให้มีน้ำไหลตลอดทั้งปี ไหลลงสู่แม่น้ำป่าสัก และมีพันธุ์ไม้ดอกไม้ประดับนานาชนิดสวยงามมีนักท่องเที่ยวเข้ามาเที่ยวเป็นจำนวนมาก

๒. ช่วงปลายฤดูฝนต้นฤดูหนาวประมาณเดือน ตุลาคม - มกราคมของทุกปี จัดให้มีการปลูกต้นทานตะวันเป็นการส่งเสริมการท่องเที่ยวทั้งในเขตและนอกเขตเทศบาลเป็นประจำทุกปี

๓. งานเทศกาลตำนานควาบอยมวกเหล็ก (The Legends of Muaklek Cowboy Festival) ซึ่งจะจัดขึ้นเป็นประจำทุกปีในช่วงฤดูหนาว ณ Muaklek Cowboy City เพื่อเป็นการส่งเสริมการท่องเที่ยวของอำเภอมวกเหล็ก จังหวัดสระบุรี ให้เป็นที่รู้จักกันอย่างแพร่หลาย ทำให้มีนักท่องเที่ยวเดินทางมาท่องเที่ยวที่อำเภอมวกเหล็กเพิ่มมากขึ้น อีกทั้งเป็นการกระตุ้นให้เศรษฐกิจของอำเภอมวกเหล็ก ทำให้ประชาชนภายในท้องถิ่นมีรายได้เพิ่มมากขึ้นจากการท่องเที่ยว ภายในงานมีกิจกรรมต่างๆ เช่น การแสดงโชว์ของกลุ่มควาบอยที่แสดงให้เห็นถึงอัตลักษณ์ของควาบอย การแข่งขันยิงปืนปีปีกันในรูปแบบควาบอยตะวันตก การประกวดเต้นบาสโลบ การแข่งขันการทำกะหรี่ปั๊บ การแข่งขันคล้องบ่วงบาศ เป็นต้น

๖.๒ การพาณิชย์และกลุ่มอาชีพ

- ธนาคาร	๖	แห่ง
- สถานีบริการน้ำมัน	๑	แห่ง
- ตลาดสด	๑	แห่ง
- ตลาดโต้รุ่ง	๓	แห่ง
- ตลาดนัด	๓	แห่ง
- ร้านค้าทั่วไป	๒๕๖	ร้าน
- กลุ่มวิสาหกิจชุมชนแม่บ้านเกษตรมวกเหล็ก	๑	แห่ง

๖.๓ แรงงาน

ประชากรในเขตเทศบาลตำบลมวกเหล็ก ประกอบอาชีพค้าขายและรับจ้างเป็นส่วนมาก

๗. ศาสนา ประเพณี วัฒนธรรม

๗.๑ การนับถือศาสนา

ผู้นับถือศาสนาพุทธ ร้อยละ ๙๘ และมีผู้นับถือศาสนาคริสต์ ร้อยละ ๒	
วัด	๑ แห่ง
คริสตจักร	๑ แห่ง
ศาลเจ้าพ่อมวกเหล็ก	๑ แห่ง

๗.๒ ประเพณีและงานประจำปี

เทศบาลตำบลมวกเหล็กมีขนบธรรมเนียมประเพณี วัฒนธรรม และการละเล่นพื้นเมืองที่สำคัญที่ปฏิบัติสืบทอดกันมาแต่โบราณถึงปัจจุบัน ได้แก่

🌸 ตักบาตรวันขึ้นปีใหม่	เดือนมกราคม
กิจกรรมโดยสังเขป	ทำบุญตักบาตรข้าวสารอาหารแห้ง
🌸 สงกรานต์	เดือนเมษายน
กิจกรรมโดยสังเขป	สรงน้ำพระ , รดน้ำขอพรผู้สูงอายุ
🌸 เข้าพรรษา	เดือนกรกฎาคม
กิจกรรมโดยสังเขป	แห่เทียนพรรษา
🌸 ลอยกระทง	เดือนพฤศจิกายน
กิจกรรมโดยสังเขป	ประกวดนางนพมาศ , หนูน้อยนพมาศ, ประกวดกระทง

๗.๓ OTOP สินค้าพื้นเมืองและของที่ระลึก

เทศบาลตำบลมวกเหล็กสินค้าที่สร้างชื่อเสียง ได้แก่ นมสด เนื้อ หมูหวานเค็ม ขนม กะหรี่ปั๊บ ฝรั่งสด และน้ำองุ่น และมีผลิตภัณฑ์ของชมรมผู้สูงอายุเทศบาลตำบลมวกเหล็ก งานจักรสาน งานประดิษฐ์จากของเหลือใช้ น้ำสมุนไพร เช่น ตะกร้าสาน ผ้าพรมเช็ดเท้า โบลโต๊ต หมวกควายบอย พวงกุญแจสไตล์ควายบอย

๘. ทรัพยากรธรรมชาติ

๘.๑ น้ำ ทรัพยากรน้ำ แหล่งน้ำดิบที่สำคัญสำหรับผลิตน้ำประปาของเทศบาลตำบลมวกเหล็ก คือ คลองมวกเหล็ก ซึ่งนอกจากจะใช้อุปโภค-บริโภค แล้วยังเป็นแหล่งท่องเที่ยวที่สำคัญของเทศบาลตำบลมวกเหล็กด้วย

๘.๒ ป่าไม้ ทรัพยากรป่าไม้ในเขตเทศบาลตำบลมวกเหล็กมีพื้นที่ป่าไม้อยู่ในสวนรุกขชาติ ซึ่งเป็นแหล่งท่องเที่ยวและอนุรักษ์ธรรมชาติและสิ่งแวดล้อม เพื่อให้ประชาชนหรือนักท่องเที่ยวได้ไปพักผ่อนหย่อนใจ

๘.๓ ทรัพยากรธรรมชาติที่สำคัญของเทศบาลตำบลมวกเหล็ก

ในพื้นที่ของเทศบาลตำบลมวกเหล็กส่วนมากเป็นที่อยู่อาศัย ร้านค้า สถานประกอบการ ตามลำดับ และมีพื้นที่เพียงเล็กน้อยที่เป็นพื้นที่สาธารณะ ทรัพยากรธรรมชาติในพื้นที่ ก็ได้แก่ คลองมวกเหล็ก ปัญหาคือการปล่อยน้ำเสียลงสู่คลองมวกเหล็ก ปัญหาด้านขยะ เมื่อชุมชนแออัดขยะก็มากขึ้น

การกำจัดขยะ

เทศบาลตำบลมวกเหล็ก ได้มีการบันทึกข้อตกลงรวมกลุ่มพื้นที่ในการจัดการมูลฝอย (Clusters) ร่วมกับ องค์กรปกครองส่วนท้องถิ่นอื่น โดยมีเทศบาลเมืองทับกวางเป็นเจ้าภาพหลัก เพื่อนำขยะมูลฝอยที่จัดเก็บได้ในแต่ละวันไปกำจัด ที่บริษัท ทีพีไอ โพลีน พาวเวอร์ จำกัด (มหาชน) ที่มีระบบกำจัดขยะที่มีมาตรฐาน อีกทั้งยังเกิดประโยชน์นำขยะมูลฝอยนำไปเป็นวัตถุดิบในการผลิตเชื้อเพลิงแข็งทดแทน (RDF)

๙. อื่นๆ

๙.๑ การบริหารราชการ

ปัจจุบันเทศบาลตำบลมวกเหล็ก แบ่งส่วนการบริหารราชการ ดังนี้

๑. สำนักปลัดเทศบาล
๒. กองคลัง
๓. กองสาธารณสุขและสิ่งแวดล้อม
๔. กองช่าง
๕. กองการศึกษา
๖. กองยุทธศาสตร์และงบประมาณ
๗. กองสวัสดิการสังคม

๙.๒ ฐานะการคลังท้องถิ่น

จากการบริหารรายรับ-รายจ่ายในปีงบประมาณที่ผ่านมาเปรียบเทียบกับฐานะการคลังย้อนหลัง ๓ ปี

ปีงบประมาณ ๒๕๖๑

รับจริง ๖๘,๐๗๐,๒๘๘.๔๐ บาท

จ่ายจริง ๖๒,๓๔๕,๙๓๘.๔๕ บาท

ปีงบประมาณ ๒๕๖๒

รับจริง ๗๑,๔๙๗,๗๗๐.๘๗ บาท

จ่ายจริง ๖๑,๔๓๙,๖๐๔.๒๑ บาท

ปีงบประมาณ ๒๕๖๓

รับจริง ๖๘,๑๐๒,๔๒๙.๙๙ บาท

จ่ายจริง ๖๓,๒๑๑,๖๓๖.๐๕ บาท

๙.๓ การจัดเก็บรายได้ของเทศบาลตำบลมวกเหล็ก

ภาษีโรงเรือนและที่ดิน

ปี ๒๕๖๑	๓,๒๖๒,๖๕๙.๐๐	บาท
ปี ๒๕๖๒	๓,๓๙๔,๕๔๕.๐๐	บาท
ปี ๒๕๖๓	๖,๔๓๕.๐๐	บาท

ภาษีบำรุงท้องที่

ปี ๒๕๖๑	๒๔,๖๒๐.๒๐	บาท
ปี ๒๕๖๒	๒๑,๖๕๓.๓๕	บาท
ปี ๒๕๖๓	๓,๓๑๐.๗๕	บาท

ภาษีป้าย

ปี ๒๕๖๑	๑,๑๔๕,๓๔๐.๐๐	บาท
ปี ๒๕๖๒	๑,๖๓๗,๙๘๗.๐๐	บาท
ปี ๒๕๖๓	๑,๖๒๔,๖๕๐.๐๐	บาท

ภาษีที่ดินและสิ่งปลูกสร้าง

ปี ๒๕๖๑	-	บาท
ปี ๒๕๖๒	-	บาท
ปี ๒๕๖๓	๑๐๗,๘๑๗.๒๖	บาท

ส่วนที่ ๒

ยุทธศาสตร์การพัฒนองค์กรปกครองส่วนท้องถิ่น

(๑) ความสัมพันธ์ระหว่างแผนพัฒนาระดับมหภาค

๑. แผนยุทธศาสตร์ชาติ ๒๐ ปี (พ.ศ. ๒๕๖๑ - ๒๕๘๐)

วิสัยทัศน์ “ประเทศไทยมีความมั่นคง มั่งคั่ง ยั่งยืน เป็นประเทศที่พัฒนาแล้ว ด้วยการพัฒนาตามหลักปรัชญาของเศรษฐกิจพอเพียง”

คติพจน์ประจำชาติ “**มั่นคง มั่งคั่ง ยั่งยืน**”

ประกอบด้วย ๖ ยุทธศาสตร์

ยุทธศาสตร์ที่ ๑ ด้านความมั่นคง

ยุทธศาสตร์ที่ ๒ ด้านการสร้างความสามารถในการแข่งขัน

ยุทธศาสตร์ที่ ๓ ด้านการพัฒนาและเสริมสร้างศักยภาพทรัพยากรมนุษย์

ยุทธศาสตร์ที่ ๔ ด้านการสร้างโอกาสและความเสมอภาคทางสังคม

ยุทธศาสตร์ที่ ๕ ด้านการสร้างการเติบโตบนคุณภาพชีวิตที่เป็นมิตรกับสิ่งแวดล้อม

ยุทธศาสตร์ที่ ๖ ด้านการปรับสมดุลและพัฒนาระบบการบริหารจัดการภาครัฐ

ยุทธศาสตร์ชาติ : กรอบการพัฒนาระยะยาว

เพื่อให้บรรลุวิสัยทัศน์
 “ประเทศไทยมีความมั่นคง มั่งคั่ง ยั่งยืน เป็นประเทศพัฒนาแล้ว
 ด้วยการพัฒนาตามปรัชญาของเศรษฐกิจพอเพียง”
 นำไปสู่การพัฒนาให้คนไทยมีความสุข
 และตอบสนองต่อการบรรลุ
 ซึ่งผลประโยชน์แห่งชาติ ในการที่จะพัฒนาคุณภาพชีวิต
 สร้างรายได้ระดับสูงเป็นประเทศพัฒนาแล้ว และสร้าง
 ความสุขของคนไทย สังคมมีความมั่นคง เสมอภาคและ
 เป็นธรรม ประเทศสามารถแข่งขันได้ในระบบเศรษฐกิจ



๑.๑ สถานการณ์ แนวโน้ม วิสัยทัศน์และเป้าหมายในการพัฒนาประเทศ

๑.๑.๑ บทนำ

การพัฒนาประเทศไทยนับตั้งแต่แผนพัฒนาเศรษฐกิจและสังคมแห่งชาติฉบับที่ ๑ เป็นต้นมา ได้ส่งผลให้ประเทศมีการพัฒนาในทุกมิติทั้งในด้านเศรษฐกิจที่ประเทศไทยได้รับการยกระดับ เป็นประเทศในกลุ่มบนของกลุ่มประเทศระดับรายได้ปานกลาง ในด้านสังคมที่มีการพัฒนาคุณภาพชีวิต ของประชาชนส่งผลให้ประเทศไทยหลุดพ้นจากการเป็นประเทศยากจน และในด้านสิ่งแวดล้อม ที่ประเทศไทยมีข้อได้เปรียบในความหลากหลายเชิงนิเวศ อย่างไรก็ตาม ประเทศไทยยังมีความท้าทาย ต่อการพัฒนาที่สำคัญ อาทิอัตราการขยายตัวทางเศรษฐกิจ ในปี ๒๕๖๐ ที่ร้อยละ ๓.๙ ถือว่าอยู่ใน ระดับต่ำกว่าศักยภาพ เมื่อเทียบกับร้อยละ ๖.๐ ต่อปี ในช่วงเวลาเกือบ ๖ ทศวรรษที่ผ่านมา โดยมีสาเหตุ หลักจากการชะลอตัวของการลงทุนภายในประเทศและสถานการณ์เศรษฐกิจโลกที่ยังไม่ฟื้นตัวได้เต็มที่ โครงสร้างเศรษฐกิจไทยที่ยังไม่สามารถขับเคลื่อนด้วยนวัตกรรมได้อย่างเต็มประสิทธิภาพ ภาคบริการและภาคเกษตรมีผลิตภาพการผลิตในระดับต่ำ ขาดการนำเทคโนโลยีเข้ามาเพิ่มประสิทธิภาพ ในการผลิต ประกอบกับแรงงานไทยยังมีปัญหาเรื่องคุณภาพและสมรรถนะที่ไม่สอดคล้องกับความต้องการในการขับเคลื่อนการพัฒนาของประเทศ

นอกจากนี้ ศักยภาพและคุณภาพของประชากรไทยทุกช่วงวัยยังคงเป็นปัจจัยท้าทายสำคัญ ต่อการพัฒนาประเทศ แม้ว่าการเข้าถึงระบบบริการสาธารณะ การศึกษา บริการสาธารณสุข โครงสร้างพื้นฐานต่าง ๆ และการคุ้มครองทางสังคมอื่น ๆ ของคนไทยมีความครอบคลุมเพิ่มมากขึ้น แต่ยังคงมี ปัญหาเรื่องคุณภาพการให้บริการที่มีมาตรฐานแตกต่างกันระหว่างพื้นที่ ซึ่งเป็นหนึ่งในสาเหตุหลัก ที่ทำให้ประเทศไทยยังคงมีปัญหาคอขวดในหลายมิติขณะที่ปัญหาด้านความยากจนยังคงเป็น ประเด็นท้าทายในการยกระดับการพัฒนาประเทศให้ ประชาชนมีรายได้สูงขึ้นและแก้ปัญหาความเหลื่อมล้ำ อย่างยั่งยืน ขณะเดียวกันการวางกลยุทธ์ระยะยาวในการฟื้นฟูการใช้และการรักษาทรัพยากร อย่างบูรณาการเพื่อการพัฒนาประเทศที่ผ่านมายังขาดความชัดเจน ส่งผลให้ทรัพยากรธรรมชาติและสิ่งแวดล้อมของประเทศยังมีปัญหาการใช้อย่างสิ้นเปลืองและเสื่อมโทรมลงอย่างรวดเร็ว

ทั้งนี้ปัญหาดังกล่าวข้างต้นมีสาเหตุส่วนหนึ่งมาจากประสิทธิภาพการบริหารจัดการภาครัฐ การพัฒนาประเทศขาดความต่อเนื่องและความยืดหยุ่นในการตอบสนองต่อความต้องการและปัญหาของ ประชาชน ขณะที่ความมั่นคงภายในประเทศยังมีหลายประเด็นที่ต้องเสริมสร้างให้เกิดความเข้มแข็ง ลด ความขัดแย้งทางความคิดและอุดมการณ์ที่มีรากฐานมาจากความเหลื่อมล้ำ ความไม่เสมอภาค การขาดความเชื่อมั่นในกระบวนการยุติธรรม และปัญหาการขาดเสถียรภาพทางการเมืองตลอดจนส่งเสริมคนในชาติให้ยึดมั่นสถาบันหลักเป็นศูนย์รวมจิตใจให้เกิดความรักและความสามัคคี

ในขณะเดียวกัน การเปลี่ยนแปลงโครงสร้างประชากรที่มีสัดส่วนประชากรวัยแรงงานและวัยเด็กที่ลดลงและประชากรสูงอายุที่เพิ่มขึ้นอย่างต่อเนื่อง จะเป็นปัจจัยเสี่ยงสำคัญที่จะทำให้การพัฒนา ประเทศในมิติต่าง ๆ มีความท้าทายมากขึ้น ทั้งในส่วนของเสถียรภาพทางการเงินการคลังของประเทศในการจัดสวัสดิการเพื่อดูแลผู้สูงอายุที่เพิ่มสูงขึ้น การลงทุนและการออม การเจริญเติบโต ทางเศรษฐกิจของประเทศ ความมั่นคงทางสังคม การบริหารจัดการทรัพยากรธรรมชาติอย่างยั่งยืนซึ่งจะเป็นประเด็นท้าทายต่อการขับเคลื่อนประเทศไปสู่การเป็นประเทศพัฒนาแล้ว

๑.๑.๒ ปัจจัยและแนวโน้มที่คาดว่าจะส่งผลต่อการพัฒนาประเทศ

แม้ว่าประเทศไทยจะมีตำแหน่งที่ตั้งที่สามารถเป็นศูนย์กลางในการเชื่อมโยงในภูมิภาคและเป็นประตูสู่เอเชีย แต่การที่มีอาณาเขตติดกับประเทศเพื่อนบ้านหลายประเทศ ทำให้ปัญหาด้านเขตแดนกับ ประเทศเพื่อนบ้านยังคงเป็นความท้าทายด้านความมั่นคงในอนาคต นอกจากนี้ประเทศไทยยังคงต้องให้ ความสำคัญกับปัญหาด้านความมั่นคงอื่น ๆ ที่มีความซับซ้อน ละเอียดอ่อน และมีความเชื่อมโยงกัน หลายมิติที่อาจเป็นประเด็นท้าทายต่อการสร้างบรรยากาศความไว้วางใจระหว่างรัฐกับประชาชน และระหว่างประชาชนกับประชาชนซึ่งรวมถึง

การสร้างความสำเร็จของคนในชาติที่จะนำไปสู่การแก้ปัญหาความขัดแย้งระหว่างกลุ่มประชากรไทยที่มีแนวคิดและความเชื่อที่แตกต่างกันอย่างยั่งยืน

นอกจากนี้การขยายอิทธิพลและการเพิ่มบทบาทของประเทศมหาอำนาจ ที่อาจก่อให้เกิดการเปลี่ยนแปลงไปสู่ระบบหลายขั้วอำนาจ หรือเกิดการย้ายขั้วอำนาจทางเศรษฐกิจ ซึ่งอาจส่งผลกระทบต่อเสถียรภาพทางเศรษฐกิจของประเทศในอนาคตขณะที่องค์กรที่ไม่ใช่รัฐอาทิงค์การระหว่างประเทศและ บริษัทข้ามชาติจะมีบทบาทมากขึ้นในการกำหนดกฎ ระเบียบ ทิศทางความสัมพันธ์ และมาตรฐานสากลต่าง ๆ ทั้งในด้านความมั่นคง และเศรษฐกิจ รวมทั้งการรวมกลุ่มเศรษฐกิจ และการเปิดเสรีในภูมิภาคที่นำไปสู่ความเชื่อมโยงในทุกระบบ อาจก่อให้เกิดความเสี่ยงด้านอาชญากรรมข้ามชาติและเศรษฐกิจนอกระบบ รวมทั้งปัญหายาเสพติด การค้ามนุษย์และการลักลอบเข้าเมือง

ในทางกลับกัน ความเปลี่ยนแปลงจากโลกาภิวัตน์และความก้าวหน้าทางวิทยาศาสตร์ และเทคโนโลยีที่ได้รับการพัฒนาอย่างก้าวกระโดดจะก่อให้เกิดนวัตกรรมอย่างพลิกผัน อาทิเทคโนโลยี ปัญญาประดิษฐ์ อินเทอร์เน็ตในทุกสิ่ง การวิเคราะห์ข้อมูลขนาดใหญ่ หุ่นยนต์และโดรน เทคโนโลยี พันธุกรรมสมัยใหม่และเทคโนโลยีทางการเงิน ซึ่งตัวอย่างแนวโน้มการพัฒนาเทคโนโลยีอย่างก้าวกระโดด เหล่านี้คาดว่าจะจะเป็นปัจจัยสนับสนุนหลักที่ช่วยทำให้เศรษฐกิจโลกและเศรษฐกิจไทยมีแนวโน้ม ที่จะกลับมาขยายตัวได้เข้มแข็งขึ้น แนวโน้มสำคัญที่จำเป็นต้องมีการติดตามอย่างใกล้ชิด อาทิ การรวมกลุ่มทางการค้าและการลงทุนที่มีความหลากหลายเพิ่มมากขึ้น การแข่งขันที่คาดว่าจะรุนแรงขึ้นในการเพิ่มผลิตภาพและสร้างความหลากหลายของสินค้าและบริการที่ตอบโจทย์รูปแบบชีวิตใหม่ ๆ

นอกจากนั้น ประเทศไทยคาดว่าจะเข้าสู่การเป็นสังคมสูงวัยระดับสุดยอดในปี ๒๕๗๔ จะก่อให้เกิดโอกาสใหม่ๆ ในการตอบสนองความต้องการของกลุ่มผู้บริโภครุ่นสูงวัยที่จะมีสัดส่วนเพิ่มขึ้นอย่างต่อเนื่อง รวมทั้งการคาดการณ์ว่าครอบครัวไทยจะมีขนาดเล็กลงและมีรูปแบบที่หลากหลายมากขึ้น ประชากรในประเทศไทยจะมีช่วงอายุที่แตกต่างกันและจะมีกลุ่มคนช่วงอายุใหม่ๆ เพิ่มขึ้น ซึ่งจะส่งผลกระทบต่อทัศนคติและพฤติกรรมที่แตกต่างกัน ดังนั้น การเตรียมความพร้อมของประชากรให้มีคุณภาพ และการนำเทคโนโลยีที่เหมาะสมมาใช้ในการผลิตและการบริการของประเทศจะเป็นความท้าทายสำคัญในระยะต่อไป

ในขณะเดียวกัน โครงสร้างประชากรที่เข้าสู่สังคมสูงวัย อาจทำให้เกิดความต้องการแรงงานต่างชาตินี้อีกเพิ่มขึ้นเพื่อทดแทนจำนวนแรงงานไทยที่ลดลง ซึ่งปัจจัยด้านการเปิดเสรีในภูมิภาค และความก้าวหน้าของการพัฒนาระบบคมนาคมขนส่งในภูมิภาคจะทำให้การเคลื่อนย้ายแรงงานและ การย้ายถิ่นมีความสะดวกมากขึ้น และเป็นปัจจัยสำคัญที่จะทำให้เกิดการเคลื่อนย้ายประชากรเข้าออก ประเทศเพิ่มมากขึ้น โดยเฉพาะในกลุ่มประชากรที่มีศักยภาพซึ่งมีแนวโน้มในการเคลื่อนย้ายไปเรียนหรือ ทำงานในทั่วทุกมุมโลกสูงขึ้น ทั้งนี้การย้ายถิ่นส่วนใหญ่มีวัตถุประสงค์เพื่อแสวงหาโอกาสทางเศรษฐกิจที่ดีขึ้น จึงอาจจะเป็นไปได้ที่ประเทศไทยจะยังคงเป็นประเทศผู้รับของประชากรจากประเทศเพื่อนบ้าน ขณะที่ประชากรไทยโดยเฉพาะแรงงานทักษะอาจมีแรงจูงใจในการย้ายถิ่นไปยังประเทศที่มีระดับการพัฒนาที่ดีกว่า อาจทำให้การแย่งชิงแรงงานมีความรุนแรงมากขึ้น ซึ่งจะยิ่งทำให้เกิดความเสี่ยงต่อ การเจริญเติบโตทางเศรษฐกิจและการเปลี่ยนแปลงของบริษัทสังคมไทย

นอกจากนี้ผลกระทบจากการเปลี่ยนแปลงสภาพภูมิอากาศคาดว่าจะมีความรุนแรงมากขึ้น ทั้งในเชิงความผันผวน ความถี่ และขอบเขตที่กว้างขวางมากขึ้น ซึ่งจะสร้างความเสียหายต่อชีวิต และทรัพย์สิน ระบบโครงสร้างพื้นฐานที่จำเป็น ตลอดจนระบบผลิตทางการเกษตรที่สัมพันธ์ต่อเนื่อง กับความมั่นคงด้านอาหารและน้ำ ขณะที่ระบบนิเวศต่าง ๆ มีแนวโน้มเสื่อมโทรมลง และมีความเป็นไปได้ ค่อนข้างสูงในการสูญเสียความสามารถในการรองรับความต้องการของมนุษย์ได้อย่างมีประสิทธิภาพ อย่างไรก็ตามความรุนแรงของผลกระทบอันเกิดจากการเปลี่ยนแปลงภูมิอากาศโลกและความเสื่อมโทรม ของระบบนิเวศต่าง ๆ ดังกล่าวที่แต่ละประเทศจะต้องเผชิญจะมีความแตกต่างกัน ทำให้การเป็นสังคมสีเขียว การรักษาและบริหารจัดการทรัพยากรธรรมชาติและสิ่งแวดล้อมอย่างบูรณาการจะได้รับความสำคัญ และความสนใจจากนานาประเทศรวมทั้งประเทศไทยเพิ่มมากขึ้น พลังงานทดแทนและพลังงานทางเลือก รวมถึงการสร้างสมดุลความมั่นคงด้านพลังงานและอาหารมีแนวโน้มที่จะมีความสำคัญเพิ่มมากขึ้น กฎระเบียบและข้อตกลงด้านสิ่งแวดล้อมจะมีความเข้มข้นและ

เข้มงวดขึ้น โดยกรอบการพัฒนา ตามข้อตกลงระหว่างประเทศต่าง ๆ ที่สำคัญ เช่น เป้าหมายการพัฒนาที่ยั่งยืน และบันทึกความตกลงปารีส จะได้รับการนำไปปฏิบัติอย่างจริงจังมากยิ่งขึ้น

แนวโน้มเหล่านี้จะก่อให้เกิดความท้าทายต่อการพัฒนาประเทศในหลายมิติทั้งในส่วนของ การจ้างงานและอาชีพ สาขาการผลิตและบริการใหม่ๆ ความมั่นคงของประเทศอันเกิดจากภัยคุกคามและความเสี่ยง ด้านอื่น ๆ ที่ซับซ้อนขึ้น อาชญากรรมไซเบอร์ รูปแบบการก่อสงครามที่ใช้เทคโนโลยี เป็นเครื่องมือการเคลื่อนย้ายอย่างเสรีและรวดเร็วของผู้คน เงินทุน ข้อมูลข่าวสาร องค์ความรู้เทคโนโลยี และสินค้าและบริการ การปรับตัวต่อการเปลี่ยนแปลงสภาพภูมิอากาศที่รวดเร็วและคาดการณ์ได้ยาก การเกิดขึ้นของโรคระบาด และโรคอุบัติใหม่ที่ จะส่งผลให้การเฝ้าระวังด้านการสาธารณสุขในประเทศ มีความสำคัญมากขึ้น อาจนำไปสู่ปัญหาความเหลื่อมล้ำที่ทวีความรุนแรงมากขึ้นได้ หากไม่มีมาตรการที่มีประสิทธิภาพในการป้องกันและรองรับผลกระทบต่าง ๆ ที่คาดว่าจะเกิดขึ้น ซึ่งรวมถึงการเตรียมความพร้อมเพื่อรองรับการเปลี่ยนแปลงทางเทคโนโลยีและนวัตกรรมแบบพลิกผันที่จะเกิดขึ้นอย่างรวดเร็ว โดยเฉพาะอย่างยิ่งหากการเข้าถึงเทคโนโลยีโครงสร้างพื้นฐาน และองค์ความรู้สมัยใหม่มีระดับ ความแตกต่างกันระหว่างกลุ่มประชากรต่าง ๆ โดยการเปลี่ยนแปลงทางเทคโนโลยีและนวัตกรรมดังกล่าว จะส่งผลต่อทั้งการจ้างงานและอาชีพที่จะมีรูปแบบและลักษณะงานที่เปลี่ยนไป มีความต้องการแรงงาน ที่มีสมรรถนะสูงเพิ่มมากขึ้น หลายอาชีพอาจหายไปจากตลาดงานในปัจจุบันและบางอาชีพจะถูกทดแทน ด้วยระบบอัตโนมัติโดยเฉพาะอาชีพที่ต้องการทักษะระดับต่ำ ก่อให้เกิดความเสี่ยงต่อความมั่นคงและ คุณภาพชีวิตของประชาชนที่ปรับตัวไม่ทันหรือขาดความรู้และทักษะที่ทันกับยุคสมัยที่เปลี่ยนแปลงไป กระแสโลกาภิวัตน์ที่จะทำให้เกิดการพัฒนาขยายความเป็นเมือง วิถีชีวิตที่เปลี่ยนไปอย่างรวดเร็ว รวมทั้งการเปลี่ยนแปลงทางสภาพภูมิอากาศที่ อาจจะมีผลกระทบรุนแรงมากยิ่งขึ้น ซึ่งปัจจัยทั้งหมดดังกล่าว จะส่งผลให้ปัญหาความยากจนและความเหลื่อมล้ำ ของประเทศมีความซับซ้อนมากยิ่งขึ้น จากปัจจัยและแนวโน้มที่คาดว่าจะส่งผลต่อการขับเคลื่อนการพัฒนาประเทศ ในมิติต่าง ๆ ข้างต้น เห็นได้ว่าบริบทและสภาพแวดล้อมทั้งภายในและภายนอกประเทศมีแนวโน้มที่จะเปลี่ยนแปลง อย่างรวดเร็ว มีพลวัตสูง และมีความซับซ้อนหลากหลายมิติซึ่งจะส่งผลต่ออนาคตการพัฒนาประเทศ อย่างมาก ดังนั้น การพัฒนาประเทศจึงจำเป็นต้องมียุทธศาสตร์การพัฒนาที่ครอบคลุมทุกมิติและ ทุกด้านการพัฒนาที่เกี่ยวข้อง มีความร่วมมือในลักษณะประชารัฐจากภาคส่วนต่าง ๆ ในรูปแบบของ หุ้นส่วนการพัฒนาที่เป็น การดำเนินงานอย่างบูรณาการ เนื่องจากทุกมิติการพัฒนามีความเกี่ยวข้องซึ่งกันและกัน โดยประเทศไทยจำเป็นต้องมี ทรัพยากรมนุษย์ที่มีคุณภาพ มีความรู้สมรรถนะ และทักษะ ที่สอดคล้องกับการเปลี่ยนแปลงต่าง ๆ สามารถรู้เท่าทันและปรับตัวให้สามารถดำเนินชีวิตได้อย่างมีความสุข มีอาชีพที่มั่นคง สร้างรายได้ท่ามกลางความเปลี่ยนแปลง กฎเกณฑ์และกติกาใหม่ ๆ และมาตรฐานที่สูงขึ้น โดยเฉพาะในโลกที่มีการเปลี่ยนแปลงอย่างรวดเร็วซึ่งจำเป็นต้องมี การพัฒนาระบบ และปัจจัยส่งเสริมต่าง ๆ ที่เกี่ยวข้องไปพร้อมกัน ทั้งในส่วนของระบบการเรียนการสอน และการ พัฒนา ทักษะฝีมือที่สอดคล้องกันกับการพัฒนาของคนในแต่ละช่วงวัย ระบบบริการสาธารณะ โครงสร้างพื้นฐาน รวมทั้งการให้ความสำคัญกับการส่งเสริมเทคโนโลยีและนวัตกรรม เพื่อให้ประเทศไทยสามารถ ยกระดับเป็นเจ้าของ เทคโนโลยีและนวัตกรรมก้าวทันโลก จากการต่อยอดการพัฒนาบนพื้นฐานนโยบาย ไทยแลนด์ ๔.๐ ส่งผลให้เกิด การสร้างห่วงโซ่มูลค่าทางเศรษฐกิจในทั้งภาคอุตสาหกรรม ภาคเกษตรและภาคบริการ กระจายผลประโยชน์จาก การพัฒนาลดปัญหาความเหลื่อมล้ำ และนำไปสู่การ เสริมสร้างคุณภาพชีวิตของประชาชนทุกภาคส่วน นอกจากนี้ ประเทศไทยต้องให้ความสำคัญกับการสร้างสมดุลความมั่นคงด้านพลังงานและอาหาร การรักษาไว้ซึ่งความ หลากหลายเชิงนิเวศ การส่งเสริมการดำเนินชีวิตและธุรกิจ และการพัฒนา และขยายความเป็นเมืองที่เติบโตอย่าง ต่อเนื่องที่เป็นมิตรต่อสิ่งแวดล้อม พร้อมกับการมีข้อกำหนดของ รูปแบบและกฎเกณฑ์ที่เกี่ยวข้องกับลักษณะการ ใช้พื้นที่ที่ชัดเจน ขณะที่การพัฒนาโครงสร้างพื้นฐาน และระบบโลจิสติกส์กฎหมาย ระบบภาษีต้องมีการพัฒนาที่สามารถอำนวยความสะดวก และส่งเสริมให้ประเทศมีศักยภาพการแข่งขันที่สูงขึ้น และสามารถใช้จ่ายเงิน ในเรื่องตำแหน่งที่ตั้ง ทางภูมิศาสตร์ของประเทศให้เกิดประโยชน์ต่อการพัฒนาประเทศมากขึ้น รวมทั้งให้ ความสำคัญของ การรวมกลุ่มความร่วมมือกับนานาประเทศในระดับภูมิภาคและระดับโลก เพื่อกระชับและสร้าง สัมพันธ์มิตรเสริมสร้างความสัมพันธ์ทางการทูต ซึ่งจะก่อให้เกิดการสร้างพลังทางเศรษฐกิจและรักษา ความมั่นคง ของประเทศ โดยจำเป็นต้องสร้างความพร้อมในการที่จะยกระดับมาตรฐานและมีการปฏิบัติให้เป็นไปตามระเบียบ

กติกาสากลในด้านต่าง ๆ ขณะเดียวกันประเทศไทยจำเป็นต้องเร่งให้มีการปฏิรูป ระบบราชการและการเมืองเพื่อให้เกิดการบริหารราชการที่ดีและมีเสถียรภาพทางการเมือง มีการ ส่งเสริมคนในชาติให้ยึดมั่นสถาบันหลักเป็นศูนย์รวมจิตใจเพื่อให้เกิดความรักความสามัคคีและลดความ ขัดแย้งภายในประเทศ โดยที่นโยบายการพัฒนาต่าง ๆ จำเป็นต้องคำนึงถึงความสอดคล้องกับโครงสร้าง และลักษณะพฤติกรรมของประชากรที่อาจจะมีความแตกต่างจากปัจจุบันมากขึ้น ดังนั้น ภายใต้เงื่อนไขโครงสร้างประชากร โครงสร้างเศรษฐกิจ สภาพสังคม สภาพภูมิอากาศ สิ่งแวดล้อม และปัจจัยการพัฒนาต่าง ๆ ที่เกี่ยวข้อง ส่งผลให้ประเทศไทยจำเป็นต้องมีการวางแผน การพัฒนาที่รอบคอบและครอบคลุม อย่างไรก็ตาม หลายประเด็นพัฒนาเป็นเรื่องที่ต้องใช้ระยะเวลาในการดำเนินงานเพื่อให้เกิดการปรับตัวซึ่งจะต้องหยั่งรากลึกกลงไปถึงการเปลี่ยนแปลงในเชิงโครงสร้าง การขับเคลื่อนการพัฒนาให้ประเทศเจริญก้าวหน้าไปในอนาคตจึงจำเป็นต้องกำหนดวิสัยทัศน์ในระยะยาวที่ต้องบรรลุ พร้อมทั้งแนวยุทธศาสตร์หลักในด้านต่าง ๆ เพื่อเป็นกรอบในการขับเคลื่อนการพัฒนา อย่างบูรณาการบนพื้นฐานประชารัฐเพื่อยกระดับจุดแข็งและจุดเด่นของประเทศ และปรับปรุงแก้ไข จุดอ่อนและจุดด้อยต่าง ๆ อย่างเป็นระบบ โดยยุทธศาสตร์ชาติจะเป็นเป้าหมายใหญ่ในการขับเคลื่อน ประเทศ และถ่ายทอดไปสู่แผนในระดับอื่น ๆ เพื่อนำไปสู่การปฏิบัติทั้งในระดับยุทธศาสตร์ภารกิจและพื้นที่ซึ่งรวมถึงพื้นที่พิเศษต่าง ๆ อาทิ เขตเศรษฐกิจพิเศษชายแดน เขตพัฒนาพิเศษภาคตะวันออก เพื่อให้การพัฒนาประเทศสามารถดำเนินการได้อย่างมั่นคง มั่งคั่ง และ ยั่งยืน

๑.๑.๓ วิสัยทัศน์ประเทศไทย

“ประเทศไทยมีความมั่นคง มั่งคั่ง ยั่งยืน เป็นประเทศพัฒนาแล้ว ด้วยการพัฒนาตามหลัก ปรัชญาของเศรษฐกิจพอเพียง” หรือเป็นคติพจน์ประจำชาติว่า “มั่นคง มั่งคั่ง ยั่งยืน” เพื่อสนองตอบ ต่อผลประโยชน์แห่งชาติอันได้แก่ การมีเอกราช อธิปไตย การดำรงอยู่อย่างมั่นคง และยั่งยืนของ สถาบันหลักของชาติ และประชาชนจากภัยคุกคามทุกรูปแบบ การอยู่ร่วมกันในชาติอย่างสันติสุข เป็นปึกแผ่น มีความมั่นคงทางสังคม ท่ามกลางพหุสังคมและการมีเกียรติและศักดิ์ศรีของความเป็นมนุษย์ความเจริญเติบโตของชาติความเป็นธรรมและความอยู่ดีมีสุขของประชาชน ความยั่งยืนของฐาน ทรัพยากรธรรมชาติสิ่งแวดล้อม ความมั่นคงทางพลังงานและอาหาร ความสามารถในการรักษา ผลประโยชน์ของชาติภายใต้การเปลี่ยนแปลงของสภาวะแวดล้อมระหว่างประเทศ และการอยู่ร่วมกัน อย่างสันติประสานสอดคล้องกันด้านความมั่นคงในประชาคมอาเซียนและประชาคมโลกอย่างมีเกียรติและศักดิ์ศรี

ความมั่นคง หมายถึง การมีความมั่นคงปลอดภัยจากภัยและการเปลี่ยนแปลงทั้งภายในประเทศและภายนอกประเทศในทุกระดับ ทั้งระดับประเทศ สังคม ชุมชน ครัวเรือน และปัจเจกบุคคล และ มีความมั่นคงในทุกมิติทั้งมิติทางการทหาร เศรษฐกิจ สังคม สิ่งแวดล้อม และการเมือง เช่น ประเทศ มีความมั่นคงในเอกราชและอธิปไตย มีการปกครองระบอบประชาธิปไตยที่มีพระมหากษัตริย์ทรงเป็นประมุข สถาบันชาติ ศาสนา พระมหากษัตริย์มีความเข้มแข็งเป็นศูนย์กลางและเป็นที่ยึดเหนี่ยวจิตใจ ของประชาชน มีระบบการเมืองที่มั่นคง เป็นกลไกที่นำไปสู่การบริหารประเทศที่ต่อเนื่องและโปร่งใสตามหลักธรรมาภิบาล สังคมมีความปรองดองและความสามัคคีสามารถผนึกกำลังเพื่อพัฒนาประเทศ ชุมชน มีความเข้มแข็ง ครอบครัวยุคใหม่มีความอบอุ่น ประชาชนมีความมั่นคงในชีวิต มีงานและรายได้ที่มั่นคงพอเพียง กับการดำรงชีวิต มีการออมสำหรับวัยเกษียณ ความมั่นคงของอาหาร พลังงาน และน้ำ มีที่อยู่อาศัยและความปลอดภัยในชีวิตทรัพย์สิน

ความมั่งคั่ง หมายถึง ประเทศไทยมีการขยายตัวของเศรษฐกิจอย่างต่อเนื่องและมีความยั่งยืนจนเข้าสู่กลุ่มประเทศรายได้สูง ความเหลื่อมล้ำของการพัฒนาลดลง ประชากรมีความอยู่ดีมีสุขได้รับ ผลประโยชน์จากการพัฒนาอย่างเท่าเทียมกันมากขึ้น และมีการพัฒนาอย่างทั่วถึงทุกภาคส่วน มีคุณภาพชีวิตตามมาตรฐานขององค์การสหประชาชาติไม่มีประชาชนที่อยู่ในภาวะความยากจน เศรษฐกิจในประเทศมีความเข้มแข็ง ขณะเดียวกันต้องมีความสามารถในการแข่งขันกับประเทศต่าง ๆ ทั้งในตลาดโลกและตลาดภายในประเทศเพื่อให้สามารถสร้างรายได้ทั้งจากภายในและภายนอกประเทศ ตลอดจนมีการสร้างฐานเศรษฐกิจและสังคมแห่งอนาคตเพื่อให้สอดคล้องกับบริบทการพัฒนา ที่เปลี่ยนแปลงไป และประเทศไทยมีบทบาทที่สำคัญในเวทีโลก และมีความสัมพันธ์ทางเศรษฐกิจ และการค้าอย่างแน่นแฟ้นกับประเทศในภูมิภาคเอเชีย เป็นจุดสำคัญของการเชื่อมโยงในภูมิภาค ทั้งการ

คมนาคมขนส่ง การผลิต การค้า การลงทุน และการทำธุรกิจ เพื่อให้เป็นพลังในการพัฒนา นอกจากนี้ ยังมีความสมบูรณ์ในทุนที่จะสามารถสร้างการพัฒนาต่อเนื่องไปได้ได้แก่ ทุนมนุษย์ทุนทางปัญญาทุนทางการเงิน ทุนที่เป็นเครื่องมือเครื่องจักร ทุนทางสังคม และทุนทรัพยากรธรรมชาติและสิ่งแวดล้อม

ความยั่งยืน หมายถึง การพัฒนาที่สามารถสร้างความเจริญ รายได้และคุณภาพชีวิตของประชาชนให้เพิ่มขึ้นอย่างต่อเนื่อง ซึ่งเป็นการเจริญเติบโตของเศรษฐกิจที่อยู่บนหลักการใช้การรักษา และการฟื้นฟูฐานทรัพยากรธรรมชาติอย่างยั่งยืน ไม่ใช่ทรัพยากรธรรมชาติจนกินพอดี้ไม่สร้างมลภาวะ ต่อสิ่งแวดล้อมจนเกินความสามารถในการรองรับและเยียวยาของระบบนิเวศ การผลิตและการบริโภค เป็นมิตรกับสิ่งแวดล้อม และสอดคล้องกับเป้าหมายการพัฒนาที่ยั่งยืน ทรัพยากรธรรมชาติมี ความอุดมสมบูรณ์มากขึ้นและสิ่งแวดล้อมมีคุณภาพดีขึ้น คนมีความรับผิดชอบต่อสังคม มีความ เอื้ออาทร เสียสละเพื่อผลประโยชน์ส่วนรวม รัฐบาลมีนโยบายที่มุ่งประโยชน์ส่วนรวมอย่างยั่งยืน และให้ความสำคัญกับการมีส่วนร่วมของประชาชน และทุกภาคส่วนในสังคม ยึดถือและปฏิบัติตามหลักปรัชญาของเศรษฐกิจพอเพียงเพื่อการพัฒนาอย่างสมดุล มีเสถียรภาพ และยั่งยืน

“ประเทศไทยมีความมั่นคง มั่งคั่ง ยั่งยืน เป็นประเทศพัฒนาแล้ว ด้วยการพัฒนาตามหลักปรัชญาของเศรษฐกิจพอเพียง”



โดยมีเป้าหมายการพัฒนาประเทศคือ “ประเทศชาติมั่นคง ประชาชนมีความสุข เศรษฐกิจพัฒนาอย่างต่อเนื่อง สังคมเป็นธรรม ฐานทรัพยากรธรรมชาติยั่งยืน” โดยยกระดับศักยภาพของประเทศใน หลากหลายมิติ พัฒนาคมนในทุกมิติและในทุกช่วงวัยให้เป็นคนดีเก่ง และมีคุณภาพ สร้างโอกาส และความเสมอภาคทางสังคม สร้างการเติบโตบนคุณภาพชีวิตที่เป็นมิตรกับสิ่งแวดล้อม และมีภาครัฐของประชาชนเพื่อประชาชนและประโยชน์ส่วนรวม โดยการประเมินผลการพัฒนาตามยุทธศาสตร์ชาติประกอบด้วย

- ๑) ความอยู่ดีมีสุขของคนไทยและสังคมไทย
- ๒) ชีตความสามารถในการแข่งขัน การพัฒนาเศรษฐกิจ และการกระจายรายได้
- ๓) การพัฒนาทรัพยากรมนุษย์ของประเทศ
- ๔) ความเท่าเทียมและความเสมอภาคของสังคม
- ๕) ความหลากหลายทางชีวภาพ คุณภาพสิ่งแวดล้อมและความยั่งยืนของทรัพยากรธรรมชาติ
- ๖) ประสิทธิภาพการบริหารจัดการและการเข้าถึงการให้บริการของภาครัฐ

๑.๑.๔ ประเด็นยุทธศาสตร์ชาติ

เพื่อให้ประเทศไทยสามารถยกระดับการพัฒนาให้บรรลุตามวิสัยทัศน์ “ประเทศไทยมีความมั่นคง มั่งคั่ง ยั่งยืน เป็นประเทศพัฒนาแล้ว ด้วยการพัฒนาตามหลักปรัชญาของเศรษฐกิจพอเพียง” และเป้าหมายการพัฒนาประเทศข้างต้น จึงจำเป็นต้องกำหนดยุทธศาสตร์การพัฒนาประเทศ ระยะยาว ที่จะทำให้ประเทศไทยมีความมั่นคงในเอกราชและอธิปไตย มีภูมิคุ้มกันต่อการเปลี่ยนแปลงจากปัจจัย ภายในและภายนอกประเทศในทุกมิติทุกรูปแบบและทุกระดับ ภาคเกษตรกรรม ภาคอุตสาหกรรม และภาคบริการของประเทศได้รับการพัฒนา ยกระดับไปสู่การใช้เทคโนโลยีและนวัตกรรมในการสร้างมูลค่าเพิ่ม และพัฒนาโลกที่สำคัญในการขับเคลื่อน เศรษฐกิจใหม่ที่จะสร้างและเพิ่มศักยภาพในการแข่งขันของประเทศ เพื่อยกระดับฐานรายได้ของประชาชนใน ภาพรวมและกระจายผลประโยชน์ไปสู่ภาคส่วนต่างๆ ได้อย่างเหมาะสม คนไทยได้รับการพัฒนาให้เป็นคนดีเก่ง มี วินัย คำนึงถึงผลประโยชน์ส่วนรวม และมีศักยภาพในการคิดวิเคราะห์สามารถ “รู้รับ ปรับใช้” เทคโนโลยีใหม่ได้ อย่างต่อเนื่อง สามารถเข้าถึง บริการพื้นฐาน ระบบสวัสดิการ และกระบวนการยุติธรรมได้อย่างเท่าเทียมกัน โดยไม่มีใครถูกทิ้งไว้ข้างหลัง

การพัฒนาประเทศในช่วงระยะเวลาของยุทธศาสตร์ชาติจะมุ่งเน้นการสร้างสมดุลระหว่างการพัฒนาความมั่นคง เศรษฐกิจ สังคม และสิ่งแวดล้อม โดยการมีส่วนร่วมของทุกภาคส่วนในรูปแบบ “ประชารัฐ” โดยประกอบด้วย ๖ ยุทธศาสตร์ ได้แก่ ยุทธศาสตร์ชาติด้านความมั่นคง ยุทธศาสตร์ชาติ ด้านการสร้าง ความสามารถในการแข่งขัน ยุทธศาสตร์ชาติด้านการพัฒนาและเสริมสร้างศักยภาพ ทักษะคนและทุน ยุทธศาสตร์ ชาติด้านการสร้างโอกาสและความเสมอภาคทางสังคม ยุทธศาสตร์ชาติ ด้านการสร้างการเติบโตบนคุณภาพชีวิตที่เป็นมิตรกับสิ่งแวดล้อม และยุทธศาสตร์ชาติด้านการปรับสมดุลและพัฒนาระบบการบริหารจัดการภาครัฐ โดยแต่ ละยุทธศาสตร์มีเป้าหมายและประเด็นการพัฒนาดังนี้

๑.๑.๔.๑ ยุทธศาสตร์ชาติด้านความมั่นคง มีเป้าหมายการพัฒนาที่สำคัญ คือ ประเทศชาติมีความมั่นคง ประชาชนมีความสุข เน้นการบริหารจัดการสภาวะแวดล้อมของประเทศให้มีความมั่นคง ปลอดภัย เอกราช อธิปไตย และมีความสงบเรียบร้อยในทุกระดับ ตั้งแต่ระดับชาติสังคม ชุมชน มุ่งเน้นการพัฒนาคน เครื่องมือ เทคโนโลยีและระบบฐานข้อมูลขนาดใหญ่ให้มีความพร้อมสามารถรับมือกับภัยคุกคาม และภัยพิบัติได้ทุกรูปแบบ และทุกระดับความรุนแรง ควบคู่ไปกับการป้องกันและแก้ไขปัญหา ด้านความมั่นคงที่มีอยู่ในปัจจุบัน และที่อาจจะ เกิดขึ้นในอนาคต ใช้กลไกการแก้ไขปัญหาแบบบูรณาการ ทั้งกับส่วนราชการ ภาคเอกชน ประชาสังคม และองค์กร ที่ไม่ใช่รัฐ รวมถึงประเทศเพื่อนบ้าน และมิตรประเทศทั่วโลกบนพื้นฐานของหลักธรรมาภิบาล เพื่อเอื้ออำนวย ประโยชน์ต่อการดำเนินการของยุทธศาสตร์ชาติด้านอื่น ๆ ให้สามารถขับเคลื่อนไปได้ตามทิศทางและเป้าหมายที่ กำหนด

๑.๑.๔.๒ ยุทธศาสตร์ชาติด้านการสร้างความสามารถในการแข่งขัน มีเป้าหมายการพัฒนา ที่มุ่งเน้นการยกระดับศักยภาพของประเทศในหลากหลายมิติบนพื้นฐานแนวคิด ๓ ประการ ได้แก่ (๑) “ต่อยอดอดีต” โดย มองกลับไปที่รากเหง้าทางเศรษฐกิจ อัตลักษณ์วัฒนธรรม ประเพณีวิถีชีวิต และจุดเด่นทางทรัพยากรธรรมชาติที่ หลากหลาย รวมทั้งความได้เปรียบเชิงเปรียบเทียบของประเทศ ในด้านอื่น ๆ นำมาประยุกต์ผสมผสานกับ เทคโนโลยีและนวัตกรรม เพื่อให้สอดรับกับบริบทของ เศรษฐกิจและสังคมโลกสมัยใหม่ (๒) “ปรับปัจจุบัน” เพื่อปู ทางสู่ออนาคต ผ่านการพัฒนาโครงสร้าง พื้นฐานของประเทศในมิติต่าง ๆ ทั้งโครงข่ายระบบคมนาคมและขนส่ง โครงสร้างพื้นฐานวิทยาศาสตร์ เทคโนโลยีและดิจิทัล และการปรับสภาพแวดล้อมให้เอื้อต่อการพัฒนาอุตสาหกรรม และบริการอนาคต และ (๓) “สร้างคุณค่าใหม่ในอนาคต” ด้วยการเพิ่มศักยภาพของผู้ประกอบการ พัฒนาคู่มือ ใหม่ รวมถึงปรับรูปแบบธุรกิจ เพื่อตอบสนองต่อความต้องการของตลาด ผสมผสานกับยุทธศาสตร์ที่รองรับ อนาคต บนพื้นฐานของการต่อยอดอดีตและปรับปัจจุบัน พร้อมทั้งการส่งเสริมและสนับสนุนจากภาครัฐ ให้ประเทศไทย สามารถสร้างฐานรายได้และการจ้างงานใหม่ ขยายโอกาสทางการค้าและการลงทุน ในเวทีโลก ควบคู่ไปกับการ ยกระดับรายได้และการกินดีอยู่ดีรวมถึงการเพิ่มขึ้นของคนชั้นกลาง และลดความเหลื่อมล้ำของคนในประเทศได้ใน คราวเดียวกัน

๑.๑.๔.๓ ยุทธศาสตร์ชาติด้านการพัฒนาและเสริมสร้างศักยภาพทรัพยากรมนุษย์ มีเป้าหมายการพัฒนาที่สำคัญเพื่อพัฒนาคนในทุกมิติและในทุกช่วงวัยให้เป็นคนดีเก่ง และมีคุณภาพ โดยคนไทย มีความพร้อมทั้งกายใจ สติปัญญา มีพัฒนาการที่ครอบคลุมและมีสุขภาวะที่ดีในทุกช่วงวัย มีจิตสาธารณะ รับผิดชอบต่อสังคมและผู้อื่น มัธยัสถ์อดออม โอบอ้อมอารีมีวินัย รักษาศีลธรรม และเป็นพลเมืองดีของชาติมีหลักคิดที่ถูกต้อง มีทักษะที่จำเป็นในศตวรรษที่ ๒๑ มีทักษะสื่อสาร ภาษาอังกฤษและภาษาที่สาม และอนุรักษ์ภาษาท้องถิ่น มีนิสัยรักการเรียนรู้และการพัฒนาตนเอง อย่างต่อเนื่องตลอดชีวิต สู่การเป็นคนไทยที่มีทักษะสูง เป็นนวัตกรรม นักคิด ผู้ประกอบการ เกษตรกรยุคใหม่และอื่น ๆ โดยมีสัมมาชีพตามความถนัดของตนเอง

๑.๑.๔.๔ ยุทธศาสตร์ชาติด้านการสร้างโอกาสและความเสมอภาคทางสังคม มีเป้าหมายการพัฒนาที่ให้ความสำคัญกับการดึงเอาพลังของภาคส่วนต่าง ๆ ทั้งภาคเอกชน ประชาสังคม ชุมชน ท้องถิ่น มาร่วมขับเคลื่อน โดยการสนับสนุนการรวมตัวของประชาชนในการร่วมคิดร่วมทำ เพื่อส่วนรวม การกระจายอำนาจและความรับผิดชอบไปสู่กลไกบริหารราชการแผ่นดินในระดับท้องถิ่น การเสริมสร้างความเข้มแข็งของชุมชนในการจัดการตนเอง และการเตรียมความพร้อมของประชากรไทย ทั้งในมิติสุขภาพ เศรษฐกิจ สังคม และสภาพแวดล้อม ให้เป็นประชากรที่มีคุณภาพ สามารถพึ่งตนเอง และทำประโยชน์แก่ครอบครัว ชุมชน และสังคมให้นานที่สุด โดยรัฐให้หลักประกันการเข้าถึงบริการและสวัสดิการที่มีคุณภาพอย่างเป็นธรรมและทั่วถึง

๑.๑.๔.๕ ยุทธศาสตร์ชาติด้านการสร้างการเติบโตบนคุณภาพชีวิตที่เป็นมิตรกับสิ่งแวดล้อม มีเป้าหมายการพัฒนาที่สำคัญเพื่อนำไปสู่การบรรลุเป้าหมายการพัฒนาที่ยั่งยืนในทุกมิติ ทั้งด้านสังคม เศรษฐกิจ สิ่งแวดล้อม ธรรมชาติ และความเป็นหุ้นส่วนความร่วมมือระหว่างกัน ทั้งภายในและภายนอกประเทศอย่างบูรณาการ ใช้พื้นที่เป็นตัวตั้งในการกำหนดกลยุทธ์และแผนงาน และการให้ทุกฝ่ายที่เกี่ยวข้องได้เข้ามามีส่วนร่วมในแบบทางตรงให้มากที่สุดเท่าที่จะเป็นไปได้โดยเป็น การดำเนินการบนพื้นฐานการเติบโตร่วมกัน ไม่ว่าจะเป็แนวทาง เศรษฐกิจ สิ่งแวดล้อม และคุณภาพชีวิต โดยให้ความสำคัญกับการสร้างสมดุลทั้ง ๓ ด้าน อันจะนำไปสู่ความยั่งยืนเพื่อคนรุ่นต่อไปอย่างแท้จริง

๑.๑.๔.๖ ยุทธศาสตร์ชาติด้านการปรับสมดุลและพัฒนาระบบการบริหารจัดการภาครัฐ มีเป้าหมายการพัฒนาที่สำคัญเพื่อปรับเปลี่ยนภาครัฐที่ยึดหลัก “ภาครัฐของประชาชนเพื่อประชาชน และประโยชน์ส่วนรวม” โดยภาครัฐต้องมีขนาดที่เหมาะสมกับบทบาทภารกิจ แยกแยะบทบาท หน่วยงานของรัฐที่ทำหน้าที่ในการกำกับหรือในการให้บริการในระบบเศรษฐกิจที่มีการแข่งขัน มีสมรรถนะสูง ยึดหลักธรรมาภิบาล ปรับวัฒนธรรมการทำงานให้มุ่งผลสัมฤทธิ์และผลประโยชน์ส่วนรวม มีความทันสมัย และพร้อมที่จะปรับตัวให้ทันต่อการเปลี่ยนแปลงของโลกอยู่ตลอดเวลา โดยเฉพาะอย่างยิ่ง การนำนวัตกรรม เทคโนโลยีข้อมูลขนาดใหญ่ ระบบการทำงานที่เป็นดิจิทัลเข้ามาประยุกต์ใช้อย่างคุ้มค่า และปฏิบัติงานเทียบได้กับมาตรฐานสากล รวมทั้งมีลักษณะเปิดกว้าง เชื่อมโยงถึงกันและเปิดโอกาสให้ ทุกภาคส่วนเข้ามามีส่วนร่วมเพื่อตอบสนองความต้องการของประชาชนได้อย่างสะดวก รวดเร็ว และ โปร่งใส โดยทุกภาคส่วนในสังคมต้องร่วมกันปลูกฝังค่านิยมความซื่อสัตย์สุจริต ความมัธยัสถ์และสร้าง จิตสำนึกในการปฏิเสธไม่ยอมรับการทุจริตประพฤติมิชอบอย่างสิ้นเชิง นอกจากนี้ กฎหมายต้องมีความ ชัดเจน มีเพียงเท่าที่จำเป็น มีความทันสมัย มีความเป็นสากล มีประสิทธิภาพ และนำไปสู่การลด ความเหลื่อมล้ำและเอื้อต่อการพัฒนา โดยกระบวนการยุติธรรมมีการบริหารที่มีประสิทธิภาพ เป็นธรรมไม่เลือกปฏิบัติ และการอำนวยความสะดวกยุติธรรมตามหลักนิติธรรม

กรอบแนวทางที่สำคัญของยุทธศาสตร์ชาติระยะ 20 ปี



1. ด้านความมั่นคง

- (1) เสริมสร้างความมั่นคงของสถาบันหลักและอารยธรรมของชาติ ประชาธิปไตยอันมีพระมหากษัตริย์ทรงเป็นประมุข
- (2) ปฏิรูปกลไกการบริหารประเทศและพัฒนาความมั่นคงทางการเมือง ชงจัดคอร์รัปชัน สร้างความเชื่อมั่นในกระบวนการยุติธรรม
- (3) การรักษาความมั่นคงภายในและความสงบเรียบร้อยภายใน ตลอดจนการบริหารจัดการความมั่นคงชายแดนและชายฝั่งทะเล
- (4) การพัฒนาระบบ กลไก มาตรการและความร่วมมือระหว่างประเทศทุกระดับ และรักษาคุณภาพความสัมพันธ์กับประเทศมหาอำนาจ เพื่อป้องกันและแก้ไขปัญหาคความมั่นคงรูปแบบใหม่
- (5) การพัฒนาเสริมสร้างศักยภาพการเผชิญภัยคุกคามป้องกันประเทศ การรักษาความสงบเรียบร้อยภายในประเทศ สร้างความร่วมมือกับประเทศเพื่อนบ้านและมิตรประเทศ
- (6) การพัฒนาระบบการเตรียมพร้อมแห่งชาติและระบบบริหารจัดการภัยพิบัติ รักษาความมั่นคงของฐานทรัพยากรธรรมชาติ สิ่งแวดล้อม
- (7) การปรับกระบวนการทำงานของกลไกที่เกี่ยวข้องจากแนวตั้งสู่แนวนอนมากขึ้น

กรอบแนวทางที่สำคัญของยุทธศาสตร์ชาติระยะ 20 ปี

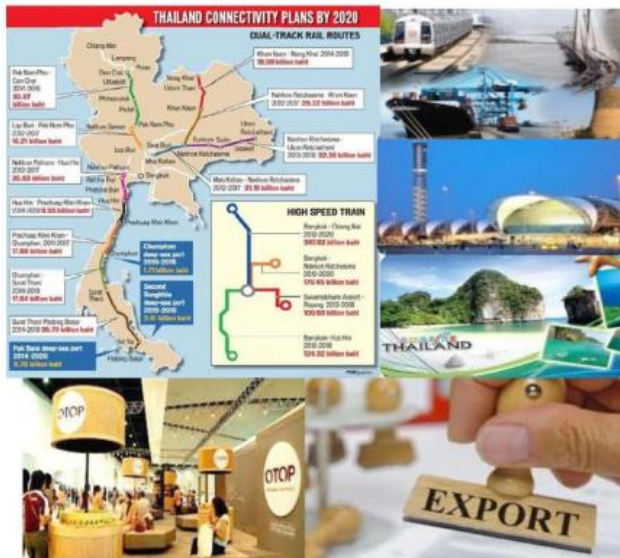

2. ด้านการสร้างความสามารถในการแข่งขัน

- (1) การพัฒนาสมรรถนะทางเศรษฐกิจ ส่งเสริมการค้า การลงทุน พัฒนาสู่ชาติการค้า
- (2) การพัฒนาภาคการผลิตและบริการ เสริมสร้างฐานการผลิตแข่งขัน ยั่งยืน และส่งเสริมเกษตรกรรมยั่งยืนสู่เกษตรยั่งยืนเป็นมิตรกับสิ่งแวดล้อม
- (3) การพัฒนาผู้ประกอบการและเศรษฐกิจชุมชน พัฒนาทักษะผู้ประกอบการ ยกระดับผลิตภาพแรงงานและพัฒนา SMEs สู่อสากล
- (4) การพัฒนาพื้นที่เศรษฐกิจพิเศษและเมือง พัฒนาเขตเศรษฐกิจพิเศษชายแดน และพัฒนาระบบเมืองศูนย์กลางความเร็ว
- (5) การลงทุนพัฒนาโครงสร้างพื้นฐาน ด้านการขนส่ง ความมั่นคงและพลังงาน ระบบเทคโนโลยีสารสนเทศ และการวิจัยและพัฒนา
- (6) การเชื่อมโยงกับภูมิภาคและเศรษฐกิจโลก สร้างความเป็นหุ้นส่วน การพัฒนากับนานาชาติ ส่งเสริมให้ไทยเป็นฐานของการประกอบธุรกิจ ฯลฯ

กรอบแนวทางที่สำคัญของยุทธศาสตร์ชาติระยะ 20 ปี



3. ด้านการพัฒนาและเสริมสร้างศักยภาพคน

- (1) พัฒนาศักยภาพคนตลอดช่วงชีวิต
- (2) การยกระดับการศึกษาและการเรียนรู้ให้มีคุณภาพเท่าเทียมและทั่วถึง
- (3) ปลูกฝังระเบียบวินัย คุณธรรม จริยธรรม ค่านิยมที่พึงประสงค์
- (4) การสร้างเสริมให้คนมีสุขภาวะที่ดี
- (5) การสร้างคามอยู่ดีมีสุขของครอบครัวไทย

4. ด้านการสร้างโอกาสความเสมอภาค และเท่าเทียมกันทางสังคม

- (1) สร้างความมั่นคงและการลดความเหลื่อมล้ำทางเศรษฐกิจและสังคม
- (2) พัฒนาระบบบริการและระบบบริหารจัดการสุขภาพ
- (3) มีสภาพแวดล้อมและนวัตกรรมที่เอื้อต่อการดำรงชีวิตในสังคมสูงวัย
- (4) สร้างความเข้มแข็งของสถาบันทางสังคม ทูทางวัฒนธรรมและความเข้มแข็งของชุมชน
- (5) พัฒนาการสื่อสารมวลชนให้เป็นกลไกในการสนับสนุนการพัฒนา

กรอบแนวทางที่สำคัญของยุทธศาสตร์ชาติระยะ 20 ปี



5.ด้านการสร้างการเติบโตบน คุณภาพชีวิตที่เป็นมิตรกับสิ่งแวดล้อม

- (1) จัดระบบอนุรักษ์ พื้นฟูและป้องกันการทำลายทรัพยากรธรรมชาติ
- (2) วางระบบบริหารจัดการน้ำให้มีประสิทธิภาพทั้ง 25 ลุ่มน้ำ เน้นการปรับระบบการบริหารจัดการอุทกภัยอย่างบูรณาการ
- (3) การพัฒนาและใช้พลังงานที่เป็นมิตรกับสิ่งแวดล้อม
- (4) การพัฒนาเมืองอุตสาหกรรมเชิงนิเวศและเมืองที่เป็นมิตรกับสิ่งแวดล้อม
- (5) การร่วมลดปัญหาโลกร้อนและปรับตัวให้พร้อมกับการเปลี่ยนแปลงสภาพภูมิอากาศ
- (6) การใช้เครื่องมือทางเศรษฐศาสตร์และนโยบายการคลังเพื่อสิ่งแวดล้อม

กรอบแนวทางที่สำคัญของยุทธศาสตร์ชาติระยะ 20 ปี



6.ด้านการปรับสมดุลและพัฒนา ระบบการบริหารจัดการภาครัฐ

- (1) การปรับปรุงโครงสร้าง บทบาท ภารกิจของหน่วยงานภาครัฐ ให้มีขนาดที่เหมาะสม
- (2) การวางระบบบริหารราชการแบบบูรณาการ
- (3) การพัฒนาระบบบริหารจัดการกำลังคนและพัฒนาบุคลากรภาครัฐ
- (4) การต่อต้านการทุจริตและประพฤติมิชอบ
- (5) การปรับปรุงกฎหมายและระเบียบต่าง ๆ
- (6) ให้ทันสมัย เป็นธรรมและเป็นสากล
- (7) พัฒนาระบบการให้บริการประชาชนของหน่วยงานภาครัฐ
- (8) ปรับปรุงการบริหารจัดการรายได้และรายจ่ายของภาครัฐ

ความเชื่อมโยงของยุทธศาสตร์ชาติกับแผนในระดับต่างๆ



๒. แผนพัฒนาเศรษฐกิจและสังคมแห่งชาติ ฉบับที่ ๑๒ (พ.ศ. ๒๕๖๐ - ๒๕๖๔)

๒.๑ กรอบวิสัยทัศน์และเป้าหมาย

ในช่วงของแผนพัฒนาเศรษฐกิจและสังคมแห่งชาติฉบับที่ ๑๒ (พ.ศ. ๒๕๖๐ - ๒๕๖๔) ประเทศไทยจะยังคงประสบภาวะแวดล้อมและบริบทของการเปลี่ยนแปลงต่างๆ ที่อาจก่อให้เกิดความเสี่ยงทั้งจากภายในและภายนอกประเทศ อาทิ กระแสการเปิดเศรษฐกิจเสรี ความท้าทายของเทคโนโลยีใหม่ ๆ การเข้าสู่สังคมผู้สูงอายุ การเกิดภัยธรรมชาติที่รุนแรง ประกอบกับสถานการณ์ด้านต่างๆ ทั้งเศรษฐกิจ สังคม ทรัพยากรธรรมชาติและสิ่งแวดล้อมของประเทศในปัจจุบันที่ยังคงประสบปัญหาในหลายด้าน เช่น ปัญหาผลิตภาพการผลิต ความสามารถในการแข่งขัน คุณภาพการศึกษา ความเหลื่อมล้ำทางสังคม เป็นต้น ทำให้การพัฒนาในช่วงแผนพัฒนาฯ ฉบับที่ ๑๒ จึงจำเป็นต้องยึดกรอบแนวคิดและหลักการในการวางแผนที่สำคัญ ดังนี้

- (๑) การน้อมนำและประยุกต์ใช้หลักปรัชญาของเศรษฐกิจพอเพียง
- (๒) คนเป็นศูนย์กลางของการพัฒนาอย่างมีส่วนร่วม
- (๓) การสนับสนุนและส่งเสริมแนวคิดการปฏิรูปประเทศ และ
- (๔) การพัฒนาสู่ความมั่นคง มั่งคั่ง ยั่งยืน สังคมอยู่ร่วมกันอย่างมีความสุข

๒.๒ สถานะของประเทศ

๒.๒.๑ ด้านเศรษฐกิจ

๒.๒.๑.๑ ๓ ปีแรกของแผนพัฒนาฯ ฉบับที่ ๑๑ เริ่มแสดงให้เห็นถึงข้อจำกัดในการขยายตัวทางเศรษฐกิจ แม้ว่าเศรษฐกิจของไทยในระยะที่ผ่านมา (ยกเว้นช่วงวิกฤตการณ์ทางเศรษฐกิจ ปี ๒๕๔๐-๒๕๔๑) จะขยายตัวได้ดีเฉลี่ยประมาณร้อยละ ๕ ต่อปี จนทำให้รายได้ประชาชาติต่อหัว (GNP Per Capita) ในปี ๒๕๕๗ มาอยู่ที่ประมาณ ๑,๙๖,๒๔๐ บาท หรือประมาณ ๖,๐๔๑ ดอลลาร์ สหรัฐ ต่อคนต่อปี ซึ่งทำให้ประเทศไทยได้ขยับฐานะขึ้นมาเป็นประเทศรายได้ปานกลางชั้นสูง (Upper Middle Income Country) แต่ในระยะ ๘ ปีที่ผ่านมาการขยายตัวทางเศรษฐกิจชะลอลงลงและมีความผันผวน โดยขยายตัวเฉลี่ยเพียงร้อยละ ๓.๒ ชะลอจากร้อยละ ๕.๗ ในช่วงแผนพัฒนาฯ ฉบับที่ ๙ ซึ่งต่ำกว่าศักยภาพของระบบเศรษฐกิจและต่ำกว่าระดับที่จะทำให้ประเทศไทยหลุดจากอันดับประเทศรายได้ปานกลางในระยะเวลาดังกล่าว โดยสาเหตุที่สำคัญประการหนึ่งมาจากการชะลอลงของ

การลงทุนโดยรวมอย่างต่อเนื่อง ดังจะเห็นได้จาก สัดส่วนการลงทุนรวมต่อผลิตภัณฑ์มวลรวมในประเทศ (Gross Domestic Product : GDP) ลดจากร้อยละ ๔๑.๓ ในช่วงปี ๒๕๓๔ – ๒๕๓๙ เป็นร้อยละ ๒๕.๕ ในช่วงปี ๒๕๔๓ – ๒๕๕๗ นอกจากนี้ เมื่อเทียบกับประเทศอื่นๆ ในภูมิภาค จะพบว่าอัตราการขยายตัวของการลงทุนของไทยโดยเฉลี่ยในช่วงปี ๒๕๔๓ – ๒๕๕๗ อยู่ที่ประมาณร้อยละ ๔.๙ ต่ำกว่าสิงคโปร์และมาเลเซียซึ่งมีระดับการพัฒนาที่สูงกว่าไทย

๒.๒.๑.๒ การปรับโครงสร้างการผลิตสู่ประเทศรายได้ปานกลางขั้นสูง แต่ความสามารถในการแข่งขันเริ่มลดลง โครงสร้างการผลิตของไทยได้เปลี่ยนผ่านจากภาคเกษตรไปสู่ภาคอุตสาหกรรมและบริการมากขึ้น (สัดส่วนของภาคเกษตร อุตสาหกรรม และบริการในปี ๒๕๕๓ ที่ระดับร้อยละ ๙.๙ ๒๕.๔ และ ๖๔.๗ เป็นร้อยละ ๗.๒ ๒๘.๕ และ ๖๔.๓ ในปี ๒๕๕๗ ตามลำดับ) โดยภาคอุตสาหกรรมได้มีการส่งสมรรถนะรู้และเทคโนโลยีอย่างต่อเนื่อง ทำให้มีการพัฒนาจากอุตสาหกรรมขั้นปฐมภายใต้การบริหารจัดการของเงินทุนต่างชาติมาเป็นอุตสาหกรรมพื้นฐาน (Supporting Industry) และอุตสาหกรรมที่มีเทคโนโลยีสูงขึ้นภายใต้เครือข่ายของบริษัทแม่ในต่างชาติและของนักลงทุนไทยที่มีสัดส่วนสูงขึ้น จนประเทศไทยกลายเป็นประเทศรายได้ปานกลางขั้นสูง ขณะเดียวกันก็มีการเคลื่อนย้ายแรงงานจากภาคเกษตรไปยังภาคอุตสาหกรรมและบริการที่มีประสิทธิภาพการผลิตสูงกว่า ทำให้ผลิตภาพแรงงานในระยะที่ผ่านมายังเพิ่มในระดับที่น่าพอใจแต่การชะลอตัวของกำลังแรงงานและการเพิ่มผลิตภาพการผลิตของกำลังแรงงานเป็นไปอย่างล่าช้า ประกอบกับผลิตภาพการผลิตของปัจจัยการผลิตรวม (Total Factor Productivity : TFP) ที่ลดลงทำให้ความสามารถในการแข่งขันระหว่างประเทศในระยะหลังลดลง ซึ่งสะท้อนมาที่ปริมาณการส่งออกรวมขยายตัวช้าลงจากร้อยละ ๙.๗ ต่อปีในช่วงแผนพัฒนาฯ ฉบับที่ ๙ (พ.ศ. ๒๕๔๕-๒๕๔๙) เป็นเฉลี่ยร้อยละ ๑.๑ ในช่วง ๓ ปี ของแผนพัฒนาฯ ฉบับที่ ๑๑ (พ.ศ. ๒๕๕๕-๒๕๕๙)

๒.๒.๑.๓ ผลิตภาพการผลิตของปัจจัยการผลิตรวม (TFP) ยังคงอยู่ในระดับต่ำทำให้ขาดพลังในการขับเคลื่อนการขยายตัวทางเศรษฐกิจให้หลุดพ้นจากการเป็นประเทศรายได้ปานกลาง ซึ่งต้องอาศัยการผลิตที่มีเทคโนโลยีและนวัตกรรมการผลิตที่เป็นของตนเองมากขึ้น แม้ว่าการขยายตัวของผลิตภาพการผลิตรวมในช่วงก่อนแผนพัฒนาฯ ฉบับที่ ๑๐ จะอยู่ในระดับที่น่าพอใจก็ตาม แต่มีแนวโน้มลดลงในระยะ ๘ ปี ที่ผ่านมา และยังมีค่าล่าช้าเมื่อเทียบกับประเทศที่เริ่มพัฒนาประเทศในช่วงเวลาเดียวกันและสามารถยกระดับการพัฒนาประเทศเข้าสู่การเป็นประเทศรายได้สูงในช่วงก่อนหน้านี้ ทั้งนี้การขยายตัวของผลิตภาพการผลิตรวม ลดลงจากร้อยละ ๓.๓๒ ในช่วงแผนพัฒนาฯ ฉบับที่ ๙ เป็นร้อยละ ๒.๐๕ ในช่วงครึ่งแรกของแผนพัฒนาฯ ฉบับที่ ๑๑ ทำให้ประเทศไทยจำเป็นต้องให้ความสำคัญกับการพัฒนาเทคโนโลยีและนวัตกรรมการผลิตเพิ่มการลงทุนเพื่อเพิ่มประสิทธิภาพของระบบเศรษฐกิจ และเพิ่มแรงขับเคลื่อนจากผลิตภาพการผลิตของปัจจัยแรงงาน

๒.๒.๑.๔ การลดลงของความแข็งแกร่งด้านเสถียรภาพทางเศรษฐกิจ จะเป็นอุปสรรคต่อการแก้ไขปัญหาเชิงโครงสร้าง การรองรับเงื่อนไขในระบบเศรษฐกิจโลก และการดำเนินนโยบายและการบริหารจัดการเศรษฐกิจในอนาคต แม้ว่าเศรษฐกิจไทยจะประสบปัญหาเสถียรภาพทางเศรษฐกิจรุนแรงถึงสองครั้งในปี ๒๕๒๔ และ ๒๕๔๐ แต่การให้ความสำคัญกับการรักษาวินัยทางการเงินและการคลังทำให้เสถียรภาพของเศรษฐกิจไทยอยู่ในเกณฑ์ที่แข็งแกร่ง โดยเฉพาะเมื่อเทียบกับประเทศที่มีระดับการพัฒนาในระดับใกล้เคียงกันอย่างไรก็ตาม เสถียรภาพทางเศรษฐกิจซึ่งเป็นจุดแข็งของเศรษฐกิจไทยและเอื้ออำนวยต่อการขยายตัวทางเศรษฐกิจมาอย่างต่อเนื่องเริ่มมีสัญญาณที่จะเป็นข้อจำกัดต่อการขยายตัวทางเศรษฐกิจในระยะยาวมากขึ้น โดยเฉพาะหนี้สาธารณะซึ่งเพิ่มขึ้นจากเฉลี่ยร้อยละ ๓๗.๙ ในช่วงแผนพัฒนาฯ ฉบับที่ ๑๐ เป็นร้อยละ ๔๒.๒ ในช่วง ๓ ปีแรกของแผนพัฒนาฯ ฉบับที่ ๑๑ ซึ่งให้เห็นว่าแม้จะอยู่ภายใต้กรอบวินัยทางการคลังแต่มีแนวโน้มเพิ่มขึ้นจากผลของการดำเนินมาตรการกระตุ้นเศรษฐกิจระยะสั้นในระยะที่ผ่านมาและจะเป็นข้อจำกัดต่อการใช้มาตรการทางการคลังในการกระตุ้นเศรษฐกิจและการพัฒนาศักยภาพการขยายตัวทางเศรษฐกิจในระยะต่อไป

๒.๒.๑.๕ อันดับความสามารถในการแข่งขันโดยรวม ยังปรับตัวดีขึ้นไม่มากนัก เนื่องจากต่างประเทศมีพลังการขับเคลื่อนมากกว่าไทย และประเทศไทยอยู่ในสถานการณ์การแข่งขันที่อยู่ตรงกลางระหว่างประเทศที่มีความได้เปรียบด้านต้นทุนแรงงานและการผลิต และประเทศที่มีความก้าวหน้าและความสามารถในการแข่งขันทางนวัตกรรมและความคิดสร้างสรรค์ โดยในปี พ.ศ. ๒๕๕๗ WEF (World Economic Forum) ได้จัดอันดับความสามารถในการแข่งขันของประเทศไทยเป็นอันดับที่ ๓๑ จาก ๑๔๔ ประเทศ และในปี พ.ศ. ๒๕๕๗ IMD (International Institute for Management Development) ได้จัดอันดับไว้ที่ ๓๐ จาก ๖๑ ประเทศชั้นนำ ในขณะที่ผลการวิจัยประเทศที่มีความสะดวกในการเข้าไปประกอบธุรกิจประจำปี ๒๕๕๘ หรือ Ease of Doing Business ๒๐๑๕ ซึ่งดำเนินการโดยธนาคารโลกนั้นประเทศไทยได้รับการจัดให้อยู่ในอันดับที่ ๒๖ จาก ๑๘๙ ประเทศทั่วโลก

๒.๒.๑.๖ สถานการณ์การพัฒนาวิทยาศาสตร์ เทคโนโลยี วิจัย และนวัตกรรมของประเทศ ได้รับการยกระดับดีขึ้นจากการฝึกกำลังของหน่วยงานด้านวิทยาศาสตร์ เทคโนโลยี วิจัย และนวัตกรรม และเชื่อมโยงให้เกิดความมั่นใจของภาคธุรกิจเอกชน แต่ยังคงอยู่ในระดับต่ำเมื่อเปรียบเทียบกับกลุ่มประเทศที่มีรายได้สูง โดยในปี ๒๕๕๗ อันดับความพร้อมด้านโครงสร้างพื้นฐานทางวิทยาศาสตร์อยู่ที่ ๔๗ และด้านเทคโนโลยีที่ ๔๔ จาก ๖๑ ประเทศที่จัดอันดับโดย IMD ลดลงเมื่อเทียบกับอันดับที่ ๓๗ และ ๔๓ ตามลำดับในปี ๒๕๕๑ และตลอดช่วงระยะเวลา ๑๔ ปีที่ผ่านมา (๒๕๔๓-๒๕๕๖) ค่าเฉลี่ยการลงทุนด้านการวิจัยและพัฒนาต่อ GDP ยังคงอยู่ในระดับร้อยละ ๐.๑๗ ต่อ GDP โดยในปี ๒๕๕๖ (ข้อมูลล่าสุด) ประเทศไทยมีการลงทุนด้านการวิจัยและพัฒนาเพิ่มขึ้นเป็นร้อยละ ๐.๔๘ ต่อ GDP โดยเป็นการลงทุนวิจัยและพัฒนาจากภาครัฐประมาณร้อยละ ๕๓ และจากภาคเอกชนประมาณร้อยละ ๔๗ ขณะที่ประเทศที่พัฒนาแล้ว เช่น เกาหลีใต้ ญี่ปุ่น สหรัฐอเมริกา ออสเตรเลีย มีค่าใช้จ่ายเพื่อการวิจัยและพัฒนาอยู่ที่ร้อยละ ๔.๐๓, ๓.๓๕, ๒.๗๙, และ ๒.๒๗ ต่อ GDP ในปี ๒๕๕๕ ตามลำดับ ขณะเดียวกันบุคลากรด้านการวิจัยและพัฒนาของประเทศยังมีจำนวนไม่เพียงพอต่อการส่งเสริมการพัฒนาวิทยาศาสตร์ เทคโนโลยี วิจัย และนวัตกรรมในระดับก้าวหน้า โดยในปี ๒๕๕๖ บุคลากรด้านการวิจัยและพัฒนา มีจำนวน ๑๑ คนต่อประชากร ๑๐,๐๐๐ คน ซึ่งเมื่อเปรียบเทียบกับประเทศพัฒนาแล้ว ส่วนใหญ่จะอยู่ที่ระดับ ๒๐-๓๐ คนต่อประชากร ๑๐,๐๐๐ คน

๒.๒.๑.๗ สถานการณ์ด้านโครงสร้างพื้นฐาน ยังคงมีปัญหาในหลายๆ ด้าน ประกอบด้วยรูปแบบการขนส่งยังไม่สามารถปรับเปลี่ยนจากทางถนนเป็นทางน้ำและทางรางได้ตามเป้าหมายและยังขาดการพัฒนาคุณภาพการให้บริการ การบริหารจัดการกิจการประปาอย่างขาดเอกภาพ การให้บริการน้ำประปายังกระจุกในเขตนครหลวงและเขตเมืองหลักในภูมิภาค และมีแหล่งน้ำดิบไม่เพียงพอ การให้บริการ ICT ยังไม่ทั่วถึงกระจุกตัวอยู่ในเมือง และมีราคาค่อนข้างสูง ประสิทธิภาพการใช้พลังงานของประเทศมีแนวโน้มลดลงเล็กน้อยและยังคงเผชิญกับความเสียด้านความมั่นคงทั้งในระยะสั้นและระยะยาว นอกจากนี้ การส่งเสริมการวิจัยและพัฒนาเทคโนโลยีและการพัฒนานวัตกรรมด้านพลังงานและ ICT อยู่ในระดับต่ำและมีข้อจำกัด ยังไม่สามารถพัฒนาต่อยอดในเชิงพาณิชย์ได้อย่างเป็นรูปธรรมนอกจากนี้ ด้านบุคลากรและการบริหารจัดการ รวมทั้งกฎหมายที่เกี่ยวข้องกับการบริหารจัดการด้านโครงสร้างพื้นฐานยังขาดประสิทธิภาพ โดยเฉพาะการคุ้มครองทรัพย์สินทางปัญญา การทำธุรกรรมอิเล็กทรอนิกส์ การรักษาความปลอดภัย และข้อจำกัดต่อการทำธุรกิจใหม่และการประกอบกิจการในต่างประเทศ ตลอดจนบุคลากรด้านโลจิสติกส์ยังขาดความรู้และทักษะเฉพาะด้านที่ตรงต่อความต้องการของอุตสาหกรรม เช่น ความรู้ด้านภาษา ความรู้ด้านเทคโนโลยี และความรู้ในการดำเนินธุรกิจต่างประเทศ เป็นต้น

๒.๒.๒ ด้านสังคม

๒.๒.๒.๑ โครงสร้างประชากร เปลี่ยนแปลงเข้าสู่การเป็นสังคมสูงวัย แต่ยังคงมีปัญหาทั้งในเชิงปริมาณและคุณภาพของประชากรในทุกช่วงวัย เนื่องจากปัจจัยหลักๆ ได้แก่

(๑) ประชากรวัยเด็กของไทยมีจำนวนลดลงอย่างรวดเร็ว มีพัฒนาการไม่สมวัยและการตั้งครภณีในกลุ่มวัยรุ่นที่มีแนวโน้มเพิ่มขึ้น อัตราการเจริญพันธุ์รวมลดลงจาก ๖.๓ คน ในช่วงปี ๒๕๐๗-๒๕๐๘ เป็น ๑.๖๒ คน ในช่วงปี ๒๕๔๘-๒๕๕๘ และคาดว่าในปี ๒๕๘๓ จะลดลงเหลือเพียง ๑.๓ คน

(๒) กำลังแรงงานมีแนวโน้มลดลง และแรงงานกว่าร้อยละ ๓๐ เป็นประชากรกลุ่มเจนเอเรชั่น Y (Gen Y)* ขณะที่ผลิตภาพแรงงานยังเพิ่มขึ้นช้า ซึ่งจะเป็นข้อจำกัดต่อการพัฒนาในระยะต่อไป กำลังแรงงานของไทยมีจำนวน ๓๘.๙ ล้านคนในช่วงปี ๒๕๕๕-๒๕๕๗ และเริ่มลดลงร้อยละ ๐.๑ ในปี ๒๕๕๖ และร้อยละ ๐.๒ ในปี ๒๕๕๗ ขณะที่ผลิตภาพแรงงานเฉลี่ยเพิ่มขึ้นร้อยละ ๒.๒ ต่อปีในช่วง ๑๐ ปีที่ผ่านมา (ปี ๒๕๔๘-๒๕๕๗) แต่ยังคงต่ำกว่าประเทศเพื่อนบ้าน เช่น มาเลเซีย ๑ เท่าตัว และสิงคโปร์ ๕ เท่าตัว และกำลังแรงงานกว่าร้อยละ ๖๕.๑ มีการศึกษาระดับมัธยมต้นและต่ำกว่า นอกจากนี้ กำลังแรงงานกลุ่มเจนเอเรชั่นวาย ซึ่งมีจำนวนร้อยละ ๒๗ ของประชากรในปี ๒๕๕๓ มีลักษณะความเป็นปัจเจกสูง ไม่ให้ความสำคัญกับการมีครอบครัว ส่งผลต่อรูปแบบการประกอบอาชีพและอัตราการเจริญพันธุ์รวมของประเทศในอนาคต

(๓) กลุ่มผู้สูงอายุวัยกลางและวัยปลายมีแนวโน้มเพิ่มสูงขึ้น สะท้อนถึงภาระค่าใช้จ่ายด้านสุขภาพที่เพิ่มมากขึ้น ขณะที่ผู้สูงอายุจำนวนมากยังมีรายได้ไม่เพียงพอในการยังชีพ ผู้สูงอายุมีแนวโน้มเพิ่มขึ้นจาก ๑๐.๓ ล้านคน (ร้อยละ ๑๖.๒) ในปี ๒๕๕๘ เป็น ๒๐.๕ ล้านคน (ร้อยละ ๓๒.๑) ในปี ๒๕๘๓ การเพิ่มขึ้นของผู้สูงอายุวัยกลางและวัยปลายจะส่งผลต่อภาระค่าใช้จ่ายในการดูแลที่เพิ่มสูงขึ้น แม้ผู้สูงอายุมีส่วนร่วมในกำลังแรงงานเพิ่มขึ้นแต่มีรายได้ไม่เพียงพอกับค่าใช้จ่าย เนื่องจากมีการออมน้อย และแหล่งรายได้หลักร้อยละ ๗๘.๕ ของรายได้ทั้งหมดมาจากการเกื้อหนุนของบุตร

๒.๒.๒.๒ คราวเรือนไทยโดยเฉลี่ย มีขนาดลดลงและรูปแบบของครอบครัวเปลี่ยนแปลง มีหลากหลายรูปแบบมากขึ้น อัตราการเจริญพันธุ์ที่ลดลงส่งผลให้ขนาดครัวเรือนโดยเฉลี่ยลดลงจาก ๓.๖ คน ในปี ๒๕๔๓ เหลือ ๓ คน ในปี ๒๕๕๖ โดยครัวเรือนเดี่ยว ครัวเรือน ๑ รุ่น และครัวเรือนแหว่งกลางมีการขยายตัวมากที่สุดในช่วงปี ๒๕๔๓-๒๕๕๖ ส่งผลให้ความสัมพันธ์ทางสังคมและครอบครัวเปลี่ยนแปลงไปทำให้ครอบครัวเสี่ยงต่อการล่มสลาย

๒.๒.๒.๓ คนไทยยังมีปัญหาเชิงคุณภาพ ทั้งด้านสุขภาพ การเรียนรู้ และคุณธรรมจริยธรรม โดยคนไทยมีอายุคาดเฉลี่ยสูงขึ้น อายุคาดเฉลี่ยเมื่อแรกเกิดของคนไทย ปี ๒๕๕๗ เพศชาย ๗๑.๓ ปี เพศหญิง ๗๘.๒ ปี แต่เสียชีวิตก่อนวัยอันควรจากโรคและการบาดเจ็บ เนื่องจากโรคไม่ติดต่อและอุบัติเหตุ อย่างไรก็ตาม คนไทยได้รับโอกาสทางการศึกษาสูงขึ้น จำนวนปีการศึกษาเฉลี่ยของประชากรวัยแรงงานอายุ ๑๕.๕๙ ปี เพิ่มขึ้นอย่างต่อเนื่อง โดยช่วงปี ๒๕๕๑-๒๕๕๖ มีการศึกษาเฉลี่ย ๗.๙ ปี ขณะที่คุณภาพการศึกษาอยู่ในระดับต่ำ สะท้อนได้จากคะแนนผลสัมฤทธิ์ทางการเรียนของนักเรียนชั้นพื้นฐาน (O-NET) ในปี ๒๕๕๖ มีค่าเฉลี่ยต่ำกว่าร้อยละ ๕๐ นอกจากนี้คนไทยส่วนใหญ่มีปัญหาด้านคุณธรรมจริยธรรม โดยผลการวิจัยและการสำรวจต่างๆ พบว่าปัญหาสำคัญที่สุดคือ ความซื่อสัตย์สุจริต และการทุจริตคอร์รัปชัน โดยเห็นว่าต้องส่งเสริมคุณธรรมจริยธรรมในสังคมไทยเร่งด่วน

๒.๒.๒.๔ สถานการณ์ความยากจน มีแนวโน้มลดลง แต่ยังคงมีความเหลื่อมล้ำของการกระจายรายได้ สัดส่วนคนจนลดลงอย่างต่อเนื่องจากร้อยละ ๔๒ ในปี ๒๕๔๓ เหลือร้อยละ ๑๐.๙ ในปี ๒๕๕๖ แต่ความยากจนยังกระจุกตัวหนาแน่นในภาคตะวันออกเฉียงเหนือและภาคเหนือ ขณะที่ความเหลื่อมล้ำด้านรายได้มีแนวโน้มดีขึ้นเล็กน้อย ค่าสัมประสิทธิ์ความไม่เสมอภาค (Gini Coefficient) ด้านรายได้ลดลงจาก ๐.๔๘๔ ในปี ๒๕๕๕ เหลือ ๐.๔๖๕ ในปี ๒๕๕๖ อย่างไรก็ตามความแตกต่างของรายได้ระหว่างกลุ่มคนรวยที่สุดกับกลุ่มคนจนที่สุดแตกต่างกันถึง ๓๔.๙ เท่า ในปี ๒๕๕๖ โดยกลุ่มคนรวยที่สุดร้อยละ ๑๐ ถือครองรายได้สูงถึงร้อยละ ๓๖.๘ ของรายได้ทั้งหมด ขณะที่กลุ่มคนจนที่สุดร้อยละ ๑๐ ถือครองรายได้เพียงร้อยละ ๑.๑ สาเหตุพื้นฐานที่สำคัญจากโครงสร้างเศรษฐกิจที่ไม่สมดุล ส่งผลให้การกระจายประโยชน์ของการพัฒนาไปยังกลุ่มคนต่าง ๆ ในสังคมไม่ทั่วถึง

๒.๒.๒.๕ ความเหลื่อมล้ำระหว่างกลุ่มคน ยังคงเป็นปัญหาสำคัญของสังคมไทยอันเนื่องมาจาก

(๑) ความเหลื่อมล้ำด้านสินทรัพย์ทั้งด้านการเงินและการถือครองที่ดินยังคงกระจุกตัวอยู่ในกลุ่มคนเพียงส่วนน้อย โดยเฉพาะอย่างยิ่งการถือครองที่ดินโดยกลุ่มผู้ถือครองที่ดินร้อยละ ๒๐ มีการถือครองที่ดินมากที่สุดมีสัดส่วนการถือครองที่ดินสูงกว่ากลุ่มผู้ถือครองที่ดินร้อยละ ๒๐ ที่มีการถือครองที่ดินน้อยที่สุด ๓๒๕.๗ เท่า เนื่องจากปัญหากรรมสิทธิ์ที่ดิน และการขาดประสิทธิภาพในการบริหารจัดการที่ดินว่างเปล่าของภาครัฐ

(๒) เด็กยากจนยังเข้าไม่ถึงการศึกษาขั้นพื้นฐาน ขณะที่โอกาสในการเข้าถึงการศึกษาในระดับปริญญาตรียังมีความแตกต่างกันตามฐานะของกลุ่มประชากร ระหว่างเขตเมือง-ชนบทและระหว่างภูมิภาค มีปัจจัยหลักมาจากปัญหาเรื่องค่าครองชีพและการเดินทางไปศึกษา โดยกลุ่มประชากรร้อยละ ๑๐ ที่มีฐานะความเป็นอยู่ดีที่สุดในปี ๒๕๕๖ มีโอกาสเข้าถึงการศึกษาระดับปริญญาตรีมากกว่ากลุ่มประชากรร้อยละ ๑๐ ที่มีฐานะความเป็นอยู่ด้อยที่สุดในปี ๒๕๕๖ เท่า นักศึกษาในเขตเมืองมีโอกาสสูงกว่านักศึกษาในเขตชนบทประมาณ ๒.๒ เท่า

(๓) คุณภาพการให้บริการสาธารณสุขยังคงมีความเหลื่อมล้ำกันระหว่างภูมิภาค โดยเฉพาะการกระจายทรัพยากรทางการแพทย์และสาธารณสุข อาทิ จากการสำรวจทรัพยากรสาธารณสุขในปี ๒๕๕๖ พบว่า อัตราส่วนแพทย์ต่อประชากรระหว่างกรุงเทพฯ และภาคตะวันออกเฉียงเหนือต่างกันถึง ๓.๖ เท่า

(๔) ความเหลื่อมล้ำการเข้าถึงการคุ้มครองทางสังคมของแรงงาน แรงงานอิสระเข้าถึงการคุ้มครองมากขึ้น จากการเข้าถึงการประกันตนตามมาตรา ๕๐ ที่เพิ่มขึ้นจาก ๑.๒๙ ล้านคน ในปี ๒๕๕๕ เป็น ๒.๔๗ ล้านคน ในปี ๒๕๕๗ ทำให้แรงงานในระบบมีสัดส่วนเพิ่มขึ้นเป็นร้อยละ ๔๒.๔ ในปี ๒๕๕๗ อย่างไรก็ตาม แรงงานในระบบได้รับค่าจ้างเฉลี่ยสูงกว่าแรงงานนอกระบบประมาณ ๒.๑ เท่า ในปี ๒๕๕๖

(๕) ความเหลื่อมล้ำด้านกระบวนการยุติธรรม เนื่องจากประชาชนไม่เข้าใจกฎหมาย เข้าไม่ถึงกระบวนการยุติธรรม และหน่วยงานในกระบวนการยุติธรรมขาดการบูรณาการในการทำงาน นอกจากนี้ ผู้มีรายได้น้อยมักไม่ได้รับความเป็นธรรม ไม่สามารถต่อสู้คดีจากการที่ไม่สามารถรับภาระค่าใช้จ่ายในกระบวนการยุติธรรม และต้องใช้เวลาเวลายาวนาน

๒.๒.๒.๖ คนไทยมีความมั่นคงทางสังคมมากขึ้น จากการที่คนไทยกว่าร้อยละ ๙๙.๙ ได้รับความคุ้มครองทางด้านสุขภาพ โดยอยู่ภายใต้ระบบประกันสุขภาพถ้วนหน้าร้อยละ ๗๓.๘ ระบบประกันสังคมร้อยละ ๑๖.๗ และระบบสวัสดิการรักษายาบาลข้าราชการ/รัฐวิสาหกิจร้อยละ ๗.๑ ขณะที่ กลุ่มผู้ด้อยโอกาสมีหลักประกันทางรายได้มั่นคงขึ้นและมีความครอบคลุมมากขึ้น โดยในปี ๒๕๕๘ ผู้สูงอายุได้รับการสงเคราะห์เบี้ยยังชีพเพิ่มขึ้นเป็นแบบขั้นบันไดตามช่วงอายุ ๘.๓ ล้านคน จากผู้สูงอายุทั่วประเทศ ๑๐.๔ ล้านคน ส่วนผู้พิการได้รับเบี้ยยังชีพเพิ่มขึ้นเป็น ๘๐๐ บาท ครอบคลุมผู้พิการร้อยละ ๙๘.๕ และรัฐให้เงินอุดหนุนแก่เด็กด้อยโอกาสที่อยู่ในครอบครัวยากจนให้ได้รับการเลี้ยงดูที่มีคุณภาพภายใต้โครงการอุดหนุนเพื่อการเลี้ยงดูเด็กแรกเกิดอย่างไรก็ตาม สวัสดิการด้านที่อยู่อาศัยยังไม่ครอบคลุมกลุ่มผู้มีรายได้น้อยและผู้ยากไร้ แม้ว่ารัฐจัดสวัสดิการด้านที่อยู่อาศัยภายใต้โครงการต่างๆ แต่ปัจจุบันกลุ่มผู้มีรายได้น้อยและผู้ยากไร้ไม่มีกรรมสิทธิ์ในที่อยู่อาศัยถึง ๔,๕๔๔,๙๒๖ ครัวเรือน อย่างไรก็ตาม รัฐเริ่มให้ความสำคัญกับการพัฒนาที่อยู่อาศัยแก่ผู้สูงอายุโดยเฉพาะผู้ที่มีรายได้น้อยและผู้ยากไร้

๒.๒.๒.๗ วัฒนธรรมอันดีงามของไทยเริ่มเสื่อมถอยและสังคมไทยมีแนวโน้มเป็นสังคมพหุวัฒนธรรมมากขึ้น อาทิ การให้คุณค่ากับความสนุกสนาน และความสะดวกสบาย ละเลยเรื่องวินัย มีความเห็นแก่ตัว ไม่รู้จักเสียสละ ไม่เอื้อเฟื้อเผื่อแผ่ และขาดความรับผิดชอบ นอกจากนี้ยังมีแนวโน้มการเป็นสังคมพหุวัฒนธรรม โดยเฉพาะการเข้ามาของแรงงานต่างชาติดังกล่าวทำให้เกิดการนำเอาวัฒนธรรมต้นทางผสมผสานกับวัฒนธรรมท้องถิ่น

๒.๒.๒.๘ ความเข้มแข็งของชุมชนมีแนวโน้มที่ดีขึ้น ชุมชนสามารถแก้ปัญหาและสนองตอบความต้องการของชุมชนด้วยตนเองได้ดีขึ้น โดยมีกระบวนการจัดทำแผนชุมชนที่ครอบคลุมทุกพื้นที่ และบูรณาการเป็นแผนตำบลเพื่อเชื่อมโยงกับแผนขององค์กรปกครองส่วนท้องถิ่น แผนพัฒนาอำเภอ และแผนพัฒนาจังหวัด เพื่อให้ได้รับการสนับสนุนทั้งในด้านองค์ความรู้และงบประมาณในกิจกรรมที่เกินความสามารถของชุมชน มีการรวมกลุ่มทำกิจกรรมทั้งด้านเศรษฐกิจ สังคม สิ่งแวดล้อมและเชื่อมโยงเป็นเครือข่ายเพิ่มขึ้นจาก ๑๔๒,๖๓๒ แห่งในปี ๒๕๕๕ เป็น ๑๕๒,๓๗๗ แห่ง ในปี ๒๕๕๖ ส่วนใหญ่เป็นกลุ่มธุรกิจชุมชนและอาชีพ ร้อยละ ๓๒.๕๑ ขององค์กรทั้งหมด และองค์กรการเงิน ร้อยละ ๒๖.๗๗

๒.๒.๒.๙ ความไม่ยอมรับในความคิดเห็นที่แตกต่าง ส่งผลให้เกิดความขัดแย้งในสังคมในช่วงระยะเวลากว่า ๑๐ ปีที่ผ่านมา ความขัดแย้งในเชิงความคิดเห็นทางการเมืองของกลุ่มต่างๆ ที่มีความรุนแรงมากขึ้น นำไปสู่ความสูญเสียต่อชีวิต ทรัพย์สิน และส่งผลกระทบต่อสภาพจิตใจของประชาชนทั้งทางตรงและทางอ้อม

๒.๒.๓ ด้านทรัพยากรธรรมชาติและสิ่งแวดล้อม

๒.๒.๓.๑ ทรัพยากรธรรมชาติส่วนใหญ่ถูกนำไปใช้ในการพัฒนาจำนวนมาก ก่อให้เกิดความเสื่อมโทรมอย่างต่อเนื่องและเกิดปัญหาความขัดแย้งในการใช้ประโยชน์ทรัพยากรธรรมชาติมากขึ้น

(๑) พื้นที่ป่าไม้ลดลง เนื่องจากจำนวนประชากรที่เพิ่มมากขึ้น ทำให้ความต้องการใช้ที่ดินเพื่อการผลิตทางการเกษตร การอยู่อาศัย และการพัฒนาโครงสร้างพื้นฐานเพิ่มมากขึ้นตามไปด้วย พื้นที่ป่าไม้จึงถูกบุกรุกทำลายมากขึ้น โดยพื้นที่ป่าไม้ลดลงจาก ๑๗๑.๐๒ ล้านไร่ หรือร้อยละ ๕๓.๓๓ ของพื้นที่ทั้งหมดของประเทศในปี ๒๕๐๔ เป็น ๑๐๒ ล้านไร่ หรือคิดเป็นร้อยละ ๓๑.๖ ในปี ๒๕๕๖

(๒) ทรัพยากรดินเสื่อมโทรม ทำให้ความหลากหลายทางชีวภาพถูกคุกคามทรัพยากรดินและที่ดินมีปัญหาความเสื่อมโทรมของดินจากการใช้ประโยชน์ที่ไม่ถูกต้องตามหลักวิชาการ ดินเกษตรกรรมเสื่อมคุณภาพ การชะล้างพังทลายของดิน นอกจากนี้ ยังมีปัญหาพื้นที่สูงชันหรือพื้นที่ภูเขา ซึ่งมีข้อจำกัดในการนำไปใช้ประโยชน์ การใช้ทรัพยากรที่ดินของประเทศยังไม่มีประสิทธิภาพและขาดการบูรณาการของหน่วยงานที่เกี่ยวข้อง การบริหารจัดการที่ดินมีปัญหาความไม่เป็นธรรมและการกระจายสิทธิการถือครองที่ดิน ความหลากหลายทางชีวภาพกำลังตกอยู่ภายใต้ภาวะถูกคุกคาม โดยมีสาเหตุมาจากการสูญเสียระบบนิเวศป่าไม้อย่างต่อเนื่องเป็นเวลานาน

(๓) ป่าชายเลนและระบบนิเวศชายฝั่งถูกทำลาย และมีการเปลี่ยนสภาพไปใช้ประโยชน์อื่น ๆ จำนวนมาก เช่น การเพาะเลี้ยงชายฝั่ง โดยเฉพาะการทำนากุ้ง การขยายตัวของเมืองและอุตสาหกรรม ทำให้พื้นที่ป่าชายเลนลดลงจากปี ๒๕๐๔ ที่มีพื้นที่ป่าชายเลนกว่า ๒.๓ ล้านไร่ เหลือเพียง ๑.๕ ล้านไร่ ในปี ๒๕๕๒ คิดเป็นการลดลงร้อยละ ๓๔.๘ ทำให้รัฐเริ่มมีนโยบายปกป้องป่าชายเลนอย่างจริงจัง โดยไม่อนุญาตการต่อสัมปทานบัตรทั้งหมดตั้งแต่ปี ๒๕๓๔ และห้ามการใช้ประโยชน์อื่น ๆ ทุกรูปแบบ ในระหว่างปี ๒๕๔๙-๒๕๕๔ พบว่าป่าชายเลนมีสภาพดีขึ้น ในปี ๒๕๕๔ ผลผลิตประมงทะเลมีปริมาณเพียง ๑.๖๑ ล้านตัน ลดลงจากปี ๒๕๔๙ ที่มีปริมาณ ๒.๔๒ ล้านตัน ในขณะที่พื้นที่เพาะเลี้ยงสัตว์น้ำชายฝั่งของประเทศไทยยังคงขยายตัวอย่างต่อเนื่องจากปริมาณความต้องการสัตว์น้ำที่เพิ่มมากขึ้น

(๔) การผลิตพลังงานในประเทศไม่เพียงพอกับความจำเป็น แต่ประสิทธิภาพการใช้พลังงานดีขึ้น ความต้องการใช้พลังงานของประเทศเพิ่มขึ้นตลอด ๓๐ ปีที่ผ่านมาแต่การผลิตพลังงานเชิงพาณิชย์เพื่อการบริโภคภายในประเทศไม่เพียงพอกับความจำเป็น ทำให้ต้องนำเข้าจากต่างประเทศเพิ่มขึ้นโดยในปี ๒๕๕๕ ต้องนำเข้าเพิ่มขึ้นร้อยละ ๖ อยู่ที่ระดับ ๑.๐๘ ล้านบาร์เรลเทียบเท่าน้ำมันดิบต่อวัน คิดเป็นร้อยละ ๕๔ ของความต้องการใช้ในปี ๒๕๕๕ และคิดเป็นร้อยละ ๑๒.๕ ของ GDP โดยน้ำมันดิบมีการนำเข้าสูงที่สุดคิดเป็นร้อยละ ๗๖ ของการนำเข้าพลังงานทั้งหมด ขณะที่การใช้พลังงานเชิงพาณิชย์ขั้นต้นในปี ๒๕๕๕ เพิ่มขึ้นร้อยละ ๖.๘ อยู่ที่ระดับ ๑.๙๘๑ พันบาร์เรลเทียบเท่าน้ำมันดิบต่อวัน ทั้งนี้ ประสิทธิภาพการใช้พลังงานของประเทศไทยมีแนวโน้มดีขึ้น โดยมีอัตราการเพิ่มขึ้นของการใช้พลังงานต่ำกว่าอัตราขยายตัวของ GDP โดยในปี ๒๕๕๕ การเพิ่มขึ้นของ GDP ร้อยละ ๑ ขณะที่มีการใช้พลังงานเพิ่มขึ้นเพียงร้อยละ ๐.๖

(๕) ทรัพยากรน้ำยังมีส่วนที่ไม่สามารถจัดสรรได้ตามความต้องการ ประเทศไทยประกอบด้วย ๒๕ กลุ่มน้ำหลัก น้ำทำตามธรรมชาติมีปริมาณรวม ๒๘๕,๒๒๗ ล้านลูกบาศก์เมตร ขณะที่การพัฒนาแหล่งเก็บกักน้ำในประเทศมีความจุคิดเป็นร้อยละ ๒๘ ของปริมาณน้ำตามธรรมชาติ มีอ่างน้ำบาดาลทั้งหมด ๒๗ อ่างน้ำบาดาล มีปริมาณการกักเก็บในชั้นน้ำบาดาลรวมประมาณ ๑.๑๓ ล้านล้านลูกบาศก์เมตร มีศักยภาพที่จะพัฒนาขึ้นมาใช้ได้โดยไม่กระทบต่อปริมาณน้ำบาดาลที่มีอยู่ได้รวมปีละ ๖๘,๒๐๐ ล้านลูกบาศก์เมตร อย่างไรก็ตาม การพัฒนาน้ำบาดาลขึ้นมาใช้ มีข้อจำกัดในเรื่องของความคุ้มทุนเนื่องจากมีค่าใช้จ่ายในการสูบน้ำ และการดำเนินการสำรวจสูง ขณะที่ภาพรวมความต้องการใช้น้ำในประเทศ ในปี ๒๕๕๗ มีจำนวนประมาณ ๑๕๑,๗๕๐ ล้านลูกบาศก์เมตร โดยที่ศักยภาพของการเข้าถึงแหล่งน้ำของภาคส่วนต่างๆ มีจำนวน ๑๐๒,๑๔๐ ล้านลูกบาศก์เมตร และยังไม่สามารถจัดสรรน้ำตามความต้องการได้อีกประมาณ ๔๙,๖๑๐ ล้านลูกบาศก์เมตร

๒.๒.๓.๒ ปัญหาสิ่งแวดล้อมเพิ่มสูงขึ้น ตามการขยายตัวของเศรษฐกิจและชุมชนเมือง

(๑) ปัญหาขยะมูลฝอยยังไม่ได้มีการแก้ไขอย่างมีประสิทธิภาพ แนวโน้มอัตราการเกิดขยะมูลฝอยเฉลี่ยต่อคนต่อวันเพิ่มสูงขึ้นจาก ๑.๐๔ กิโลกรัม/คน/วัน ในปี ๒๕๕๓ เป็น ๑.๑๑ กิโลกรัม/คน/วัน ในปี ๒๕๕๗ สถานที่กำจัดขยะแบบถูกต้องตามหลักวิชาการมีเพียงร้อยละ ๑๙ และมีการนำมูลฝอยกลับไปใช้ประโยชน์เพียงร้อยละ ๑๘ ทำให้มีปริมาณขยะสะสมตกค้างเพิ่มสูงขึ้นถึง ๑๙.๙ ล้านตัน ในปี ๒๕๕๖ ของเสียอันตราย ในปี ๒๕๕๗ มีประมาณ ๒.๖๙ ล้านตัน โดยขยะอิเล็กทรอนิกส์มีแนวโน้มเพิ่มขึ้นร้อยละ ๑๐ ต่อปี เนื่องจากความก้าวหน้าทางเทคโนโลยีที่มีการปรับเปลี่ยนอย่างรวดเร็ว ส่งผลให้ในอนาคตอาจต้องประสบปัญหาการกำจัดซากของเสียเหล่านี้ หากภาครัฐไม่มีมาตรการหรือมีกฎหมายควบคุมการรีไซเคิลขยะอย่างครบวงจร ขณะที่การจัดการของเสียอันตรายจากภาคอุตสาหกรรมสามารถจัดการได้ประมาณร้อยละ ๗๐ โดยภาคอุตสาหกรรมมีการนำของเสียอันตรายกลับมาใช้ประโยชน์ใหม่มากขึ้น แต่ยังคงพบการลักลอบทิ้งกากอุตสาหกรรมในหลายพื้นที่อย่างต่อเนื่อง เนื่องจากต้นทุนในการกำจัดสูง

(๒) มลพิษทางอากาศยังเกินมาตรฐานหลายแห่ง แต่มีแนวโน้มดีขึ้น ในปี ๒๕๕๗ พบสารมลพิษทางอากาศเกินค่ามาตรฐานในหลายพื้นที่ของประเทศ และที่เป็นปัญหาสำคัญได้แก่ฝุ่นละออง ก๊าซโอโซน และสารอินทรีย์ระเหยง่าย (VOCs) โดยมีพื้นที่วิกฤติในเขตพื้นที่มาบตาพุด จังหวัดระยอง ที่ยังคงประสบปัญหาสารอินทรีย์ระเหยง่าย ในขณะที่พื้นที่อื่น เช่น กรุงเทพฯ ปทุมธานี เชียงใหม่ ขอนแก่น พบสารเบนซินเกินค่ามาตรฐาน แต่ส่วนใหญ่มีปริมาณลดลงจากปีที่ผ่านมา ซึ่งได้รับผลดีจากการปรับปรุงมาตรฐานน้ำมันเชื้อเพลิงเมื่อต้นปี ๒๕๕๗ ทั้งนี้ ในพื้นที่กรุงเทพมหานคร การที่ปัญหาฝุ่นละอองและเบนซินมีปริมาณลดลง ส่วนหนึ่งเป็นผลการปรับปรุงมาตรฐานน้ำมันเชื้อเพลิงจาก EURO ๓ เป็น EURO ๔ ตั้งแต่ปี ๒๕๕๕ และการปรับปรุงระบบขนส่งสาธารณะและทางจักรยาน การเข้มงวดกับการตรวจจับรถควันดำ อย่างไรก็ตาม ปัญหามลพิษทางอากาศในพื้นที่มาจากสาเหตุหลักคือปริมาณรถยนต์จำนวนมากสำหรับมลพิษจากหมอกควัน ในพื้นที่ภาคเหนือตอนบน พบว่าสถานการณ์ดีขึ้นเป็นลำดับ โดยความร่วมมือและการทำงานระหว่างภาครัฐ องค์กรปกครองส่วนท้องถิ่น (อปท.) และประชาชนดีขึ้น

(๓) คุณภาพน้ำที่อยู่ในเกณฑ์ดีมีแนวโน้มลดลง สถานการณ์คุณภาพน้ำในช่วง ๑๐ ปีที่ผ่านมา (พ.ศ. ๒๕๔๘-๒๕๕๗) มีแนวโน้มเสื่อมโทรมลง โดยแหล่งน้ำที่อยู่ในเกณฑ์ดีมีแนวโน้มลดลงส่วนแหล่งน้ำที่อยู่ในเกณฑ์พอใช้และเสื่อมโทรมมีแนวโน้มเพิ่มขึ้น สาเหตุสำคัญมาจากการชะหน้าดินที่มีปยุตค้ำจากการเกษตรและการปศุสัตว์ และการระบายน้ำเสียจากชุมชน ระบบบำบัดน้ำเสียรวมของชุมชน มีจำนวน ไม่เพียงพอต่อการบำบัดน้ำเสียที่เพิ่มขึ้นตามการขยายตัวและการเจริญเติบโตของชุมชน โดยปัจจุบัน มีปริมาณน้ำเสียจากชุมชน ๑๐.๓ ล้านลูกบาศก์เมตรต่อวัน ขณะที่ระบบบำบัดน้ำเสียรองรับน้ำเสียที่เกิดขึ้นได้เพียง ร้อยละ ๓๑

(๔) ประเทศไทยปล่อยก๊าซเรือนกระจกเพิ่มขึ้น แต่อัตราการเติบโตลดลงปริมาณการปล่อยก๊าซเรือนกระจกจากสาขาพลังงานมีแนวโน้มเพิ่มขึ้นอย่างต่อเนื่อง ตามปริมาณความต้องการใช้พลังงานที่เพิ่มขึ้นตามการขยายตัวทางเศรษฐกิจของประเทศ จากรายงานแห่งชาติฉบับที่ ๒ การจัดทำบัญชีก๊าซเรือนกระจกของประเทศไทย ระบุว่าประเทศไทยมีการปล่อยก๊าซเรือนกระจก ในปี ๒๕๓๓ ปริมาณ ๒๒๙.๐๘ ล้านตันคาร์บอนไดออกไซด์เทียบเท่า และเพิ่มเป็น ๒๖๕.๙ ล้านตันคาร์บอนไดออกไซด์เทียบเท่า ในปี ๒๕๔๗ โดยปริมาณการปล่อยก๊าซเรือนกระจกมีแนวโน้มเพิ่มขึ้นร้อยละ ๓.๓ ต่อปี อย่างไรก็ตาม อัตราการเติบโตลดลงในช่วง ๕ ปีที่ผ่านมา ทั้งนี้เนื่องมาจากมาตรการการลดก๊าซเรือนกระจกต่างๆ ที่มีการดำเนินงานเพิ่มมากขึ้นในประเทศ ประกอบกับการกักเก็บก๊าซเรือนกระจกในภาคป่าไม้และการใช้ประโยชน์ที่ดินมีแนวโน้มเพิ่มมากขึ้นร้อยละ ๑.๑ จึงส่งผลให้ภาคดังกล่าวเป็นภาคที่มีความสำคัญมากในการเพิ่มการดูดกลับและช่วยลดปริมาณการปล่อยก๊าซเรือนกระจกโดยรวมของประเทศ

๒.๒.๓.๓ ภัยพิบัติทางธรรมชาติ โดยเฉพาะอย่างยิ่งอุทกภัยเกิดขึ้นบ่อยครั้งและมีความรุนแรงมากขึ้น ส่งผลกระทบต่อภาคการผลิตและวิถีการดำรงชีวิตของคนไทย ทั้งอุทกภัย ภัยแล้ง วาตภัย และดินถล่มสร้างความเสียหายนับเป็นมูลค่ากว่าหมื่นล้านบาท อันเป็นผลกระทบมาจากการเปลี่ยนแปลงสภาพภูมิอากาศ ภัยพิบัติทางธรรมชาติโดยเฉพาะอย่างยิ่งอุทกภัยมีแนวโน้มและความถี่มากขึ้น ซึ่งจะส่งผลกระทบต่อภาคการผลิตและ

วิถีการดำรงชีวิตของคนไทยเป็นประจำทุกปีในมิติของจำนวนประชากรเสี่ยงภัยจะพบว่าภัยแล้งเป็นภัยธรรมชาติที่ส่งผลกระทบต่อประชากรเป็นจำนวนมากกว่าภัยประเภทอื่นๆ ในขณะที่น้ำท่วมเป็นภัยธรรมชาติที่ส่งผลให้ประเทศไทยถูกจัดอยู่ในลำดับประเทศที่มีความเสี่ยงต้งๆ ของโลก

๒.๒.๔ ด้านการบริหารจัดการและการปรับปรุงประสิทธิภาพกลไกการพัฒนา

๒.๒.๔.๑ ด้านธรรมาภิบาล

(๑) ประเทศไทยจะต้องให้ความสำคัญกับเรื่องธรรมาภิบาลอย่างเร่งด่วนจากการประเมินผ่านดัชนีความอยู่เย็นเป็นสุขร่วมกันในสังคมไทย ซึ่งว่า สังคมไทยในภาพรวมมีความอยู่เย็นเป็นสุขร่วมกันอยู่ในระดับปานกลางในปี ๒๕๕๖ แต่ต้องประกอบด้านสังคมประชาธิปไตยที่มีธรรมาภิบาลอยู่ในระดับที่ต้องเร่งแก้ไข สถานการณ์ดังกล่าว ถือเป็นความจำเป็นของประเทศไทยที่จะต้องให้ความสำคัญกับเรื่องธรรมาภิบาลอย่างเร่งด่วน เนื่องจากสถานการณ์วิกฤตคุณธรรม จริยธรรมและธรรมาภิบาลของสังคมไทยหลักธรรมาภิบาลตามระเบียบสำนักนายกรัฐมนตรีว่าด้วยการสร้างระบบบริหารกิจการบ้านเมืองและสังคมที่ดี พ.ศ.๒๕๕๒ มีอย่างน้อย ๖ ประการคือ (๑) หลักนิติธรรม (๒) หลักคุณธรรม (๓) หลักความโปร่งใส (๔) หลักความมีส่วนร่วม (๕) หลักความรับผิดชอบ (๖) หลักความคุ้มค่า ขณะนี้ ได้มีการสะสมตัวและลูกกลมสู่ทุกภาคส่วน ได้แก่ ภาคการเมืองทั้งระดับชาติและระดับท้องถิ่นที่มีการซื้อสิทธิ์ ขายเสียง มีการทุจริตเพื่อให้ได้รับการเลือกตั้งมีผลประโยชน์ส่วนตนทับซ้อนกับผลประโยชน์รัฐหน่วยงานภาครัฐ มีระบบการบริหารงานที่ไม่เป็นธรรมาภิบาล มีการใช้อำนาจหน้าที่โดยมิชอบ หาผลประโยชน์ให้ตนเองและพวกพ้อง ภาคธุรกิจบางส่วนมีการร่วมมือกับนักการเมืองและข้าราชการ กระทำการทุจริตเพื่อให้ได้งานจากภาครัฐ ปิดงานอย่างรวดเร็ว ผูกขาดทางธุรกิจ หลีกเลี่ยงภาษี ขาดความรับผิดชอบต่อผู้บริโภค ภาคประชาชนมีแนวโน้มยอมรับการทุจริตต่างๆ ที่ตนเองได้รับประโยชน์มากขึ้น สถาบันทางศาสนาบางส่วนประพฤติผิดคุณธรรมและจริยธรรมเสียเอง มีปัญหาการบริหารจัดการทรัพย์สินของส่วนรวม ขาดความโปร่งใส ปลอมโยกคนบางกลุ่มใช้ศาสนาเป็นเครื่องมือแสวงหาประโยชน์ สื่อมวลชนหลายสำนักวางตัวไม่เป็นกลาง ไม่แสดงบทบาทในการต่อต้านการทุจริตหรือปกปิดข้อเท็จจริงรับผลประโยชน์จากกลุ่มนายทุนและนักธุรกิจการเมืองจนไม่สามารถรักษาจริยธรรมหรือจรรยาบรรณของวิชาชีพได้

(๒) ภาคเอกชนมีการประเมินหลักบรรษัทภิบาล ตั้งแต่ปี ๒๕๔๔ โดยสมาคมส่งเสริมสถาบันกรรมการบริษัทไทย (Thai Institute of Directors : IOD) ได้สำรวจการกำกับดูแลกิจการของบริษัทจดทะเบียนในตลาดหลักทรัพย์แห่งประเทศไทยอย่างต่อเนื่อง พบว่า บริษัทจดทะเบียนที่มีธรรมาภิบาลมีคะแนนเฉลี่ยอยู่ที่ ๗๒% ในปี ๒๕๕๗ ถือว่าอยู่ในระดับดีเมื่อเทียบกับปี ๒๕๔๕ ที่มีคะแนนเฉลี่ยอยู่ที่ ๕๒% และมีคะแนนเฉลี่ยลดลงเมื่อเทียบกับปี ๒๕๕๔ ที่มีคะแนนเฉลี่ยอยู่ที่ ๗๗% แสดงให้เห็นว่าบริษัทจดทะเบียนไทยให้ความสำคัญในการพัฒนาการกำกับดูแลกิจการที่ดีเพื่อโอกาสในการเติบโตอย่างยั่งยืนและสร้างความเชื่อมั่นแก่ผู้ลงทุนทั้งในประเทศและต่างประเทศสู่การยอมรับในระดับสากล

๒.๒.๔.๒ ด้านการบริหารจัดการภาครัฐและการกระจายอำนาจ

(๑) การบริหารจัดการภาครัฐมีการปรับปรุงตามยุคสมัย พระราชบัญญัติระเบียบบริหารราชการแผ่นดิน พ.ศ. ๒๕๓๔ ได้จัดระเบียบการบริหารราชการแผ่นดินแบ่งออกเป็น ๓ ส่วนได้แก่ บริหารราชการส่วนกลาง บริหารราชการส่วนภูมิภาค และบริหารราชการส่วนท้องถิ่นที่ใช้หลักการกระจายอำนาจที่ส่วนกลางได้มอบอำนาจระดับหนึ่งให้ประชาชนในท้องถิ่นไปดำเนินการปกครองตนเองอย่างอิสระโดยที่ไม่ขัดต่อกฎหมายของประเทศ ทั้งสามส่วนนี้อยู่ในการควบคุมและบริหารงานของคณะรัฐมนตรี ซึ่งมีหน้าที่รับผิดชอบบริหารราชการแผ่นดิน รวมไปถึงการกำหนดนโยบายเพื่อให้ข้าราชการนำไปปฏิบัติ ทั้งนี้การปฏิรูประบบราชการที่เกิดการเปลี่ยนแปลงอย่างชัดเจนในโครงสร้างของหน่วยราชการเกิดขึ้นจากพระราชบัญญัติปรับปรุงกระทรวง ทบวง กรม พ.ศ.๒๕๔๕ มีการกำหนดส่วนราชการไว้เป็น ๒๐ กระทรวง และส่วนราชการไม่สังกัดสำนักนายกรัฐมนตรี กระทรวง หรือทบวง

(๒) การกระจายอำนาจเกิดผลสำเร็จหลายด้านแต่ยังมีปัญหาที่ต้องแก้ไขการกระจายอำนาจให้แก่อปท. ในระยะที่ผ่านมาได้ดำเนินการตามแนวทางของรัฐธรรมนูญแห่งราชอาณาจักรไทย พ.ศ.๒๕๕๐ และ ๒๕๕๐ และตามแผนการกระจายอำนาจให้แก่องค์กรปกครองส่วนท้องถิ่น และแผนปฏิบัติการกำหนดขั้นตอนการกระจายอำนาจให้แก่องค์กรปกครองส่วนท้องถิ่นฉบับที่ ๑ และฉบับที่ ๒ นอกจากนั้น มีการใช้งบประมาณเป็นตัวกระตุ้นให้เกิดการถ่ายโอนภารกิจ หน้าที่และเพิ่มรายได้ในการดำเนินงานของ อปท. โดยในปีงบประมาณ พ.ศ. ๒๕๕๓ สัดส่วนของรายได้ของท้องถิ่นต่อรายได้รัฐบาลคิดเป็นร้อยละ ๑๓.๓๑ เพิ่มขึ้นเป็นร้อยละ ๒๕.๑๗ ในปีงบประมาณ ๒๕๕๐ และร้อยละ ๒๘.๒๑ ในปีงบประมาณ พ.ศ.๒๕๕๔ มีการถ่ายโอนภารกิจไปแล้วตามแผนปฏิบัติการกำหนดขั้นตอนการกระจายอำนาจให้แก่ อปท. ฉบับที่ ๑ จำนวน ๑๘๕ ภารกิจจากภารกิจที่จะต้องถ่ายโอน ๑๒๔ ภารกิจ และถ่ายโอนภารกิจตามแผนปฏิบัติการฯ ฉบับที่ ๒ จำนวน ๗๕ งาน/กิจกรรม จาก ๑๑๔ งาน/กิจกรรม และถ่ายโอนบุคลากรจากส่วนกลางให้แก่องค์กรปกครองส่วนท้องถิ่น จำนวน ๙,๘๕๐ คน แบ่งเป็นข้าราชการ ๑,๓๗๘ คน บุคลากรทางการศึกษา ๕,๒๕๕ คน ข้าราชการกระทรวงสาธารณสุขซึ่งประจำอยู่ที่สถานีอนามัย จำนวน ๗๙ คน และลูกจ้างประจำ ๓,๐๘๙ คน อย่างไรก็ตามยังมีปัญหาที่ต้องการการแก้ไข เช่น การทับซ้อนของอำนาจหน้าที่และเขตพื้นที่ระหว่างองค์การบริหารส่วนจังหวัดและเทศบาลหรือองค์การบริหารส่วนตำบล ทำให้การจัดบริการสาธารณะให้กับประชาชนยังขาดความสมดุล ปัญหาการซื้อเสียง ทำให้การเลือกตั้งระดับท้องถิ่นขาดความชอบธรรม และปัญหาการขาดแคลนรายได้ของ อปท. ซึ่งรายได้ที่ท้องถิ่นจัดเก็บเองในภาพรวมมีสัดส่วนเพียงร้อยละ ๙.๙๐ ของรายได้รัฐบาลในปีงบประมาณ พ.ศ.๒๕๕๔ และเพิ่มเป็นร้อยละ ๑๐.๖๕ ในปีงบประมาณ พ.ศ.๒๕๕๔ ท้องถิ่นจำเป็นต้องพึ่งพาเงินอุดหนุนจากรัฐบาล คิดเป็นร้อยละ ๓๘.๕๒ และร้อยละ ๓๙.๔๖ ตามลำดับ ส่งผลให้อปท. ในพื้นที่ที่มีกิจกรรมทางเศรษฐกิจหนาแน่น เช่น การเป็นแหล่งที่ตั้งของอุตสาหกรรม การค้า การบริการ การเป็นพื้นที่เขตพัฒนาเศรษฐกิจพิเศษ แหล่งท่องเที่ยวที่มีชื่อเสียงระดับโลก การจัดบริการสาธารณะรองรับการเติบโตของเมืองและการเพิ่มขึ้นของประชากรแฝงและแรงงานต่างด้าวได้อย่างมีขอบเขตจำกัด

๒.๒.๔.๓ ด้านการทุจริตคอร์รัปชัน

ไทยกำลังประสบปัญหาการทุจริตเชิงนโยบายและผลประโยชน์ทับซ้อนเป็นอย่างมาก พัฒนาการของการทุจริตคอร์รัปชันในสังคมไทยเปลี่ยนแปลงจากในอดีตที่มีรูปแบบการทุจริตจัดซื้อจัดจ้างรับสินบนซึ่งสามารถตรวจสอบหาหลักฐานจับผิดมาลงโทษได้ เนื่องจากมีความซับซ้อนไม่มากเท่ากับการทุจริตคอร์รัปชันในปัจจุบันที่ประเทศไทยมีความเสียหายจากการทุจริตคอร์รัปชันขนาดใหญ่ที่สูงเป็นแสนล้านบาท อันเนื่องจากการทุจริตเชิงนโยบายและผลประโยชน์ทับซ้อนซึ่งเป็นรูปแบบใหม่ที่เกิดขึ้นในช่วงที่รัฐเข้ามามีบทบาทในการพัฒนาเศรษฐกิจและการหาประโยชน์จากรุรกิจในโลกสมัยใหม่ มีความซับซ้อนเพิ่มขึ้นและในปัจจุบันประเทศไทยประสบปัญหาการทุจริตเชิงนโยบายและผลประโยชน์ทับซ้อนเป็นอย่างมาก ไม่ว่าจะเป็นองค์กรภาครัฐหรือภาคเอกชน และมาตรการต่างๆ ที่ออกมา รวมทั้งกฎหมายเกี่ยวกับการทุจริตและการตรวจสอบจากองค์กรต่างๆ ยังไม่สามารถที่จะเข้าไปแก้ไขปัญหาเหล่านี้ได้ ดังปรากฏตามดัชนีภาพลักษณ์คอร์รัปชัน (Corruption Perception Index : CPI) พ.ศ.๒๕๕๗ ขององค์กรเพื่อความโปร่งใสนานาชาติ พบว่าประเทศไทยได้ ๓๘ คะแนนจากคะแนนเต็ม ๑๐๐ คะแนน อยู่อันดับที่ ๗๕ จากการจัดอันดับทั้งหมด ๑๗๕ ประเทศทั่วโลก จะเห็นได้ว่าประเทศไทยมีคะแนนดีขึ้นเล็กน้อยเทียบกับปี ๒๕๕๖ ที่ได้ ๓๕ คะแนน อยู่อันดับ ๑๐๒ โดยเมื่อเทียบกับประเทศในกลุ่มอาเซียน พบว่าประเทศไทยมีคะแนนเท่ากับประเทศฟิลิปปินส์ ส่วนประเทศสิงคโปร์สูงถึง ๗๔ คะแนน และมาเลเซียได้ ๕๒ คะแนน (คะแนนมากหมายถึงมีคอร์รัปชันน้อย)

นโยบายรัฐบาลของรัฐบาลปัจจุบัน (คสช.)

เจตนารมณ์ : เพื่อยุติความขัดแย้งของคนในชาติ ขับเคลื่อนเศรษฐกิจและฟื้นฟูความเชื่อมั่นภายใต้ระบบบริหารนิติบัญญัติ และตุลาการ เป็นการให้พระราชอำนาจของพระมหากษัตริย์ผ่านกระบวนการดังกล่าวซึ่งเดิมรัฐบาลปกติได้ใช้อำนาจนั้น โดยมีสถาบันพระมหากษัตริย์อยู่เหนือความขัดแย้งทั้งปวงตลอดจนสร้างความเชื่อมั่นให้กับต่างประเทศ องค์กรระหว่างประเทศ ในเวทีนานาชาติ บนพื้นฐานของการรักษาผลประโยชน์ชาติ และสร้างความมั่นใจในการลงทุน การประกอบกิจการต่างๆ ของชาวต่างประเทศในประเทศไทย สร้างเสถียรภาพในทุกมิติทั้งด้านการเมือง ความมั่นคง เศรษฐกิจ สังคม และวัฒนธรรม เพื่อเปลี่ยนผ่านประเทศไทยไปสู่การปกครองในระบอบประชาธิปไตยอันมีพระมหากษัตริย์ทรงเป็นประมุขอย่างสมบูรณ์และยั่งยืน โดยได้รับความเชื่อมั่นจากทุกฝ่าย ประสานแนวคิด แสวงจุดร่วมของผู้ที่มีความเห็นแตกต่าง โดยมุ่งผลประโยชน์ของชาติเป็นหลัก ยกระดับการศึกษา สร้างมาตรฐานของการดำรงชีวิตของประชาชนในสังคมไทย ตามแนวทางปรัชญาของเศรษฐกิจพอเพียง ภายใต้การปกครองในระบอบประชาธิปไตยอันมีพระมหากษัตริย์ทรงเป็นประมุข อย่างยั่งยืนตลอดไป

นโยบายในการบริหารราชการ

๑. ยึดระเบียบ คำสั่ง ข้อบังคับ กฎหมาย

ในการบริหารราชการแผ่นดินในระบบปกติให้มากที่สุด โดยให้ข้าราชการทุกฝ่ายร่วมในการขับเคลื่อนเดินหน้าด้วยการติดตาม กำกับดูแล ประเมินผล ร่วมกันกับคณะรักษาความสงบแห่งชาติ ซึ่งได้จัดหัวหน้าฝ่ายในแต่ละกลุ่มงานลงไปติดตามในนามของหัวหน้าคณะรักษาความสงบแห่งชาติ เพื่อให้เกิดความโปร่งใส ตรวจสอบได้มีประสิทธิภาพและผลสัมฤทธิ์ สู่พี่น้องประชาชนคนไทย ทุกภาคส่วน โดยข้าราชการประจำทุกคนต้องยึดเป็นหน้าที่ ความรับผิดชอบ และให้ความร่วมมืออย่างเต็มที่

๒. ด้านเศรษฐกิจและการใช้จ่ายงบประมาณ

ดำเนินการไม่เกินกรอบงบประมาณปี ๒๕๕๗ ที่ได้ผ่านความเห็นชอบและจัดสรรไว้แล้วของรัฐบาลที่ผ่านมา ทั้งนี้ มีความจำเป็นต้องทบทวนในบางโครงการที่เป็นปัญหา เพื่อให้ทุกภาคส่วนเกิดความเข้าใจ ที่ชัดเจน และให้เร่งรัดจัดหางบประมาณปี ๒๕๕๘ ใหม่ให้ทันการใช้จ่ายตามปีงบประมาณในเดือนตุลาคม ๒๕๕๗ โดยยึดกรอบวินัยทางการเงินการคลังที่กำหนดไว้ และไม่เป็นการสร้างหนี้สาธารณะจนเกินขีดความสามารถของประเทศในการใช้คืนหนี้ การใช้จ่ายงบประมาณในห้วงนี้ ให้ใช้จ่ายด้วยความระมัดระวัง ไม่ให้มีการเสนอหรือริเริ่มแผนงาน/โครงการใหม่ หรือโครงการลงทุนขนาดใหญ่ที่ขาดความพร้อมแผนงาน และผลตอบแทนที่ชัดเจนเป็นการใช้งบประมาณประจำปีเป็นหลักในการเริ่มต้นโครงการ และบรรจุโครงการเหล่านั้นลงในระบบงบประมาณประจำปีต่อไป เพื่อให้เกิดความต่อเนื่องในการฟื้นฟูเศรษฐกิจและสร้างรายได้แก่ประชาชน

- ส่งเสริมระบบการค้าเสรี ปรับปรุงระบบภาษี การควบคุมสินค้าอุปโภคบริโภค อย่างเป็นธรรม เพื่อให้ผู้ประกอบการและประชาชนได้รับประโยชน์สูงสุด
- เร่งการแก้ไข ระเบียบ ข้อบังคับ และกฎหมายที่เป็นอุปสรรคต่อการปฏิบัติราชการ และขับเคลื่อนระบบเศรษฐกิจแบบการค้าเสรีให้เป็นสากล เพื่อรองรับการเป็นประชาคมอาเซียนในปลายปี ๒๕๕๘
- เร่งดำเนินการขับเคลื่อนเศรษฐกิจ โดยมุ่งเน้นประโยชน์แก่ประชาชนเป็นหลัก ทั้งนี้การขับเคลื่อนต้องอยู่ในกรอบของระเบียบและกฎหมายที่มีความโปร่งใส ไม่ทุจริตคอร์รัปชัน ไม่ผูกขาด และมีความเป็นธรรมกับทุกฝ่าย ทั้งผู้ประกอบการขนาดเล็ก ขนาดกลาง และขนาดใหญ่
- ส่งเสริมให้มีการจัดตั้งกองทุนร่วมระหว่างภาครัฐและเอกชนเพิ่มเติม เพื่อการนำมาใช้ในการลงทุนด้านระบบสาธารณสุขโรค แผลงน้ำ และกิจการสาธารณะอื่นๆ เพื่อเปิดโอกาสให้ประชาชนทุกคนได้มีส่วนร่วมในการร่วมลงทุนกับรัฐบาล และเป็นการลดภาระค่าใช้จ่ายงบประมาณของรัฐบาล/เงินกู้
- ส่งเสริมให้มีตลาดกลางผลิตผลการเกษตร เพื่อลดการผูกขาดหรือระบบนายทุนที่ไม่เป็นธรรม โดยประชาชนมีส่วนร่วมในตลาดกลางเหล่านั้น โดยใช้แนวทางเช่นเดียวกับระบบสหกรณ์ ตามแนวพระราชดำริของพระบาทสมเด็จพระเจ้าอยู่หัวในการเสริมสร้างความเข้มแข็งของภาคประชาชนไปพร้อม ๆ กันทั้งในระดับหมู่บ้านท้องถิ่น และประเทศชาติอย่างยั่งยืน

๓. ด้านความมั่นคง

- สร้างความมีเสถียรภาพ ความทัดเทียมกันของประชาคมอาเซียน สนับสนุนพลังอันยิ่งใหญ่ของอาเซียนให้สามารถทัดเทียมกับอารยประเทศให้ได้โดยเร็ว โดยประชาชนต้องมีส่วนร่วม ในการเฝ้าระวัง ดูแลความปลอดภัยร่วมกับเจ้าหน้าที่ด้านความมั่นคงในทุกพื้นที่ เพื่อป้องกันไม่ให้เกิดอันตรายต่อชีวิต และทรัพย์สินของทุกคนโดยรวม

- สร้างทัศนคติและความเข้าใจถึงความสำคัญกับงานด้านความมั่นคงของประเทศ สถาบันการศึกษาต่างๆ มีบทบาทสำคัญในการปลูกฝังความรับผิดชอบต่อสังคม การเฝ้าแม่แบ่งปันความรักความสามัคคีเพื่อเป็นพลังอำนาจในการดูแลความสงบสุขและความปลอดภัยให้แก่ประเทศชาติและประชาชนอย่างยั่งยืน

๔. ด้านการต่างประเทศ

- ประชาสัมพันธ์ ส่งเสริมความรู้ความเข้าใจ เตรียมการเข้าสู่การเป็นประชาคมอาเซียน ในปี ๒๕๕๘ ให้ชาวต่างชาติมีความเชื่อมั่นในทุกระบบของการบริหารทั้งภาครัฐ ภาคเอกชน และภาคประชาสังคมของประเทศไทย ที่เป็นมาตรฐานสากลและได้รับการยอมรับในสังคมโลก

- พิจารณาสร้างเสริมความสัมพันธ์ระหว่างประเทศ ส่งเสริมการลงทุนจากต่างประเทศ พร้อมไปกับการสร้างความเข้มแข็งภายในประเทศในทุกมิติ ทั้งในด้านเทคโนโลยีการประกอบการอื่นๆ การเข้ามาลงทุนต้องมีการถ่ายทอดเทคโนโลยี และใช้สิ่งอุปกรณ์ส่วนประกอบที่ผลิตภายในประเทศไทยที่ได้มาตรฐาน วัตถุดิบไทยที่มีคุณภาพ เพื่อเพิ่มมูลค่าและเป็นประโยชน์ต่อประเทศไทยและคนไทยอย่างแท้จริง

- แก้ไขปัญหาข้อขัดข้องต่าง ๆ ในทุกประเด็น เพื่อให้มีความก้าวหน้ามากยิ่งขึ้น ในด้านความสัมพันธ์ ระหว่างประเทศ ส่งเสริมกิจการการลงทุน แหล่งทุนจากภายนอก โดยมีการตรวจสอบ เพื่อมิให้เป็น การเอื้อประโยชน์ต่อผู้ใด โดยให้มีการแข่งขันอย่างเสรี และจะต้องดูแลสนับสนุนผู้ประกอบการที่เป็นคนไทยเป็นพิเศษ เพื่อสร้างความเข้มแข็งให้กับคนไทย ให้สามารถแข่งขันกับนักลงทุนต่างประเทศได้ทั้งนี้ ต้องมีข้อระมัดระวัง ไม่ให้เกิดการผูกขาดในส่วนที่เป็นโครงสร้างพื้นฐาน ที่สำคัญต่อความมั่นคงของประเทศ เช่น ระบบสาธารณูปโภค การสื่อสาร พลังงาน เป็นต้น

๕. ด้านสังคมจิตวิทยา

- สร้างความเข้มแข็ง ปลูกฝังทัศนคติความเป็นไทย ซึ่งมีจารีตประเพณี ประวัติศาสตร์อันงดงาม นำภาคภูมิใจ มีศีลธรรม คุณธรรม เพื่อให้สังคมไทยมีความเข้มแข็ง เสียสละ เพื่อแม่ แบ่งปัน อยู่ร่วมกันอย่างสมานฉันท์ สามัคคี สำนึกในความเป็นคนไทยด้วยกัน ถึงแม้จะมีความคิดเห็นแตกต่าง ต้องคลี่คลายด้วยสันติวิธี

- เคารพกฎหมาย รักษาระเบียบวินัยเหมือนกับประเทศที่พัฒนาแล้วซึ่งเจ้าหน้าที่ไม่มีความจำเป็นต้องบังคับใช้กฎหมายมากนัก เจ้าหน้าที่จะต้องไม่ใช้กฎหมายมาสร้างเงื่อนไขที่ก่อให้เกิดความขัดแย้งมากกว่าสร้างความเป็นธรรม ดังนั้น หากประชาชนรักษาระเบียบวินัยของตนเอง ช่วยกันดูแลเฝ้าระวังในขั้นต้นลดความขัดแย้ง จะส่งผลให้การบังคับใช้กฎหมายของเจ้าหน้าที่ต่อประชาชนเป็นไปอย่างเคารพให้เกียรติซึ่งกันและกัน

- ให้มีการปลูกฝังและสร้างจิตสำนึกต่อต้านการทุจริต คอร์รัปชันต่อหน้าที่ การทำผิดกฎหมายโดยชี้ให้เห็นถึงผลเสียของการกระทำดังกล่าว ซึ่งถือเป็นพฤติกรรมที่น่ารังเกียจ สังคมต้องช่วยกันปกป้อง ผลประโยชน์โดยรวม

๖. ด้านกฎหมายและกระบวนการยุติธรรม

- ให้กระบวนการยุติธรรม/กฎหมายปกติสามารถดำเนินการได้ โดยได้รับความเชื่อถือจากทั้งภายในประเทศและต่างประเทศ

- ไม่ใช้กฎหมายเป็นเครื่องมือในการสร้างความขัดแย้งซึ่งกันและกัน

- ปรับปรุงแก้ไขส่วนงานต่าง ๆ ของกระบวนการยุติธรรมให้เข้มแข็ง เทียบตรง เป็นธรรมและตรวจสอบได้ เป็นต้น

๗. ด้านการศึกษา

- การศึกษาเป็นพื้นฐานในการนำพาประเทศไทยก้าวหน้าอย่างยั่งยืน จึงจำเป็นที่จะต้องส่งเสริมและยกระดับการศึกษา ในทุกช่วงวัย ให้ทุกส่วนบูรณาการการศึกษาอย่างต่อเนื่อง ไม่แยกงานด้านการศึกษาจนทำให้ไม่มีแนวทางที่ชัดเจนในการพัฒนาทรัพยากรมนุษย์ของประเทศ

- การพัฒนาครู/บุคลากรทางการศึกษา เทคโนโลยีในการศึกษาสู่ความทันสมัย โดยมีเด็ก เยาวชน นักเรียน นักศึกษา เป็นศูนย์กลาง การเปลี่ยนแปลงใดๆ ในระบบการศึกษาต้องตอบโจทย์ให้ได้ว่าการกระทำนั้นๆ เด็กหรือผู้เข้ารับการศึกษาในทุกระดับจะได้รับประโยชน์อะไร

- สร้างสรรค์วิธีการ ทำให้เยาวชนไทยมีจิตสำนึกความรักชาติ ผลประโยชน์ของชาติ เทิดทูนสถาบันพระมหากษัตริย์ เรียนรู้ภูมิใจในประวัติศาสตร์ ความเป็นมาของบรรพบุรุษไทยและประเทศไทยในอดีตมีความสำคัญในการตอบแทนคุณของแผ่นดิน ไม่ใช่ก้าวไปข้างหน้าแล้วทิ้งสิ่งดี ๆ ที่ผ่านมามาไปอย่างสิ้นเชิง

- ให้ความสำคัญมั่นคงมีโอกาสให้ความร่วมมือในทุกสถาบันการศึกษา เพื่อสร้างความมีระเบียบวินัย เข้มแข็ง แข็งแรง ทั้งด้านร่างกาย จิตใจ และอื่นๆ เพื่อเป็นพลังอำนาจของชาติ ในการพัฒนาประเทศอย่างยั่งยืน

๘. การพัฒนาระบบราชการ

- ให้ข้าราชการทุกคนมีความพึงพอใจ มีเกียรติยศ ศักดิ์ศรี มีรายได้ที่เพียงพอต่อการดำรงเกียรติ เพื่อที่จะได้ปฏิบัติตนเป็นข้าราชการที่ดีในพระบาทสมเด็จพระเจ้าอยู่หัว อุทิศตัวเพื่อ ทำหน้าที่ บำบัดทุกข์ บำรุงสุข เพื่อประโยชน์สุขของสังคมโดยรวม และเพื่อประชาชนอย่างแท้จริง

- ส่งเสริมระบบคุณธรรมในการพิจารณาแต่งตั้งและโยกย้ายบุคลากรภาครัฐ โดยปรับปรุงแก้ไขกฎหมาย กฎ ระเบียบ คำสั่ง คำชี้แจง ให้ทันสมัยและให้มีระบบป้องกันการคัดสรรแต่งตั้งในระบบอุปถัมภ์ที่ไม่เป็นธรรม โดยไม่ให้ฝ่ายหนึ่งฝ่ายใดหรือผู้ใดเข้ามามีครอบงำข้าราชการหรือระบบราชการอีกต่อไป

- ให้ข้าราชการการเมือง บริหารราชการโดยไม่ก้าวก่ายหรือมีอิทธิพลกับข้าราชการประจำอีกต่อไป ยกเว้นในเรื่อง ที่เกี่ยวข้องกับระเบียบวินัยทางการปกครองบังคับบัญชาที่ถูกต้องชอบธรรม

๙. การพัฒนาอาชีพและรายได้

- ให้มีการยกระดับ/พัฒนาในทุกกลุ่ม มีเงินทุนสนับสนุนทั้งจากรัฐบาล ภาคเอกชน ธุรกิจทั้งขนาดใหญ่ ขนาดกลาง และขนาดเล็ก ต้องได้รับการดูแลอย่างทั่วถึง เพื่อให้มีการกระจายรายได้ในทุกระดับและลดความเหลื่อมล้ำของสังคม

- ให้สถาบันการศึกษาของรัฐ ผลิตช่างฝีมือ แรงงาน ที่มีคุณภาพ รวมทั้งการพัฒนาระบบคุณวุฒิวิชาชีพเพื่อเข้าสู่ตลาดแรงงาน หางานได้ทันที ลดอัตราการว่างงาน โดยมีสัดส่วนที่เพียงพอกับการศึกษาในระดับอุดมศึกษา/การผลิตนักวิชาการในสาขาอื่น ๆ

๑๐. การวิจัยและพัฒนา

- จัดสรรงบประมาณให้เพียงพอ และเน้นการปฏิบัติได้อย่างเป็นรูปธรรม โดยพัฒนาต่อยอดจากสิ่งที่ต้องซื้อจากต่างประเทศเป็นหลัก เพื่อให้เกิดงานในประเทศ มีสินค้าส่งออก โดยใช้วัตถุดิบภายในประเทศ เพื่อเพิ่มมูลค่ารายได้ต่อเกษตรกร เช่น ปาล์ม ยาง พืชพลังงาน ฯลฯ นอกเหนือจากการปลูกข้าวหรือผลิตผลพืชหลักอื่นๆ ซึ่งปัจจุบันมีมูลค่าลดลง มีการแข่งขันสูง

- ส่งเสริมให้มีการร่วมลงทุนจากต่างประเทศทั้งในการวิจัยและการผลิตภายในประเทศเป็นหลักในลักษณะการร่วมลงทุนในทุกขั้นตอน ตั้งแต่การวิจัยพัฒนาสู่กระบวนการผลิตและจำหน่ายเป็นสินค้าส่งออกของประเทศไทย ให้สามารถแข่งขันกับต่างประเทศได้ในสินค้าทุกประเภทที่มีความจำเป็นทั้งในด้านการดำรงชีวิต รวมทั้งอุปกรณ์ที่ทันสมัยและเทคโนโลยีระดับสูง

๑๑. การเตรียมการเข้าสู่การเป็นประชาคมอาเซียน ปี ๒๕๕๘

- ให้มีการบูรณาการการเตรียมการเข้าสู่การเป็นประชาคมอาเซียน ทั้ง ๓ เสาหลัก อันได้แก่ ด้านการเมืองและความมั่นคง ด้านเศรษฐกิจ และด้านสังคมและวัฒนธรรม ทุกส่วนราชการที่เกี่ยวข้องจะต้องมีการประสานงานการดำเนินการให้สอดคล้องกัน มุ่งเน้นผลประโยชน์ของชาติเป็นหลัก และความร่วมมือตามกรอบข้อตกลงต่าง ๆ ที่ประเทศไทยได้ให้สัตยาบันไว้แล้ว

- ให้ความสำคัญกับการพัฒนาเทคโนโลยีและเครื่องมือที่ครอบคลุมและมีประสิทธิภาพในการแก้ไขปัญหาเกี่ยวกับความมั่นคงของประเทศ ตลอดจนการแก้ไขปัญหาภัยคุกคามข้ามชาติ เช่น การก่อการร้าย ยาเสพติด และอาชญากรรมข้ามชาติ เป็นต้น

๑๒. ความปรองดองสมานฉันท์

- สร้างสภาพแวดล้อมที่เหมาะสม เพื่อให้สังคมไทยยอมรับความคิดเห็นที่แตกต่าง โดยไม่จำเป็นต้องแตกแยก แบ่งฝ่าย ยึดหลักนิติรัฐควบคู่กับหลักรัฐศาสตร์ ในการบริหารจัดการความขัดแย้ง ความเท่าเทียมและเป็นธรรม จะต้องไม่มีการละเลยการเยียวยาผู้ได้รับผลกระทบอย่างเหมาะสม

- ใช้หลักวิชาการสากลในการจัดการกับความขัดแย้ง มีองค์กรหรือกระบวนการ ที่ชัดเจนในการดำเนินการ ด้วยความร่วมมือของทุกภาคส่วน ดำรงเป้าหมายในการลดความเหลื่อมล้ำ และสร้างความเป็นธรรม เพื่อให้สังคมไทยมีความสามัคคี และสันติสุขที่ยั่งยืน

๑๓. การปฏิรูป

ปฏิรูปโครงสร้างเชิงอำนาจ ระบบการเมือง และการบริหารจัดการภาครัฐในทุกระดับ ทั้งในระดับประเทศ ภูมิภาค และระดับท้องถิ่น โดยมีความมุ่งหมายเพื่อให้ประเทศไทยเป็นประเทศที่มีการปกครองในระบอบประชาธิปไตยอันมีพระมหากษัตริย์ทรงเป็นประมุข และประชาชนได้รับประโยชน์จากการปฏิรูปอย่างแท้จริง การบริหารจัดการเป็นไปอย่างมีประสิทธิภาพ โปร่งใส เป็นธรรม ไม่มีการทุจริต คอร์รัปชัน มีการกระจายอำนาจไปสู่ท้องถิ่นและประชาชนในพื้นที่มากยิ่งขึ้น ทั้งนี้ จะดำเนินการโดยการมีส่วนร่วมของทุกภาคส่วน

๑๔. การเลือกตั้ง

การปรับปรุงระบบการเลือกตั้ง ให้มีความสุจริต เทียบธรรม สะท้อนถึงความต้องการ ที่แท้จริงของประชาชน โดยครอบคลุมถึงกฎหมายที่เกี่ยวข้องกับพรรคการเมือง กระบวนการคัดสรรผู้สมัคร กระบวนการตรวจสอบการเลือกตั้ง ฯลฯ ทุกภาคส่วน จะมีส่วนร่วมในการปรับปรุงระบบ การเลือกตั้ง ทั้งนี้เป็นไปตามธรรมนูญการปกครองที่จะได้ประกาศให้ทราบต่อไปทั้งหมดที่กล่าวมา คือเจตนารมณ์และนโยบายในด้านต่าง ๆ ที่มีความจำเป็นและต้องดำเนินการในสถานการณ์ปัจจุบัน ซึ่งอาจจะกล่าวได้ว่าไม่สามารถดำเนินการได้ในระยะเวลาอันสั้น แต่ก็เป็นเจตนารมณ์อันแน่วแน่ที่จะสร้างสรรค์ ดูแลประโยชน์ให้กับคนไทยและประเทศไทยในช่วงการเปลี่ยนผ่านที่สำคัญนี้ขอเวลาและโอกาสให้เราได้เริ่มต้น ขอให้อดทน ขอกำลังใจจากทุกภาคส่วน และจากประชาชนคนไทยทุกคนในการที่จะร่วมกันปฏิรูปเพื่อเปลี่ยนผ่านประเทศไทยสู่ระบอบประชาธิปไตย

กำหนดนโยบาย ๑๑ ด้าน ดังนี้

๑. การปกป้องและเชิดชูสถาบันพระมหากษัตริย์

สถาบันพระมหากษัตริย์เป็นองค์ประกอบสำคัญของการปกครองในระบอบประชาธิปไตยตามประเพณีการปกครองของไทยจึงถือเป็นหน้าที่สำคัญยิ่ง ในอันที่จะเชิดชูสถาบันนี้ไว้ด้วยความจงรักภักดีและปกป้องรักษาพระบรมเดชานุภาพ โดยจะใช้มาตรการทางกฎหมาย มาตรการทางสังคมจิตวิทยาและมาตรการทางระบบสื่อสารและเทคโนโลยีสารสนเทศ ในการดำเนินการกับผู้กระทำความผิด ยามใจหรือประสงค์ร้ายมุ่งสั่นคลอนสถาบันหลักของชาติโดยไม่คำนึงถึงความรู้สึกรู้สึกและความผูกพันภักดีของคนอีกเป็นจำนวนมากตลอดจนเผยแพร่ความรู้ความเข้าใจที่ถูกต้องและเป็นจริงเกี่ยวกับสถาบันพระมหากษัตริย์และพระราชกรณียกิจเพื่อประชาชน ทั้งจะสนับสนุน โครงการอันเนื่องมาจากพระราชดำริ ส่งเสริมให้เจ้าหน้าที่ สถานศึกษา ตลอดจนหน่วยงานของรัฐ เรียนรู้

เข้าใจหลักการทรงงาน สามารถนำหลักดังกล่าวมาประยุกต์ใช้ในการปฏิบัติราชการและการพัฒนาตลอดจนเร่งขยายผลตามโครงการและแบบอย่างที่ทรงวางรากฐานไว้ให้แพร่หลายเป็นที่ประจักษ์และเกิดประโยชน์ สร้างความสมบูรณ์พูนสุขแก่ประชาชนในที่สุด

๒. การรักษาความมั่นคงของรัฐและการต่างประเทศ

๒.๑ ในระยะเร่งด่วน รัฐบาลให้ความสำคัญต่อการเตรียมความพร้อมสู่ประชาคมการเมืองและความมั่นคงอาเซียนในกิจการ ๕ ด้าน ได้แก่

- การบริหารจัดการชายแดน
- การสร้างความมั่นคงทางทะเล
- การแก้ไขปัญหาอาชญากรรมข้ามชาติ
- การสร้างความไว้วางใจกับประเทศเพื่อนบ้าน
- การเสริมสร้างศักยภาพในการปฏิบัติการทางทหารร่วมกันของอาเซียน

๒.๒ เร่งแก้ไขปัญหาการใช้ความรุนแรงในจังหวัดชายแดนภาคใต้ โดยนำยุทธศาสตร์เข้าใจเข้าถึงและพัฒนาผู้ใช้ตามแนวทางกัลยาณมิตรแบบสันติวิธี ส่งเสริมการพูดคุย สร้างความเชื่อมั่นในกระบวนการยุติธรรมตามหลักนิติธรรมและหลักสิทธิมนุษยชน ควบคู่กับการพัฒนาเศรษฐกิจและสังคมที่สอดคล้องกับความต้องการของประชาชน เพิ่มระดับปฏิสัมพันธ์กับต่างประเทศ และองค์การระหว่างประเทศที่อาจช่วยคลี่คลายปัญหาได้

๒.๓ พัฒนาและเสริมสร้างศักยภาพของกองทัพและระบบป้องกันประเทศให้ทันสมัย มีความพร้อมในการรักษาอธิปไตย และผลประโยชน์ของชาติ ปลอดภัยจากการคุกคามทุกรูปแบบ ส่งเสริมและพัฒนาวิทยาศาสตร์ และเทคโนโลยีการป้องกันประเทศ ตลอดจนการวิจัยและพัฒนา การถ่ายทอดเทคโนโลยี เพื่อนำไปสู่การพึ่งพาตนเอง สามารถบูรณาการความร่วมมือระหว่างภาครัฐกับภาคเอกชนในอุตสาหกรรมป้องกันประเทศได้ พร้อมทั้งนำศักยภาพของกองทัพในยามปกติมาสนับสนุนการพัฒนาประเทศ การป้องกันบรรเทาสาธารณภัย การรักษาทรัพยากรธรรมชาติ และการรักษาความมั่นคงภายในโดยมุ่งระดมสรรพกำลังจากทุกภาคส่วนทั้งในระดับชุมชน ท้องถิ่น ภูมิภาค และนานาชาติ

๒.๔ เสริมสร้างความสัมพันธ์อันดีกับนานาชาติ บนหลักการที่ว่านโยบายการต่างประเทศเป็นส่วนประกอบสำคัญของนโยบายองค์รวมทั้งหมดในการบริหารราชการแผ่นดิน ไม่ว่าจะในด้านการเมือง เศรษฐกิจหรือสังคม โดยจะนำกลไกทางการทูตแบบบูรณาการมาใช้ให้เกิดประโยชน์สูงสุด

๓. การลดความเหลื่อมล้ำของสังคม และการสร้างโอกาสการเข้าถึงบริการของรัฐ

๓.๑ ในระยะเฉพาะหน้าจะเร่งสร้างโอกาสอาชีพและการมีรายได้ที่มั่นคงแก่ผู้ที่เข้าสู่ตลาดแรงงานรวมทั้งสตรี ผู้ด้อยโอกาส และแรงงานข้ามชาติที่ถูกกฎหมาย พร้อมทั้งยกระดับคุณภาพแรงงานโดยให้แรงงานทั้งระบบมีโอกาสเข้าถึงการเรียนรู้และพัฒนาทักษะฝีมือแรงงานในทุกระดับอย่างมีมาตรฐาน ทั้งจะเชื่อมโยงข้อมูลและการดำเนินการระหว่างหน่วยงานของรัฐกับเอกชน เพื่อให้ตรงกับความต้องการของพื้นที่และของประเทศ ส่งเสริมให้แรงงานนอกระบบเข้าสู่ระบบที่ถูกกฎหมายมากขึ้น

๓.๒ ป้องกันและแก้ไขปัญหาการค้ามนุษย์รวมถึงปัญหาผู้หลบหนีเข้าเมือง การทารุณกรรมต่อแรงงานข้ามชาติ การท่องเที่ยวที่เน้นบริการทางเพศและเด็ก และปัญหาคนขอทานโดยการปรับปรุงกฎหมาย ข้อบังคับที่จำเป็นและเพิ่มความเข้มงวดในการระงับตรวจสอบ

๓.๓ ในระยะต่อไปจะพัฒนาระบบการคุ้มครองทางสังคม ระบบการออมและระบบสวัสดิการชุมชนให้มีประสิทธิภาพและมีความยั่งยืนมากยิ่งขึ้นรวมทั้งการดูแลให้มีระบบการกักขังที่เป็นธรรม และการสงเคราะห์ผู้ยากไร้ตามอัตภาพ พัฒนาศักยภาพ คุ้มครองและพิทักษ์สิทธิ จัดสวัสดิการช่วยเหลือและพัฒนาคุณภาพชีวิตของผู้ด้อยโอกาส ผู้พิการ ผู้สูงอายุ สตรี และเด็ก

๓.๔ เตรียมความพร้อมเข้าสู่สังคมผู้สูงอายุ เพื่อส่งเสริมคุณภาพชีวิตและการมีงานหรือกิจกรรมที่เหมาะสม เพื่อสร้างสรรค์และไม่ก่อภาระต่อสังคม ในอนาคตโดยจัดเตรียมระบบการดูแลในบ้าน สถานพักฟื้นและโรงพยาบาล ที่เป็นความร่วมมือของภาครัฐภาคเอกชน ชุมชน และครอบครัว รวมทั้งพัฒนาระบบการเงินการคลังสำหรับการดูแลผู้สูงอายุ

๓.๕ เตรียมความพร้อมเข้าสู่สังคมที่มีความหลากหลาย เนื่องจากการเข้าสู่ประชาคมอาเซียนโดยสร้างความเข้มแข็งและความพร้อมแก่แรงงานไทยและร่วมพัฒนาระบบความคุ้มครองทางสังคมของแรงงานอาเซียน

๓.๖ จัดระเบียบสังคมสร้างมาตรฐานด้านคุณธรรม จริยธรรม และธรรมาภิบาลให้แก่เจ้าหน้าที่ของรัฐและประชาชนทั่วไป โดยใช้ค่านิยมหลัก ๑๒ ประการ ตามนโยบายของคณะรักษาความสงบแห่งชาติที่ได้ประกาศไว้แล้ว

๓.๗ แก้ปัญหาการไร้ที่ดินทำกินของเกษตรกรและการรุกกล้าเขตป่าสงวน โดยการกระจายสิทธิการถือครองให้แก่ผู้ที่อยู่ในพื้นที่ที่ไม่ได้รุกกล้า และออกมาตรการป้องกันการเปลี่ยนมือไปอยู่ในครอบครองของผู้ที่มีใช้เกษตรกร ใช้เทคโนโลยีดาวเทียมสำรวจและวิธีการแผนที่ทันสมัย แก้ไขปัญหาเขตที่ดินทับซ้อนและแนวเขตพื้นที่ป่าที่ไม่ชัดเจน อันก่อให้เกิดข้อขัดแย้งระหว่างประชาชนกับเจ้าหน้าที่รัฐ

๔. การศึกษาและเรียนรู้ การทะนุบำรุงศาสนา ศิลปะและวัฒนธรรม

๔.๑ จัดให้มีการปฏิรูปการศึกษาและการเรียนรู้โดยให้ความสำคัญทั้งการศึกษาในระบบและการศึกษาทางเลือกไปพร้อมกัน เพื่อสร้างคุณภาพของคนไทยให้สามารถเรียนรู้ พัฒนาคนได้เต็มตามศักยภาพเป็นคนดี มีคุณธรรม สร้างเสริมคุณภาพการเรียนรู้ โดยเน้นการเรียนรู้ ลดความเหลื่อมล้ำ และพัฒนากำลังคน ให้เป็นที่ต้องการเหมาะสมกับพื้นที่ ทั้งในด้านการเกษตร อุตสาหกรรม และธุรกิจบริการ

๔.๒ ในระยะเฉพาะหน้าจะปรับเปลี่ยนการจัดสรรงบประมาณสนับสนุนการศึกษาให้สอดคล้องกับความจำเป็นของผู้เรียนและลักษณะพื้นที่ของสถานศึกษา จัดระบบการสนับสนุนให้เยาวชนและประชาชนมีสิทธิเลือกรับบริการการศึกษาทั้งในระบบโรงเรียนและนอกโรงเรียน

๔.๓ ให้องค์กรภาคประชาสังคม ภาคเอกชน องค์กรปกครองส่วนท้องถิ่นและประชาชนทั่วไป มีโอกาสร่วมจัดการศึกษาที่มีคุณภาพและทั่วถึง และร่วมในการปฏิรูปการศึกษาและการเรียนรู้

๔.๔ พัฒนาส่งเสริมการเรียนรู้ตลอดชีวิต เพื่อให้สามารถมีความรู้และทักษะใหม่ที่สามารถประกอบอาชีพได้หลากหลายตามแนวโน้มการจ้างงานในอนาคต ปรับกระบวนการเรียนรู้และหลักสูตรให้เชื่อมโยงกับภูมิสังคม โดยบูรณาการความรู้และคุณธรรม เอื้อต่อการพัฒนาผู้เรียนทั้งในด้านความรู้ ทักษะ การใฝ่เรียนรู้อย่างต่อเนื่อง การแก้ปัญหา การรับฟังความเห็นผู้อื่น การมีคุณธรรม จริยธรรม และความเป็นพลเมืองดี โดยเน้นความร่วมมือระหว่างผู้เกี่ยวข้องทั้งในและนอกโรงเรียน

๔.๕ ส่งเสริมอาชีวศึกษาและการศึกษาระดับวิทยาลัยชุมชน เพื่อสร้างแรงงานที่มีทักษะ โดยเฉพาะในท้องถิ่นที่มีความต้องการแรงงาน และพัฒนาคุณภาพมาตรฐานการศึกษาให้เชื่อมโยงกับมาตรฐานวิชาชีพ

๔.๖ พัฒนาระบบการผลิตและพัฒนาครูที่มีคุณภาพและมีจิตวิญญาณของความเป็นครู เน้นครูผู้สอนให้มีวุฒิตรงตามวิชาที่สอน นำเทคโนโลยีสารสนเทศและเครื่องมือที่เหมาะสมมาใช้ในการเรียนการสอน

๔.๗ ทะนุบำรุงและอุปถัมภ์พระพุทธศาสนาและศาสนาอื่น ๆ สนับสนุนให้องค์กรทางศาสนา มีบทบาทสำคัญในการปลูกฝังคุณธรรม จริยธรรม ตลอดจนพัฒนาคุณภาพชีวิตสร้างสันติสุขและความปรองดองสมานฉันท์ในสังคมไทยอย่างยั่งยืน และมีส่วนร่วมในการพัฒนาสังคมตามความพร้อม

๔.๘ อนุรักษ์ ฟื้นฟู และเผยแพร่มรดกทางวัฒนธรรม ภาษาไทยและภาษาถิ่น ภูมิปัญญาท้องถิ่น รวมทั้งความหลากหลายของศิลปวัฒนธรรมไทย เพื่อการเรียนรู้สร้างความภาคภูมิใจในประวัติศาสตร์และความเป็นไทย

๔.๙ สนับสนุนการเรียนรู้ภาษาต่างประเทศ วัฒนธรรมของประเทศเพื่อนบ้านและวัฒนธรรมสากล และการสร้างสรรค์งานศิลปะและวัฒนธรรมที่เป็นสากล เพื่อเตรียมเข้าสู่เสาหลักวัฒนธรรมของประชาคมอาเซียน และการเป็นส่วนหนึ่งของประชาคมโลก

๔.๑๐ ปลูกฝังค่านิยมและจิตสำนึกที่ดี รวมทั้งสนับสนุนการผลิตสื่อคุณภาพเพื่อเปิดพื้นที่สาธารณะ ให้เยาวชนและประชาชนได้มีโอกาสแสดงออกอย่างสร้างสรรค์

๕. การยกระดับคุณภาพบริการด้านสาธารณสุข และสุขภาพของประชาชน

๕.๑ วางรากฐานระบบหลักประกันสุขภาพ ครอบคลุมประชากรในทุกภาคส่วน อย่างมีคุณภาพโดย ไม่มีความเหลื่อมล้ำของคุณภาพบริการในแต่ละระบบ และบูรณาการข้อมูลระหว่างทุกระบบหลักประกันสุขภาพเพื่อ เพิ่มประสิทธิภาพในการบริหารจัดการ

๕.๒ พัฒนาระบบบริการสุขภาพ โดยเน้นการป้องกัน สร้างกลไกการจัดการสุขภาพ ปรับระบบการ ทำงาน การกระจายบุคลากรและทรัพยากรสาธารณสุขให้เหมาะสมกับท้องถิ่น ภาคเอกชนมีส่วนร่วมในการจ้าง บุคลากรเพื่อจัดบริการสาธารณสุขโดย รัฐเป็นผู้กำกับดูแล โดยส่งเสริมการร่วมลงทุนและการใช้ทรัพยากรและ บุคลากรร่วมกันโดยมีข้อตกลงที่รัดกุมและเป็นประโยชน์ต่อทุกฝ่าย

๕.๓ เสริมความเข้มแข็งของระบบเฝ้าระวังโรคระบาด โดยเฉพาะโรคอุบัติใหม่ และโรคอุบัติซ้ำ โดย มีเครือข่ายหน่วยเฝ้าระวัง หน่วยตรวจวินิจฉัยโรค และหน่วยที่สามารถตัดสินใจเชิงนโยบายในการสกัดกั้นการ แพร่กระจายได้อย่างทันท่วงที

๕.๔ ป้องกันและแก้ไขปัญหาการเกิดอุบัติเหตุในการจราจร อันนำไปสู่การบาดเจ็บและเสียชีวิตโดย การร่วมมือระหว่างฝ่ายต่าง ๆ ในการตรวจจับเพื่อป้องกัน การรายงานและการดูแลผู้บาดเจ็บ

๕.๕ ส่งเสริมการกีฬาเพื่อสุขภาพ ใช้กีฬาเป็นสื่อในการพัฒนาลักษณะนิสัยเยาวชนให้มีความมีวินัย ปฏิบัติตามกฎกติกา มารยาท และมีความสามัคคี อีกทั้งพัฒนานักกีฬาให้มีศักยภาพสามารถแข่งขันในระดับ นานาชาติจนสร้างชื่อเสียงแก่ประเทศชาติ

๕.๖ ประสานการทำงานระหว่างภาคส่วนต่าง ๆ ในสังคม เพื่อป้องกันและแก้ปัญหาการตั้งครกใน วยรุ่น และปัญหาด้านการแพทย์และจริยธรรมของการอุมบุญการปลูกถ่ายอวัยวะและสเต็มเซลล์ โดยจัดให้มี มาตรการและกฎหมายที่รัดกุม เหมาะสมกับประเด็นที่เป็นปัญหาใหม่ของสังคม

๕.๗ พัฒนาขีดความสามารถในการวิจัยด้านวิทยาศาสตร์การแพทย์และสาธารณสุข โดยจัดให้มี บุคลากรและเครื่องมือที่ทันสมัย และให้ความร่วมมือทั้งระหว่างหน่วยงานภายในประเทศและหน่วยงาน ต่างประเทศโดยเฉพาะในการป้องกันและรักษา

๖. การเพิ่มศักยภาพทางเศรษฐกิจของประเทศ

ความไม่สงบทางการเมือง มีผลให้เศรษฐกิจชะลอตัวลงอย่างมาก แม้จะดำเนินการกระตุ้นเศรษฐกิจ จนเริ่มฟื้นตัว แต่ยังไม่ขยายตัวเต็มตามศักยภาพ ระบบเศรษฐกิจของไทยยังมีจุดอ่อนที่จะต้องแก้ไขปรับปรุงหลาย เรื่อง เพื่อสร้างพื้นฐานเศรษฐกิจให้สามารถขยายตัวอย่างต่อเนื่องและมั่นคง ตั้งแต่การจัดเก็บภาษี ซึ่งยังไม่เพียงพอ ต่อการบริหารและพัฒนาประเทศอย่างเต็มศักยภาพ ปัญหาหนี้ภาครัฐ การใช้พลังงานอย่างฟุ่มเฟือย ตลอดจน ปัญหาการใช้น้ำในภาคเกษตรและภาคอุตสาหกรรม ซึ่งเป็นอุปสรรคต่อการเจริญเติบโตของเศรษฐกิจ รัฐบาลจะ ดำเนินนโยบายเศรษฐกิจเป็น ๓ ระยะ คือ ระยะเร่งด่วนที่ต้องดำเนินการทันที ระยะต่อไปที่ต้องแก้ไขปัญหา พื้นฐานที่ค้างคาอยู่ และระยะยาวที่ต้องวางรากฐานเพื่อความเจริญเติบโตอย่างต่อเนื่อง

๗. การส่งเสริมบทบาทและการใช้โอกาสในประชาคมอาเซียน

การรวมตัวเป็นประชาคมเศรษฐกิจอาเซียนซึ่งจะมีผลใช้บังคับอย่างเต็มที่ ณ สิ้นปี ๒๕๕๘ จะเกิดประโยชน์แก่ประเทศไทยเป็นอย่างมาก หากประเทศไทยเตรียมการในเรื่องต่าง ๆ ให้พร้อม การเร่งดำเนินการเตรียมความพร้อมทั้งในเรื่องความเชื่อมโยงด้านระบบการขนส่งและโลจิสติกส์ ด้านกฎระเบียบ การอำนวยความสะดวกทางการค้า การพัฒนาด่านชายแดน และการเตรียมการด้านทรัพยากรมนุษย์ จะส่งเสริมบทบาทและการใช้โอกาสของประเทศไทยในประชาคมอาเซียนให้เกิดประโยชน์สูงสุดในการยกระดับคุณภาพชีวิตประชาชนชาวไทยร่วมกับประชาคมอาเซียน

๘. การพัฒนาและส่งเสริมการใช้ประโยชน์จากวิทยาศาสตร์ เทคโนโลยี การวิจัยและพัฒนา และนวัตกรรม

๘.๑ สนับสนุนการเพิ่มค่าใช้จ่ายในการวิจัยและพัฒนาของประเทศเพื่อมุ่งไปสู่เป้าหมายให้ไม่ต่ำกว่าร้อยละ ๑ ของรายได้ประชาชาติและมีสัดส่วนรัฐต่อเอกชน ๓๐ : ๗๐ ตามแผนพัฒนาเศรษฐกิจและสังคมแห่งชาติ ทั้งนี้ เพื่อให้ประเทศมีความสามารถในการแข่งขันและมีความก้าวหน้าทัดเทียมกับประเทศอื่นที่มีระดับการพัฒนาใกล้เคียงกัน และจัดระบบบริหารงานวิทยาศาสตร์ เทคโนโลยี วิจัย และนวัตกรรมให้มีเอกภาพและประสิทธิภาพ โดยให้ความเชื่อมโยงกับภาคเอกชน

๘.๒ เร่งเสริมสร้างสังคมนวัตกรรม โดยส่งเสริมระบบการเรียนการสอนที่เชื่อมโยงระหว่างวิทยาศาสตร์ เทคโนโลยี วิศวกรรมศาสตร์ และคณิตศาสตร์ การผลิตกำลังคนในสาขาที่ขาดแคลน การเชื่อมโยงระหว่างการเรียนรู้กับการทำงาน

๘.๓ ปฏิรูประบบการให้สิ่งจูงใจ ระเบียบ และกฎหมายที่เป็นอุปสรรคต่อการดำเนินงานวิจัยและพัฒนาไปต่อยอดหรือใช้ประโยชน์ รวมทั้งส่งเสริมการจัดทำแผนพัฒนาการวิจัยและพัฒนาในระดับภาคหรือกลุ่มจังหวัด เพื่อให้ตรงกับความต้องการของท้องถิ่น ผลักดันงานวิจัยและพัฒนาไปสู่การใช้ประโยชน์เชิงพาณิชย์ โดยส่งเสริมความร่วมมือระหว่างมหาวิทยาลัยหน่วยงานวิจัยของรัฐ และภาคเอกชน

๘.๔ ส่งเสริมโครงการลงทุนขนาดใหญ่ของประเทศ เช่น ด้านพลังงานสะอาด ระบบราง ยานยนต์ไฟฟ้า การจัดการน้ำและขยะ ใช้ประโยชน์จากผลการศึกษาวิจัย และพัฒนา และนวัตกรรมของไทย ตามความเหมาะสม

๘.๕ ปรับปรุงและจัดเตรียมให้มีโครงสร้างพื้นฐานด้านวิทยาศาสตร์และเทคโนโลยี ด้านการวิจัยและพัฒนา และด้านนวัตกรรมซึ่งเป็นโครงสร้างพื้นฐานทางปัญญาที่สำคัญในการต่อยอดสู่การใช้เชิงพาณิชย์ของภาคอุตสาหกรรมให้มีความพร้อม ทันสมัย และกระจายในพื้นที่ต่าง ๆ

๙. การรักษาความมั่นคงของฐานทรัพยากร และการสร้างสมดุลระหว่างการอนุรักษ์กับการใช้ประโยชน์อย่างยั่งยืน

ในปัจจุบันมีการบุกรุกที่ดินของรัฐและตัดไม้ทำลายป่ามากขึ้น ทรัพยากรธรรมชาติและความหลากหลายทางชีวภาพที่เคยอุดมสมบูรณ์ เช่น ป่าไม้ สัตว์ป่า พันธุ์พืช และแร่ธาตุถูกทำลายหรือนำไปใช้ประโยชน์ทางพาณิชย์โดยไม่ชอบด้วยกฎหมายเป็นอันมาก ทั้งปัญหาภาวะมลพิษโดยเฉพาะขยะประเภทต่างๆ ก็รุนแรงยิ่งขึ้น รัฐบาลจึงมีนโยบายจะรักษาความมั่นคงของฐานทรัพยากรธรรมชาติโดยสร้างสมดุลระหว่างการอนุรักษ์และการใช้ประโยชน์อย่างยั่งยืนในระดับพื้นที่ จะเร่งแก้ไขปัญหาในพื้นที่มาบตาพุดซึ่งเป็นฐานอุตสาหกรรมหลักของประเทศอย่างต่อเนื่อง ครอบคลุมทุกมิติ ทั้งการลดและขจัดมลพิษ การฟื้นฟูทรัพยากรธรรมชาติและสิ่งแวดล้อม การดูแลคุณภาพชีวิตประชาชนที่ได้รับผลกระทบจากอุตสาหกรรม รวมทั้งการพัฒนาปรับปรุงขีดความสามารถโครงสร้างพื้นฐาน และการพัฒนาสู่เมืองอุตสาหกรรมเชิงนิเวศ

๑๐. การส่งเสริมการบริหารราชการแผ่นดินที่มีธรรมาภิบาลและการป้องกันปราบปรามการทุจริตและประพฤติมิชอบในภาครัฐ

ระบบราชการเป็นระบบที่ใหญ่ ประกอบด้วยบุคลากร งบประมาณและอำนาจตามตัวบทกฎหมาย ตลอดจนดุลพินิจอันกว้างขวางของเจ้าหน้าที่ซึ่งสามารถให้คุณให้โทษให้ความสะดวก หรือเป็นอุปสรรคต่อการทำมาหากินและการดำรงชีวิตได้ แต่ในเวลาที่ผ่านมา ระบบราชการและเจ้าหน้าที่บางส่วนกลายเป็นสาเหตุหนึ่งของความขัดแย้งในสังคมตั้งแต่ระดับท้องถิ่นจนถึงระดับประเทศ เป็นอุปสรรคต่อการพัฒนาประเทศเพราะติดขัดที่กฎระเบียบนานาประการ ซึ่งมีมาแต่อดีตและยังมีได้แก้ไขให้ทันกระแสความเปลี่ยนแปลงของโลก ทั้งยังไม่อาจใช้เป็นกลไกเพิ่มศักยภาพในการแข่งขันกับนานาประเทศ เช่น เสียค่าใช้จ่ายสูง ใช้เวลามากมีการขออนุญาตซ้ำซ้อนใช้ระบบตรวจสอบที่ไม่จำเป็นจนเป็นภาระแก่ประชาชน บางครั้งมีการปล่อยปะละเลยสลับกับการเข้มงวดกวดขัน จัดระเบียบแบบไฟไหม้ฟาง มีการทุจริตคอร์รัปชัน สร้างความไม่เป็นธรรมและเหลื่อมล้ำในสังคม ไม่จูงใจให้นักลงทุนเข้ามาประกอบการในประเทศ ดังที่ปรากฏในผลการสำรวจหรือรายงานประจำปีของหน่วยงานต่างประเทศบางแห่งเกี่ยวกับการจัดอันดับความน่าเชื่อถือและความสะดวกหรือง่ายในการทำธุรกิจในประเทศไทยมาแล้ว

๑๑. การปรับปรุงกฎหมายและกระบวนการยุติธรรม

การยึดหลักนิติธรรมคือมีกฎหมายเป็นใหญ่ ไม่ใช่ตัวบุคคลหรือเจ้าหน้าที่ผู้ปกครอง หลักนิติธรรมจะเป็นที่ยอมรับนับถือได้มิใช่เพียงสักแต่ว่ามีกฎหมาย หากกฎหมายเหล่านั้นต้องสอดคล้องกับความเป็นจริงและความต้องการของประชาชน เป็นธรรม คุ่มครองสิทธิมนุษยชน มีกระบวนการยุติธรรมที่เข้าถึงได้ง่ายมีมาตรฐานตามหลักสากล ทันสมัยและเป็นธรรม มิฉะนั้นจะกลายเป็นสาเหตุแห่งความขัดแย้งและการโกรธแค้นชิงชังไม่สิ้นสุด รัฐบาลจึงมีนโยบายในเรื่องดังกล่าวดังนี้

๑. ในระยะเฉพาะหน้า จะเร่งปรับปรุงประมวลกฎหมายหลักของประเทศและกฎหมายอื่น ๆ ที่ล้าสมัย ไม่เป็นธรรม ไม่สอดคล้องกับความตกลงระหว่างประเทศ เป็นอุปสรรคต่อการบริหารราชการแผ่นดินการประกอบธุรกิจหรือไม่เอื้อต่อศักยภาพในการแข่งขัน ใช้กลไกของหน่วยงานเดิมที่มีอยู่และระดมผู้ทรงคุณวุฒิมาเป็นคณะกรรมการที่จะจัดตั้งขึ้นเฉพาะกิจเป็นผู้เร่งดำเนินการ

๒. เพิ่มศักยภาพหน่วยงานที่มีหน้าที่ให้ความเห็นทางกฎหมายและจัดทำกฎหมายให้สามารถปฏิบัติงานได้อย่างรวดเร็ว ให้ความช่วยเหลือแก่ภาคเอกชนและประชาชนได้ตามหลักเกณฑ์ บุคลากรของหน่วยงานทางกฎหมายมีส่วนให้ความรู้ เสริมศักยภาพในทางกฎหมายมหาชน การดำเนินคดีปกครอง การยกเว้นกฎหมายและการตีความกฎหมายแก่เจ้าหน้าที่ของรัฐ เพื่อเพิ่มประสิทธิภาพและเกื้อกูลการปฏิบัติราชการเพื่อประชาชน

๓. ระยะต่อไป จะจัดตั้งองค์กรปฏิรูปกระบวนการยุติธรรมที่ปราศจากการแทรกแซงของรัฐ

๔. นำเทคโนโลยีที่ทันสมัยและความรู้ทางนิติวิทยาศาสตร์มาใช้เพื่อเร่งรัดการดำเนินคดีทุกชั้นตอนให้รวดเร็ว เกิดความเป็นธรรม และมีระบบฐานข้อมูลที่เชื่อมโยงกันสามารถใช้ติดตามผลและนำไปใช้ในการปรับปรุงประสิทธิภาพของหน่วยงานและเจ้าหน้าที่ในกระบวนการยุติธรรมได้

๕. ปรับปรุงระบบการช่วยเหลือทางกฎหมายและค่าใช้จ่ายแก่ประชาชนที่ไม่ได้รับความเป็นธรรมโดยให้เข้าถึงความเป็นธรรมได้ง่าย รวดเร็ว ส่งเสริมกองทุนยุติธรรม เพื่อคุ้มครองช่วยเหลือคนจน ผู้ด้อยโอกาสผู้ถูกล่วงละเมิดสิทธิเสรีภาพ และเยียวยาผู้บริสุทธิ์หรือได้รับผลกระทบจากความไม่เป็นธรรม โดยเน้นความสุจริตและความมีประสิทธิภาพของภาครัฐ

๖. นำมาตรการทางการเงิน ภาษี และการป้องกันการฟอกเงินมาใช้ในการป้องกันและปราบปรามผู้มีอิทธิพลและเจ้าหน้าที่ของรัฐที่ทุจริตและประพฤติมิชอบ หรือกระทำผิดเกี่ยวกับการค้ำมนุษย์ แรงงานทาส การก่อการร้ายสากล ยาเสพติด และอาชญากรรมข้ามชาติ

ยุทธศาสตร์หลักที่ คสช. ยึดถือเป็นแนวทางในปัจจุบัน มีทั้งหมด ๙ ด้าน ดังนี้

๑. ยุทธศาสตร์การสร้างความเป็นธรรมในสังคม
๒. ยุทธศาสตร์การพัฒนาคนสู่สังคมแห่งการเรียนรู้ตลอดชีวิตและยั่งยืน
๓. ยุทธศาสตร์สร้างความเข้มแข็งภาคการเกษตร ความมั่นคงของอาหาร และพลังงาน
๔. ยุทธศาสตร์การปรับโครงสร้างเศรษฐกิจสู่การเจริญเติบโตอย่างมีคุณภาพและยั่งยืน
๕. ยุทธศาสตร์การสร้างความปลอดภัยกับประเทศในภูมิภาคเพื่อความมั่นคงทางเศรษฐกิจและสังคม
๖. ยุทธศาสตร์การจัดการทรัพยากรธรรมชาติและสิ่งแวดล้อมอย่างยั่งยืน
๗. ยุทธศาสตร์ในการปรับปรุง เปลี่ยนแปลงโครงสร้างการบริหารงานของรัฐวิสาหกิจ ให้เกิดประโยชน์กับประชาชน ในการใช้บริการอย่างแท้จริง
๘. ยุทธศาสตร์ในเรื่องการปรับปรุงระบบโทรคมนาคม เทคโนโลยีของชาติให้มีความมั่นคงและยั่งยืน ในอนาคตให้ทัดเทียมอาเซียน และประชาคมโลก
๙. ยุทธศาสตร์ในการป้องกันและปราบปรามการทุจริต คอร์รัปชันอย่างยั่งยืน

ค่านิยมหลักของคนไทย ๑๒ ประการ ตามนโยบายของ คสช.

๑. มีความรักชาติ ศาสนา พระมหากษัตริย์
๒. ซื่อสัตย์ เสียสละ อดทน มีอุดมการณ์ในสิ่งที่ดีงามเพื่อส่วนรวม
๓. กตัญญูต่อพ่อแม่ ผู้ปกครอง ครูบาอาจารย์
๔. ใฝ่หาความรู้ หมั่นศึกษาเล่าเรียนทั้งทางตรง และทางอ้อม
๕. รักษาวัฒนธรรมประเพณีไทยอันงดงาม
๖. มีศีลธรรม รักษาความสัตย์ หวังดีต่อผู้อื่น เผื่อแผ่และแบ่งปัน
๗. เข้าใจเรียนรู้การเป็นประชาธิปไตย อันมีพระมหากษัตริย์ทรงเป็นประมุขที่ถูกต้อง
๘. มีระเบียบวินัย เคารพกฎหมาย ผู้น้อยรู้จักการเคารพผู้ใหญ่
๙. มีสติรู้ตัว รู้คิด รู้ทำ รู้ปฏิบัติตามพระราชดำรัสของพระบาทสมเด็จพระเจ้าอยู่หัว
๑๐. รู้จักดำรงตนอยู่โดยใช้หลักปรัชญาเศรษฐกิจพอเพียงตาม พระราชดำรัสของ พระบาทสมเด็จพระเจ้าอยู่หัว รู้จักอดออมไว้ใช้เมื่อยามจำเป็น มีไว้พอกินพอใช้ ถ้าเหลือก็แจกจ่ายจำหน่ายและพร้อมที่จะขยายกิจการเมื่อมีความพร้อม เมื่อมีภูมิคุ้มกันที่ดี
๑๑. มีความเข้มแข็งทั้งร่างกาย และจิตใจ ไม่ยอมแพ้ต่ออำนาจฝ่ายต่ำ หรือกิเลส มีความละอายเกรงกลัวต่อบาปตามหลักของศาสนา
๑๒. คำนึงถึงผลประโยชน์ของส่วนรวม และของชาติมากกว่าผลประโยชน์ของตนเอง

๑.๕ THAILAND ๔.๐

ไทยแลนด์ 4.0 คืออะไร?

“ไทยแลนด์ 4.0” เป็นวิสัยทัศน์เชิงนโยบายการพัฒนาเศรษฐกิจของประเทศไทย หรือ **โมเดลพัฒนาเศรษฐกิจของรัฐบาล** ภายใต้การนำของพลเอกประยุทธ์ จันทร์โอชา นายกรัฐมนตรีและหัวหน้าคณะรักษาความสงบแห่งชาติ (คสช.) ที่เข้ามาบริหารประเทศบนวิสัยทัศน์ที่ว่า **“มั่นคง มั่งคั่ง และยั่งยืน”** ที่มีภารกิจสำคัญในการขับเคลื่อนปฏิรูปประเทศด้านต่าง ๆ เพื่อปรับแก้ จัดระบบ ปรับทิศทาง และสร้างหนทางพัฒนาประเทศให้เจริญ สามารถรับมือกับโอกาสและภัยคุกคามแบบใหม่ ๆ ที่เปลี่ยนแปลงอย่างรวดเร็วรุนแรงในศตวรรษที่ 21 ได้

เพื่อให้เข้าใจ **“ประเทศไทย 4.0”** ขอไล่เรียงเพื่อให้เห็นภาพ คือ ประเทศไทยในอดีตที่ผ่านมามีการพัฒนาด้านเศรษฐกิจเป็นไปอย่างต่อเนื่องตั้งแต่ ยุคแรก ขอเรียกว่า **“ประเทศไทย 1.0”** เน้นการเกษตรเป็นหลัก เช่น ผลิตและขาย พืชไร่ พืชสวน หมู หมา กา ไก่ เป็นต้น ยุคสอง ขอเรียกว่า **“ประเทศไทย 2.0”** เน้น **อุตสาหกรรมแต่เป็นอุตสาหกรรมเบา** เช่น การผลิตและขายรองเท้า เครื่องหนัง เครื่องดื่ม เครื่องประดับ เครื่องเขียน กระเป๋า เครื่องนุ่งห่ม เป็นต้น และปัจจุบัน (2559) จัดอยู่ในยุคที่สาม ขอเรียกว่า **“ประเทศไทย 3.0”** เป็น **อุตสาหกรรมหนักและการส่งออก** เช่น การผลิตและขาย ส่งออกเหล็กกล้า รถยนต์ ถังน้ำมัน แยกก๊าซธรรมชาติ ปูนซีเมนต์ เป็นต้น แต่ **ไทยในยุค 1.0 2.0 และ 3.0** รายได้ **ประเทศยังอยู่ในระดับปานกลาง** อยู่อย่างนี้ไม่ได้ ต้องรีบพัฒนาเศรษฐกิจสร้างประเทศ จึงเป็นเหตุให้นำไปสู่ยุคที่สี่ ให้รหัสใหม่ว่า **“ประเทศไทย 4.0”** ให้เป็น **เศรษฐกิจใหม่** (New Engines of Growth) มีรายได้สูง โดยวางเป้าหมายให้เกิดภายใน 5-6 ปีนี้ คล้าย ๆ กับการวางภาพอนาคตทางเศรษฐกิจที่ชัดเจนของประเทศที่พัฒนา เช่น สหรัฐอเมริกา “A Nation of Makers” อังกฤษ “Design of Innovation” อินเดีย “Made in India” หรือ ประเทศเกาหลีใต้ที่วางโมเดลเศรษฐกิจในชื่อ “Creative Economy”

ไทยแลนด์ 4.0 มีลักษณะอย่างไร?

“ประเทศไทย 4.0” เป็นความมุ่งมั่นของนายกรัฐมนตรี ที่ต้องการปรับเปลี่ยนโครงสร้างเศรษฐกิจ ไปสู่ **“Value-Based Economy”** หรือ **“เศรษฐกิจที่ขับเคลื่อนด้วยนวัตกรรม”** โดยมีฐานคิดหลัก คือ เปลี่ยนจากการผลิตสินค้า “โภคภัณฑ์” ไปสู่สินค้าเชิง “นวัตกรรม” .เปลี่ยนจากการขับเคลื่อนประเทศด้วยภาคอุตสาหกรรม ไปสู่การขับเคลื่อนด้วยเทคโนโลยี ความคิดสร้างสรรค์ และนวัตกรรม และเปลี่ยนจากการเน้นภาคการผลิตสินค้า ไปสู่การเน้นภาคบริการมากขึ้น

ดังนั้น **“ประเทศไทย 4.0”** จึงควรมีการเปลี่ยนวิธีการทำที่มีลักษณะสำคัญ คือ เปลี่ยนจากการเกษตรแบบดั้งเดิมในปัจจุบัน ไปสู่การเกษตรสมัยใหม่ ที่เน้นการบริหารจัดการและเทคโนโลยี (Smart Farming) โดยเกษตรกรต้องร่ำรวยขึ้น และเป็นเกษตรกรแบบเป็นผู้ประกอบการ (Entrepreneur) เปลี่ยนจาก Traditional SMEs หรือ SMEs ที่มีอยู่และรัฐต้องให้ความช่วยเหลืออยู่ตลอดเวลา ไปสู่การเป็น Smart Enterprises และ Startups บริษัทเกิดใหม่ที่มีศักยภาพสูง เปลี่ยนจาก Traditional Services ซึ่งมีการสร้างมูลค่าค่อนข้างต่ำ ไปสู่ High Value Services และเปลี่ยนจากแรงงานทักษะต่ำไปสู่แรงงานที่มีความรู้ ความเชี่ยวชาญ และทักษะสูง

ไทยแลนด์ 4.0 จะพัฒนาเรื่องใดบ้าง?

เพื่อให้เกิดผลจริงต้องมีการพัฒนาวิชาการ ความคิดสร้างสรรค์ นวัตกรรม วิทยาศาสตร์ เทคโนโลยี และการวิจัยและพัฒนา แล้วต่อยอดในกลุ่มเทคโนโลยีและอุตสาหกรรมเป้าหมาย ดังนี้

1. **กลุ่มอาหาร เกษตร และเทคโนโลยีชีวภาพ** เช่น สร้างเส้นทางธุรกิจใหม่ (New Startups) ด้านเทคโนโลยีการเกษตร เทคโนโลยีอาหาร เป็นต้น
2. **กลุ่มสาธารณสุข สุขภาพ และเทคโนโลยีทางการแพทย์** เช่น พัฒนาเทคโนโลยีสุขภาพ เทคโนโลยีการแพทย์ สปา เป็นต้น
3. **กลุ่มเครื่องมือ อุปกรณ์อัจฉริยะ หุ่นยนต์ และระบบเครื่องกลที่ใช้ระบบอิเล็กทรอนิกส์ควบคุม** เช่น เทคโนโลยีหุ่นยนต์ เป็นต้น
4. **กลุ่มดิจิทัล เทคโนโลยีอินเทอร์เน็ตที่เชื่อมต่อและบังคับอุปกรณ์ต่างๆ ปัญญาประดิษฐ์และเทคโนโลยีสมองกลฝังตัว** เช่น เทคโนโลยีด้านการเงิน อุปกรณ์เชื่อมต่อออนไลน์โดยไม่ต้องใช้คน เทคโนโลยีการศึกษา อี-มาร์เก็ตเพลส อี-คอมเมิร์ซ เป็นต้น
5. **กลุ่มอุตสาหกรรมสร้างสรรค์ วัฒนธรรม และบริการที่มีมูลค่าสูง** เช่น เทคโนโลยีการออกแบบ ธุรกิจไลฟ์สไตล์ เทคโนโลยีการท่องเที่ยว การเพิ่มประสิทธิภาพการบริการ เป็นต้น

ไทยแลนด์ 4.0 จะพัฒนาอย่างไร?

การพัฒนาประเทศภายใต้โมเดล “ประเทศไทย 4.0” จะสำเร็จ ใช้แนวทาง “**สานพลังประชารัฐ**” เป็นตัวการขับเคลื่อน โดยมุ่งเน้นการมีส่วนร่วมของภาคเอกชน ภาคการเงินการธนาคาร ภาคประชาชน ภาคสถาบันการศึกษา มหาวิทยาลัยและสถาบันวิจัยต่างๆ ร่วมกันระดมความคิด ผนึกกำลังกันขับเคลื่อน ผ่าน **โครงการ บันทึกความร่วมมือ กิจกรรม หรือ งานวิจัยต่าง ๆ** โดยการดำเนินงานของ “**ประชารัฐ**” กลุ่มต่างๆ อันได้แก่ กลุ่มที่ 1 การยกระดับนวัตกรรมและผลิตภัณฑการปรับแก้กฎหมายและกลไกภาครัฐ พัฒนาคัลล์เตอร์ภาคอุตสาหกรรมแห่งอนาคต และการดึงดูดการลงทุน และการพัฒนาโครงสร้างพื้นฐาน กลุ่มที่ 2 การพัฒนาการเกษตรสมัยใหม่และการพัฒนาเศรษฐกิจฐานรากและประชารัฐ กลุ่มที่ 3 การส่งเสริมการท่องเที่ยวและไมล์ การสร้างรายได้ และการกระตุ้นการใช้จ่ายภาครัฐ กลุ่มที่ 4 การศึกษาพื้นฐานและพัฒนาผู้นำ (**โรงเรียนประชารัฐ**) รวมทั้งการยกระดับคุณภาพวิชาชีพ และกลุ่มที่ 5 การส่งเสริมการส่งออกและการลงทุนในต่างประเทศ รวมทั้งการส่งเสริมกลุ่ม SMEs และผู้ประกอบการใหม่ (Start Up) **ซึ่งแต่ละกลุ่มกำลังวางระบบและกำหนดแนวทางในการขับเคลื่อนนโยบายอย่างเข้มข้น**



โดยสรุป กระบวนทัศน์ในการพัฒนาประเทศไทยได้ “ประเทศไทย 4.0” เป็นอีกนโยบายหนึ่งที่มีการวางรากฐานการพัฒนาประเทศในระยะยาว เป็นจุดเริ่มต้นในการขับเคลื่อนไปสู่การเป็นประเทศที่มั่นคง มั่งคั่ง และยั่งยืน ตามวิสัยทัศน์รัฐบาล เป็นรูปแบบที่มีการผลักดันการปฏิรูปโครงสร้างเศรษฐกิจ การปฏิรูปการวิจัยและการพัฒนา และการปฏิรูปการศึกษาไปพร้อมๆ กัน เป็นการผนึกกำลังของทุกภาคส่วนภายใต้แนวคิด “ประชารัฐ” ที่ผนึกกำลังกับเครือข่ายพันธมิตรทางธุรกิจ การวิจัยพัฒนา และบุคลากรทั้งในและระดับโลก

นี่เป็นแนวคิดทิศทางการพัฒนาประเทศเพื่อก้าวเข้าสู่โมเดล “ประเทศไทย 4.0” ของรัฐบาลในปัจจุบัน จะเป็นไปได้จริงแค่ไหนไม่ใช่คอยติดตามอย่างเดียว แต่ต้องช่วยกันทุกฝ่าย คนละไม้คนละมือตามภารกิจโดยเฉพาะคนในวงการศึกษา

คิดว่าเป็นแสงสว่างจ้าทีเดียวที่จะทำให้ไทย หลุดพ้นจาก “ประเทศกำลังพัฒนา” กลายเป็น “ประเทศพัฒนาแล้ว” อย่างแท้จริงซักที

๓. แผนพัฒนาภาค/แผนพัฒนายุทธศาสตร์กลุ่มจังหวัด/แผนพัฒนาจังหวัด

๓.๑ แผนพัฒนาภาค

แผนพัฒนาภาคกลางและพื้นที่กรุงเทพมหานคร พ.ศ. ๒๕๖๐ – ๒๕๖๕ ฉบับทบทวน

ยุทธศาสตร์การพัฒนา

ยุทธศาสตร์ที่ ๑ พัฒนารุงเทพฯ เป็นมหานครทันสมัยระดับโลกควบคู่กับการพัฒนา คุณภาพชีวิต และแก้ไขปัญหาสิ่งแวดล้อมเมือง

แนวทางการพัฒนา

- ๑) เร่งพัฒนาระบบขนส่งมวลชนและระบบขนส่งสาธารณะ อาทิ รถไฟฟ้า รถเมล์ ฯลฯ เพื่อบรรเทาปัญหาจราจรและให้ประชาชนเข้าถึงบริการระบบขนส่งสาธารณะที่ สะดวกสบายและปลอดภัยในการเดินทาง
- ๒) ก่อสร้างถนนวงแหวน โครงข่ายเส้นทางถนนที่ขาดความเชื่อมโยง (Missing Link) สะพานข้ามแม่น้ำเจ้าพระยา ฯลฯ เพื่อลดปัญหาความแออัดและคับคั่งของปริมาณการจราจรในเขตเมือง ลดปัญหาคอขวด เป็นการเชื่อมต่อโครงข่ายการเดินทางเพื่ออำนวยความสะดวกในการเข้าถึงและลดเวลาการเดินทาง รวมทั้งสร้างความเชื่อมโยงระหว่างเมือง
- ๓) จัดระเบียบการใช้ประโยชน์ที่ดินโดยใช้มาตรการผังเมืองควบคุมการใช้พื้นที่รวมทั้งคุ้มครองแหล่งอนุรักษ์และทัศนียภาพเมือง ตลอดจนการจัดทัศนียภาพของเมืองให้สวยงามมีพื้นที่สีเขียวและสวนสาธารณะ
- ๔) พัฒนาระบบดูแลผู้สูงอายุ โดยส่งเสริมการพัฒนาเทคโนโลยีและนวัตกรรม ให้สอดคล้องต่อความต้องการและเอื้อต่อการใช้ชีวิต รวมทั้งพัฒนารูปแบบและคุณภาพการบริการสาธารณสุขระดับปฐมภูมิและบริการดูแลระยะยาวสำหรับผู้สูงอายุ และออกแบบโครงสร้างพื้นฐานและบริการต่างๆ ให้สามารถรองรับคนทุกกลุ่มในสังคมได้อย่างเท่าเทียมกัน (Universal Design) เพื่อรองรับสังคมผู้สูงอายุ และส่งเสริมให้คนทุกกลุ่มสามารถเข้าถึงและใช้ประโยชน์จากการพัฒนาโครงสร้างพื้นฐานและบริการต่างๆ อย่างเสมอภาคและเท่าเทียมกัน
- ๕) ป้องกันและแก้ไขปัญหาขยะ น้ำเสีย น้ำท่วม และมลพิษทางอากาศ ในเขตพื้นที่ที่มีปัญหา ความรุนแรงและความเสียหายเป็นมูลค่าสูง โดยเฉพาะในเขตพื้นที่กรุงเทพมหานครและปริมณฑล

- ๖) วางระบบป้องกันภัยอาชญากรรมและภัยก่อการร้ายในเขตกรุงเทพมหานคร และพื้นที่ต่อเนื่อง รวมทั้งพื้นที่ที่มีปัญหาอาชญากรรม ปัญหาการจราจร และปัญหาความรุนแรงในสังคม โดยการใช้ เทคโนโลยี การบังคับใช้กฎหมาย การปลูกจิตสำนึกและเสริมสร้างความเป็นพลเมือง ตลอดจนสร้างเครือข่าย เฝ้าระวัง เพื่อดูแลรักษาความปลอดภัยในชีวิตและทรัพย์สินของประชาชน
- ๗) พัฒนากทม.เป็นเมืองน่าอยู่อัจฉริยะ โดยการจัดทำผังภูมินิเวศเพื่อการ จัดการพื้นที่และพัฒนาเมืองให้เป็นเมืองที่มีความน่าอยู่ อัจฉริยะ และสามารถรองรับกิจกรรมทางเศรษฐกิจ เป็นที่อยู่อาศัย ลดความเหลื่อมล้ำ และยกระดับคุณภาพชีวิตของประชาชนในพื้นที่ทุกกลุ่ม โดยยังคง รักษาอัตลักษณ์ของพื้นที่ ซึ่งระยะแรกดำเนินการที่บางซื่อเพื่อเป็นต้นแบบพัฒนาพื้นที่รอบสถานีระบบขนส่งมวลชน และเมืองอัจฉริยะแห่งแรก (Smart City) ในไทย และภูมิภาคอาเซียน

ยุทธศาสตร์ที่ ๒ พัฒนาคุณภาพแหล่งท่องเที่ยวที่มีชื่อเสียงระดับนานาชาติและ สร้างความเชื่อมโยง เพื่อกระจายการท่องเที่ยวทั่วทั้งภาค

แนวทางการพัฒนา

- ๑) พัฒนาคุณภาพแหล่งท่องเที่ยวระดับนานาชาติ อาทิ วัดพระศรีรัตนศาสดาราม ชายหาดชะอำ-หัวหิน สนามกอล์ฟระดับโลกที่เพชรบุรี กาญจนบุรี และพระนครศรีอยุธยา ให้เป็นฐานการกระจายรายได้และการสร้างงาน โดยยกระดับคุณภาพของธุรกิจบริการด้านการท่องเที่ยวให้ได้มาตรฐานระดับนานาชาติ และเป็นที่น่าสนใจของนักท่องเที่ยว รวมทั้งพัฒนาการท่องเที่ยวเชื่อมโยงแหล่งท่องเที่ยวชายฝั่งทะเลตะวันตกของภาคกลาง ได้แก่ จังหวัดเพชรบุรี และประจวบคีรีขันธ์ เชื่อมกับจังหวัดชุมพร และระนอง ของภาคใต้
- ๒) พัฒนาแหล่งท่องเที่ยวมรดกโลกพระนครศรีอยุธยาอย่างยั่งยืน โดยฟื้นฟู บูรณะ โบราณสถาน และเตรียมความพร้อมของเมืองให้สามารถรองรับภัยพิบัติ โดยเฉพาะอุทกภัยได้ อย่างมีประสิทธิภาพ
- ๓) อนุรักษ์และพัฒนารัฐันโกสินทร์และเมืองเก่า เพื่อรักษาอัตลักษณ์ของเมืองให้เป็นมรดกทางวัฒนธรรมที่สืบทอดความเจริญรุ่งเรืองด้านศิลปวัฒนธรรมอันยิ่งใหญ่ของชาติตลอดไป อาทิ พื้นที่เกาะรัตนโกสินทร์ในเขตกรุงเทพมหานคร เมืองเก่าเพชรบุรีเมืองเก่ากาญจนบุรี เมืองเก่าราชบุรี เมืองเก่าสุพรรณบุรี และเมืองเก่าลพบุรี
- ๔) พัฒนาแหล่งท่องเที่ยวที่มีศักยภาพ เช่น กลุ่มประวัติศาสตร์และศาสนา กาญจนบุรี-สุพรรณบุรี-พระนครศรีอยุธยา-อ่างทอง-สิงห์บุรี-ชัยนาท-ลพบุรี-สระบุรี-นครปฐม-ราชบุรี-เพชรบุรี กลุ่มดูแล สุขภาพด้วยแพทย์แผนไทย อาทิ นนทบุรี-สมุทรสาคร-นครปฐม-เพชรบุรี และกลุ่มท่องเที่ยวทางน้ำ อาทิ พระนครศรีอยุธยา-นนทบุรี-ปทุมธานี-อ่างทอง-สิงห์บุรี โดยปรับปรุงและพัฒนาแหล่งท่องเที่ยวและกิจกรรมการท่องเที่ยวให้มีคุณค่าและมูลค่าเพิ่ม มีความหลากหลาย และเชื่อมโยงการท่องเที่ยวระหว่างจังหวัดอย่างยั่งยืน รวมทั้งบริหารการท่องเที่ยวโดยคำนึงถึงขีดความสามารถในการรองรับ
- ๕) เพิ่มมาตรฐานแหล่งท่องเที่ยวท้องถิ่นและแหล่งท่องเที่ยวโดยชุมชน เช่น ตลาดสามชุก ตลาดน้ำอัมพวา ตลาดน้ำดำเนินสะดวก เกาะเกร็ด ท่องเที่ยวธรรมชาติสวนผึ้ง อุทยานแห่งชาติแก่งกระจาน ฯลฯ โดยปรับปรุงสิ่งอำนวยความสะดวก กิจกรรมการท่องเที่ยวสินค้าและบริการด้านการท่องเที่ยวให้ได้มาตรฐานสากล
- ๖) พัฒนาการเข้าถึงแหล่งท่องเที่ยวชุมชน แหล่งผลิตสินค้า OTOP และแหล่ง ท่องเที่ยวเชิงเกษตร เพื่อให้มีเส้นทางหรือเครือข่ายการคมนาคมที่สามารถเดินทางเข้าไปยังแหล่งท่องเที่ยวได้อย่างสะดวกและปลอดภัย เป็นการขยายเส้นทางท่องเที่ยวและกระจายรายได้สู่ชุมชน

ยุทธศาสตร์ที่ ๓ ยกระดับการผลิตสินค้าเกษตรและอุตสาหกรรมโดยใช้นวัตกรรม เทคโนโลยี
และความคิดสร้างสรรค์ เพื่อให้สามารถแข่งขันได้อย่างยั่งยืน

แนวทางการพัฒนา

- ๑) นำผลการวิจัยและพัฒนาด้านการเกษตรและอุตสาหกรรมการเกษตรมาใช้ ประโยชน์ในเชิงพาณิชย์ เช่น นำผลการวิจัยและพัฒนาของสถาบันวิทยาศาสตร์ข้าวแห่งชาติมาใช้ในการพัฒนาการผลิตข้าวในพื้นที่ เพื่อเพิ่มผลผลิตต่อไร่ เพิ่มศักยภาพและยกระดับคุณภาพข้าวซึ่งเป็นสินค้าส่งออกที่สำคัญของประเทศให้มีคุณภาพตรงตามความต้องการของตลาด เป็นต้น
- ๒) พัฒนามาตรฐานฟาร์มเพื่อผลิตอาหารปลอดภัย (Food Safety) จากสินค้าเกษตรหลักของภาค ได้แก่ ข้าว พืชผัก มะพร้าว โคนม โคนเนื้อ สุกร ไก่ เป็ด กุ้ง ปลา โดยเฉพาะในพื้นที่ที่เป็นแหล่งผลิตสำคัญ ได้แก่ จังหวัดชัยนาท สิงห์บุรี อ่างทอง ลพบุรี สระบุรี พระนครศรีอยุธยา สุพรรณบุรี ราชบุรี นครปฐม และประจวบคีรีขันธ์ เพื่อการส่งออกสินค้าเกษตรคุณภาพสูงที่สอดคล้องกับความต้องการของผู้บริโภคในตลาดเฉพาะและตลาดระดับบน
- ๓) ส่งเสริมการใช้เทคโนโลยีการเกษตรเพื่อยกระดับสู่ Smart Farmer และ Smart Farming โดยส่งเสริมให้เกษตรกรมีความรู้ความสามารถในการใช้เทคโนโลยีการผลิตที่ทันสมัยและพันธุ์ที่เหมาะสม รวมทั้งปรับปรุงระบบการบริหารจัดการตลาดให้มีประสิทธิภาพ
- ๔) พัฒนาความอุดมสมบูรณ์ทรัพยากรประมงทะเล โดยเร่งรัดการอนุรักษ์ พื้นฟู และการจัดการใช้ประโยชน์ทรัพยากรประมงและสิ่งแวดล้อมให้เป็นระบบเหมาะสม ควบคู่ไปกับการส่งเสริม และพัฒนาอาชีพ เช่น การส่งเสริมการวิจัยและถ่ายทอดเทคโนโลยีการจัดการและวิธีการเพาะเลี้ยงสัตว์น้ำ เพื่อเพิ่มประสิทธิภาพการผลิตและสร้างมูลค่าเพิ่ม การส่งเสริม และพัฒนาการประมงพื้นบ้าน รวมทั้งการส่งเสริม และพัฒนาธุรกิจการประมง เป็นต้น ในพื้นที่ที่มีศักยภาพด้านการประมงและเพาะเลี้ยงสัตว์น้ำบริเวณชายฝั่ง รอบอ่าวไทย ได้แก่ จังหวัดประจวบคีรีขันธ์ เพชรบุรี สมุทรสงคราม สมุทรสาคร และสมุทรปราการ
- ๕) เพิ่มความสามารถการแข่งขันอุตสาหกรรมประมง (สมุทรสาคร) อุตสาหกรรม ก่อสร้าง (สระบุรี) อุตสาหกรรมยานยนต์และอิเล็กทรอนิกส์ (พระนครศรีอยุธยา ปทุมธานี สมุทรปราการ) ส่งเสริมการใช้เทคโนโลยีที่สูงขึ้นและเป็นมิตรกับสิ่งแวดล้อม
- ๖) พัฒนาทักษะแรงงานให้มีความรู้ขั้นสูง เพื่อยกระดับและปรับเปลี่ยนทักษะแรงงาน ให้ก้าวทันการเปลี่ยนแปลงทางเทคโนโลยีและนวัตกรรมสามารถรองรับอุตสาหกรรมและบริการแห่งอนาคต
- ๗) พัฒนากาญจนบุรี-ราชบุรี-เพชรบุรีตอนบนให้เป็นแหล่งอุตสาหกรรมแปรรูปผลผลิตทางการเกษตรและปศุสัตว์ และกลุ่มอุตสาหกรรมสิ่งทอและเครื่องนุ่งห่มเชื่อมโยงกับแหล่งผลิตในเมียนมา โดยเพิ่มประสิทธิภาพระบบโลจิสติกส์เพื่อลดต้นทุนในการขนส่งสินค้า รวมทั้งยกระดับคุณภาพ สินค้าอุตสาหกรรมในพื้นที่ให้มีความทันสมัยและให้ได้มาตรฐานสากลไปสู่ตลาดอาเซียน
- ๘) ส่งเสริมและสนับสนุนธุรกิจ SMEs และ Start Up โดยให้ความสำคัญกับ การเสริมสร้างองค์ความรู้ให้แก่ผู้ประกอบการในการดำเนินธุรกิจ อาทิ การนำงานวิจัยนวัตกรรมและเทคโนโลยีมาใช้ในการเพิ่มประสิทธิภาพการผลิต และการใช้กลยุทธ์การตลาด ฯลฯ เพื่อให้สามารถเริ่มต้น ธุรกิจและเติบโตได้อย่างมีประสิทธิภาพ

**ยุทธศาสตร์ที่ ๔ บริหารจัดการน้ำและทรัพยากรธรรมชาติเพื่อแก้ไขปัญหาหน้าท่วม ภัยแล้ง
และคงความสมดุลของระบบนิเวศอย่างยั่งยืน**

แนวทางการพัฒนา

- ๑) พัฒนาแหล่งน้ำ และระบบกระจายน้ำในพื้นที่แล้งซ้ำซาก อาทิ จังหวัดกาญจนบุรี ประจวบคีรีขันธ์ ราชบุรี และลพบุรี เพิ่มประสิทธิภาพระบบบริหารจัดการน้ำ โดยปรับปรุงและบำรุงรักษาแหล่งน้ำเดิม วางแผนจัดสรรน้ำเพื่อรองรับความต้องการใช้น้ำที่เพิ่มขึ้นจากการขยายตัวของกิจกรรม ทางเศรษฐกิจและชุมชนได้อย่างพอเพียงและมีเสถียรภาพ รวมทั้งจัดทำแหล่งเก็บกักน้ำขนาดเล็กกระจายในพื้นที่การเกษตรเพื่อบรรเทาและแก้ไขปัญหาน้ำขาดแคลนน้ำในช่วงฤดูแล้ง
- ๒) ป้องกันและแก้ไขปัญหาน้ำท่วมพื้นที่เศรษฐกิจ ชุมชน แหล่งประวัติศาสตร์ โบราณสถาน และพื้นที่น้ำท่วมซ้ำซาก อาทิ จังหวัดชัยนาท อ่างทอง สิงห์บุรี พระนครศรีอยุธยา สมุทรสาคร นนทบุรี ปทุมธานี และสมุทรปราการ โดยเพิ่มแหล่งเก็บกักน้ำที่เป็นแก้มลิง ส่งเสริมและสนับสนุนให้ประชาชน ในพื้นที่เสี่ยงจัดตั้งกลุ่มเฝ้าระวังภัยน้ำท่วม
- ๓) ป้องกันและแก้ไขปัญหาคารhutตัวของแผ่นดิน รวมทั้งปัญหาการรुक้าของน้ำเค็ม โดยเฉพาะเขตพื้นที่กรุงเทพมหานครและปริมณฑล
- ๔) หุดยั้งการบุกรุกทำลายพื้นที่ป่าและส่งเสริมการฟื้นฟูป่าเสื่อมโทรม ในพื้นที่จังหวัดกาญจนบุรี เพชรบุรี และราชบุรี โดยการปลูกป่าเพิ่มเติม และเพิ่มมาตรการเฝ้าระวังและป้องกันการบุกรุก รุกป่า สนับสนุนสิทธิและบทบาทของชุมชนให้เข้ามามีส่วนร่วมในการบริหารจัดการพื้นที่ป่าชุมชนไม่ให้เสื่อมโทรมลง
- ๕) ขุดลอกลำน้ำเพื่อเพิ่มปริมาณการกักเก็บน้ำและใช้ในการขนส่ง อาทิ แม่น้ำเจ้าพระยา แม่น้ำท่าจีน ฯลฯ และเพิ่มประสิทธิภาพการเดินเรือ และปรับปรุงท่าเรือโดยสารสาธารณะ ในแม่น้ำ และลำคลองสาขาที่สำคัญ อาทิ แม่น้ำเจ้าพระยา แม่น้ำป่าสัก และลำคลองสาขา ในเขตกรุงเทพมหานครและปริมณฑล รวมทั้งฟื้นฟูคุณภาพน้ำแม่น้ำเจ้าพระยาและท่าจีนตอนล่าง ในพื้นที่ พระนครศรีอยุธยา ปทุมธานี นนทบุรี สมุทรปราการ นครปฐม และสมุทรสาคร
- ๖) ฟื้นฟูพื้นที่ชายฝั่งทะเลที่เสื่อมโทรม อาทิ ป้องกันและแก้ไขปัญหาคารhutชายฝั่งทะเล ในเขตพื้นที่จังหวัดสมุทรปราการ สมุทรสาคร สมุทรสงคราม เพชรบุรี ประจวบคีรีขันธ์ โดยการจัดทำแนวป้องกันการกัดเซาะชายฝั่งด้วยวิธีการที่เหมาะสม เช่น ปลูกป่าชายเลน และการทำแนวไม้ไผ่กันคลื่น แก้ไขปัญหามลพิษทางทะเลและชายฝั่ง โดยการบริหารจัดการขยะที่ลงสู่ทะเล และคราบน้ำมันในพื้นที่อ่าวไทยตอนใน

**ยุทธศาสตร์ที่ ๕ เปิดประตูการค้า การลงทุน และการท่องเที่ยว เชื่อมโยง เขตเศรษฐกิจพิเศษชาย-
ภาคกลาง-ระเบียงเศรษฐกิจพิเศษภาคตะวันออก**

แนวทางการพัฒนา

- ๑) พัฒนาทางหลวงพิเศษระหว่างเมืองและรถไฟ เชื่อมกรุงเทพ – กาญจนบุรี เพื่อเชื่อมโยงพื้นที่เศรษฐกิจชายแดนของภาคกับพื้นที่เศรษฐกิจหลักของประเทศให้สามารถเกื้อหนุนและติดต่อทางการพัฒนาระหว่างพื้นที่ได้โดยสะดวกและรวดเร็ว
- ๒) เร่งพัฒนาพื้นที่เขตพัฒนาเศรษฐกิจพิเศษชายแดนบ้านพุน้ำร้อน อำเภอเมืองกาญจนบุรี จังหวัดกาญจนบุรี ให้เป็นประตูเชื่อม Southern Economic Corridor จากท่าเรือทวาย-ท่าเรือแหลมฉบัง-ท่าเรือสีหนุวิลล์ ประเทศกัมพูชา-ท่าเรือวังเตา ประเทศเวียดนาม โดยพัฒนาโครงสร้างพื้นฐานและสิ่งอำนวยความสะดวกด้านการเดินทางและขนส่ง เชื่อมโยงกับประเทศเพื่อนบ้าน

- ๓) พัฒนามาตรฐานด้านชายแดนไทย-เมียนมา บ้านพุน้ำร้อน ด้านเจดีย์สามองค์ และด้านสิงขร เพื่อเชื่อมโยงการค้า การลงทุน และการท่องเที่ยว กับเมียนมา โดยจัดระเบียบการใช้ประโยชน์ที่ดินให้สอดคล้องกับการพัฒนาในอนาคต พร้อมทั้งปรับปรุงและพัฒนาระบบโลจิสติกส์ ระบบสาธารณสุขปศุสัตว์ และสาธารณสุขการ จุดบริการและสิ่งอำนวยความสะดวก บริเวณจุดผ่านแดน ตลอดจนระเบียบและกฎเกณฑ์ที่เกี่ยวข้อง
- ๔) พัฒนาเมืองและพื้นที่เศรษฐกิจของภาคกลางตามแนวแกนหลักการเชื่อมโยงเขตเศรษฐกิจพิเศษทวายกับ EEC โดยจัดเตรียมระบบสาธารณสุขปศุสัตว์และสาธารณสุขการรองรับการพัฒนากิจกรรมทางเศรษฐกิจ เพื่อให้เอื้อต่อการพัฒนาการค้า การลงทุน และการท่องเที่ยว เชื่อมโยงระหว่างไทยกับเมียนมา

ยุทธศาสตร์ที่ ๖ พัฒนาการเชื่อมโยงเศรษฐกิจและสังคมกับทุกภาคเพื่อเสริมสร้างเสถียรภาพ และลดความเหลื่อมล้ำภายในประเทศ

แนวทางการพัฒนา

- ๑) เร่งดำเนินการแผนพัฒนาโครงสร้างพื้นฐานการคมนาคมขนส่งที่เชื่อมโยงภาคกลาง กับภาคอื่นๆ โดยให้ความสำคัญกับการพัฒนาระบบขนส่งทางรางให้เป็นโครงข่ายหลักในการขนส่งของประเทศ และรองรับการเชื่อมโยงกับการขนส่งรูปแบบอื่นๆ เพื่อกระจายประโยชน์และโอกาสจากจุดความเจริญหลัก ของประเทศให้เชื่อมโยงไปยังพื้นที่ภาคอื่นๆ ซึ่งจะทำให้เกิดการกระตุ้นการพัฒนาและลดความเหลื่อมล้ำระหว่างภาค อาทิ (๑) เชื่อมโยงภาคเหนือ ด้วยรถไฟความเร็วสูงกรุงเทพฯ-พิษณุโลก และรถไฟทางคู่ลพบุรี-ปากน้ำโพ (๒) เชื่อมโยงภาคตะวันออกเฉียงเหนือด้วยรถไฟความเร็วสูงกรุงเทพฯ-นครราชสีมา และทางหลวงพิเศษระหว่างเมืองบางปะอิน-นครราชสีมา (๓) เชื่อมโยงภาคตะวันออกด้วยรถไฟความเร็วสูง กรุงเทพฯ-ระยอง ทางหลวงพิเศษพญา-มาบตาพุด และรถไฟทางคู่ฉะเชิงเทรา-คลองสิบเก้า-แก่งคอย (๔) เชื่อมโยงภาคใต้และภาคใต้ชายแดน ด้วยรถไฟความเร็วสูงกรุงเทพฯ-หัวหิน และรถไฟทางคู่ประจวบคีรีขันธ์-ชุมพร
- ๒) พัฒนาพื้นที่โดยรอบสถานีขนส่งมวลชนในเมืองที่มีศักยภาพที่สำคัญ อาทิ กรุงเทพมหานคร และปริมณฑล พระนครศรีอยุธยาและบริเวณเมืองชายแดนที่มีศักยภาพ รวมทั้งบริเวณใกล้พื้นที่เขตพัฒนาเศรษฐกิจพิเศษชายแดน อาทิ เมืองพุน้ำร้อน โดยสนับสนุนให้มีการจัดทำโครงการนำร่องที่ใช้แนวทางการจัดรูปที่ดิน การผังเมืองควบคู่กับการพัฒนาเมืองแบบประหยัดพลังงาน

๓.๒ แผนพัฒนากลุ่มจังหวัด

ยุทธศาสตร์กลุ่มจังหวัดภาคกลางตอนบน (พ.ศ. ๒๕๖๒-๒๕๖๕) ฉบับทบทวน พ.ศ. ๒๕๖๔
(จังหวัดชัยนาท พระนครศรีอยุธยา ลพบุรี สระบุรี สิงห์บุรี อ่างทอง)

วิสัยทัศน์ “ลุ่มน้ำแห่งประวัติศาสตร์ ศูนย์กลางเศรษฐกิจที่ยั่งยืน”

ประกอบด้วย ๔ ยุทธศาสตร์

ยุทธศาสตร์ที่ ๑ เพิ่มประสิทธิภาพการผลิต การตลาด โดยใช้นวัตกรรมยกระดับสินค้าเกษตร

การแปรรูปอุตสาหกรรม และผู้ประกอบการ SME ๔.๐

ยุทธศาสตร์ที่ ๒ พื้นฟูและยกระดับแหล่งท่องเที่ยว กิจกรรมเที่ยว กิจกรรมท่องเที่ยว ผลิตภัณฑ์ชุมชน

และปรับปรุงสิ่งอำนวยความสะดวก ความปลอดภัยให้ได้มาตรฐานสากลเพื่อสร้าง

ความประทับใจแก่นักท่องเที่ยว

ยุทธศาสตร์ที่ ๓ บริหารจัดการทรัพยากรน้ำ มลภาวะสิ่งแวดล้อมที่มีคุณภาพและสร้างมูลค่าเพิ่ม

จากผักตบชวา โดยใช้นวัตกรรม

ยุทธศาสตร์ที่ ๔ พัฒนาระบบโครงข่ายคมนาคม Logistic พัฒนาสภาพแวดล้อม ชะยะมูลฝอย และการจัดการเมือง และชุมชนให้น่าอยู่

วัตถุประสงค์ : เป้าหมาย : ตัวชี้วัด : แนวทางการพัฒนา

ประเด็นการพัฒนาที่ ๑ : เพิ่มความสามารถในการผลิตอาหารปลอดภัย ยกระดับผู้ประกอบการ SME ทั้งภาคเกษตรอุตสาหกรรม เพื่อรองรับเศรษฐกิจ ๔.๐

วัตถุประสงค์

๑. เพิ่มประสิทธิภาพการผลิตสินค้าเกษตร ปศุสัตว์ และอาหารปลอดภัยด้วยเทคโนโลยี/นวัตกรรมให้ได้มาตรฐาน
๒. สร้างมูลค่าเพิ่มให้กับสินค้าเกษตร ปศุสัตว์และอาหารปลอดภัยด้วยเทคโนโลยี/นวัตกรรม
๓. ยกระดับสถานประกอบการและผู้ประกอบการ SME กลุ่มจังหวัดด้วยเทคโนโลยี/นวัตกรรม เพื่อการแข่งขันทางการตลาดทั้งภายในและต่างประเทศ

เป้าหมาย

๑. เกษตรกรมีรายได้จากภาคเกษตรเพิ่มขึ้น
๒. ผู้ประกอบการ SME ได้รับการพัฒนาเพิ่มขึ้น

ตัวชี้วัด

๑. เกษตรกรมีรายได้จากภาคเกษตรเพิ่มขึ้นร้อยละ
๒. จำนวนผู้ประกอบการ SME ได้รับการพัฒนาเพิ่มขึ้น

แนวทางการพัฒนา

๑. ยกระดับและเพิ่มประสิทธิภาพด้วยเทคโนโลยี/นวัตกรรม ด้านกระบวนการผลิต การแปรรูป การตลาดสำหรับสินค้าเกษตรและอาหารปลอดภัยที่ได้มาตรฐาน
๒. ยกระดับศักยภาพการแข่งขันของสถานประกอบการและผู้ประกอบการ SME ภาคเกษตร อุตสาหกรรมตอบสนองตลาดผู้บริโภคอย่างกว้างขวาง

ประเด็นการพัฒนาที่ ๒ : พัฒนาและยกระดับแหล่งท่องเที่ยว กิจกรรมท่องเที่ยว ผลิตภัณฑ์ชุมชนและปรับปรุงสิ่งอำนวยความสะดวก ความปลอดภัย ตามมาตรฐานการท่องเที่ยว เพื่อสร้างความประทับใจแก่นักท่องเที่ยว

วัตถุประสงค์

๑. พัฒนาและยกระดับแหล่งท่องเที่ยวทางประวัติศาสตร์ วัฒนธรรมและภูมิปัญญาท้องถิ่น ให้ได้มาตรฐานและมีความปลอดภัยเพื่อเพิ่มมูลค่าทางเศรษฐกิจด้านการท่องเที่ยวของกลุ่มจังหวัดภาคกลางตอนบน
๒. พัฒนาและยกระดับสินค้า ผลิตภัณฑ์ชุมชน ธุรกิจบริการ ให้ได้มาตรฐานทางการตลาด ภายในและต่างประเทศ
๓. เชื่อมโยงกิจกรรมการท่องเที่ยวของกลุ่มจังหวัด เพื่อสร้างความได้เปรียบทางการแข่งขัน และสร้างรายได้จากการท่องเที่ยว

เป้าหมาย

๑. แหล่งท่องเที่ยวทางประวัติศาสตร์และวัฒนธรรมได้รับการรับรองมาตรฐานที่กำหนด
๒. ผลิตภัณฑ์ชุมชนและธุรกิจบริการได้รับการรับรอง มาตรฐานเพิ่มขึ้น
๓. ส่งเสริมการตลาดเชิงรุกเพื่อสร้างการรับรู้นำไปสู่ การเดินทางท่องเที่ยวของกลุ่มจังหวัด

ตัวชี้วัด

๑. จำนวนแหล่งท่องเที่ยวทางประวัติศาสตร์และวัฒนธรรมที่ได้รับการรับรองมาตรฐานการท่องเที่ยว
๒. ร้อยละของผลิตภัณฑ์ชุมชนได้รับการรับรองมาตรฐานเพิ่มขึ้น
๓. ร้อยละของจำนวนนักท่องเที่ยวของกลุ่มจังหวัดเพิ่มขึ้น

๔. ร้อยละของรายได้จากการท่องเที่ยวของกลุ่มจังหวัดเพิ่มขึ้น

แนวทางการพัฒนา

๑. พัฒนาและดูแลรักษาแหล่งท่องเที่ยวให้เป็นไปตามมาตรฐานที่กำหนด
๒. พัฒนาศักยภาพของผลิตภัณฑ์ชุมชนและธุรกิจบริการให้ได้รับการรับรองมาตรฐาน เพื่อการสร้างรายได้ที่ยั่งยืน
๓. ส่งเสริมกิจกรรมการท่องเที่ยวและการประชาสัมพันธ์การท่องเที่ยวที่ทันสมัยอย่างทั่วถึง

ประเด็นการพัฒนาที่ ๓ : การบริหารจัดการทรัพยากรน้ำลุ่มน้ำเจ้าพระยา/ป่าสักในกลุ่มจังหวัด

ภาคกลางตอนบน อย่างสมดุลและยั่งยืน

วัตถุประสงค์

๑. เพิ่มประสิทธิภาพการบริหารจัดการน้ำในเขตลุ่มน้ำเจ้าพระยา/ป่าสัก เพื่อป้องกันและแก้ไขปัญหาอุทกภัยและภัยแล้ง อย่างเป็นระบบเพื่อสร้างความสมดุลและยั่งยืน
๒. รักษา อนุรักษ์ พื้นฟูระบบนิเวศ และคุณภาพสิ่งแวดล้อมทางน้ำของลุ่มน้ำเจ้าพระยา/ป่าสัก ให้อยู่ในสภาวะที่เหมาะสมและยั่งยืน

เป้าหมาย

๑. การบริหารจัดการน้ำในเขตลุ่มน้ำเจ้าพระยา/ป่าสัก สามารถป้องกันและแก้ไขปัญหาอุทกภัยและภัยแล้ง อย่างเป็นระบบเพื่อสร้างความสมดุลและยั่งยืน
๒. คุณภาพน้ำในลุ่มน้ำเจ้าพระยา/ป่าสักได้มาตรฐาน

ตัวชี้วัด

๑. พื้นที่ที่ได้รับผลกระทบจากน้ำท่วมและการขาดแคลนน้ำลดลง เมื่อเทียบกับปีฐาน
๒. ค่าดัชนีคุณภาพน้ำ (WQI) ของแม่น้ำเจ้าพระยา/ป่าสักในกลุ่มจังหวัดภาคกลางตอนบน เพิ่มขึ้นเมื่อเทียบกับปีฐาน

แนวทางการพัฒนา

๑. บริหารจัดการทรัพยากรน้ำแบบมีส่วนร่วมในกลุ่มจังหวัดภาคกลางตอนบนอย่างมีประสิทธิภาพ
๒. จัดการคุณภาพสิ่งแวดล้อมทางน้ำในลุ่มน้ำเจ้าพระยา/ป่าสัก ของกลุ่มจังหวัดภาคกลางตอนบน ด้วยเทคโนโลยีและนวัตกรรมเพื่อแก้ไขปัญหาสิ่งแวดล้อมทางน้ำอย่างยั่งยืน

ประเด็นการพัฒนาที่ ๔ : พัฒนาระบบโครงข่ายคมนาคมโลจิสติกส์ ขนส่งมวลชน เพื่อส่งเสริม ด้านเศรษฐกิจ

วัตถุประสงค์

พัฒนาระบบโครงข่ายคมนาคมและสาธารณูปโภคที่เหมาะสมในการขนส่งและการกระจายสินค้าให้สะดวกรวดเร็ว เพิ่มขีดความสามารถในการแข่งขันตามแหล่งอุตสาหกรรมเกษตรกรรม การท่องเที่ยว ของกลุ่มจังหวัดภาคกลางตอนบน

เป้าหมาย

ยกระดับโครงสร้างพื้นฐานและระบบสาธารณูปโภคให้ เกิดประสิทธิภาพมากขึ้นรองรับการขยายตัวของเมือง และชุมชน และระบบโลจิสติกส์

ตัวชี้วัด

สัดส่วนมูลค่าผลิตภัณฑ์มวลรวมสาขาขนส่ง สถานที่เก็บสินค้า และการคมนาคมต่อผลิตภัณฑ์มวลรวมกลุ่มจังหวัด ทั้งหมดเพิ่มขึ้น

แนวทางการพัฒนา

๑. ส่งเสริมการพัฒนาเส้นทางและรูปแบบการขนส่งเพื่อเชื่อมต่อระหว่างแหล่งผลิตสินค้ากับโครงข่ายคมนาคมหลักเพื่อลดต้นทุนการส่งสินค้าโดยรวม
๒. บริหารจัดการโครงข่ายคมนาคมให้มีประสิทธิภาพและปลอดภัย

๓.๓ แผนพัฒนาจังหวัด

ยุทธศาสตร์การพัฒนาจังหวัดสระบุรี (พ.ศ. ๒๕๖๑ - ๒๕๖๕) ฉบับทบทวน เดือนธันวาคม ๒๕๖๒

วิสัยทัศน์ :

เมืองการค้าการลงทุนในอุตสาหกรรมสีเขียวระดับนานาชาติ สังคมแห่งความสุข

พันธกิจ :

๑. นำภารกิจของรัฐและนโยบายของรัฐบาลไปปฏิบัติให้เกิดผลสัมฤทธิ์
๒. ดูแลให้มีการปฏิบัติและบังคับการให้เป็นไปตามกฎหมาย เพื่อให้เกิดความสงบเรียบร้อยและเป็นธรรมในสังคม
๓. จัดให้มีการคุ้มครอง ป้องกัน ส่งเสริมและช่วยเหลือประชาชนและชุมชนที่ด้อยโอกาส เพื่อให้ได้รับความเป็นธรรมทั้งด้านเศรษฐกิจและสังคมในการดำรงชีวิตอย่างพอเพียง
๔. จัดให้มีการบริการภาครัฐ เพื่อให้ประชาชนสามารถเข้าถึงได้อย่างเสมอภาครวดเร็วและมีคุณภาพ
๕. ปฏิบัติหน้าที่อื่นตามที่คณะรัฐมนตรี กระทรวง ทบวง กรมหรือหน่วยงานอื่นของรัฐ มอบหมายหรือที่มีกฎหมายกำหนด

เป้าประสงค์ในภาพรวมของจังหวัดสระบุรี :

“มูลค่าการค้าการลงทุนอุตสาหกรรมสะอาดเพิ่มขึ้นเศรษฐกิจขยายตัวอย่างมีเสถียรภาพ และประชาชนมีคุณภาพชีวิตที่ดี” เพื่อให้บรรลุประสิทธิผลตามยุทธศาสตร์การพัฒนาจังหวัดสระบุรี มีเป้าประสงค์ภาพรวม ดังนี้

๑. การลงทุนในอุตสาหกรรมที่สะอาดในจังหวัดเพิ่มขึ้น
๒. ต่างประเทศให้ความเชื่อมั่นในสินค้าและบริการของจังหวัด
๓. ประชาชนสามารถเข้าถึงการบริการสาธารณะได้อย่างทั่วถึง
๔. ประชาชนอยู่ในสังคมปลอดภัยมีคุณภาพชีวิตและมีความสุข

ประเด็นยุทธศาสตร์ ประกอบไปด้วยจำนวน ๔ ประเด็น ดังนี้

๑. พัฒนาสู่เมืองอุตสาหกรรมเชิงนิเวศ (Eco Industrial Town)
๒. ส่งเสริมขีดความสามารถในการแข่งขันของภาคอุตสาหกรรม การค้า การลงทุน การเกษตร การท่องเที่ยวและบริการสู่มาตรฐานสากล
๓. เสริมสร้างความมั่นคงและสังคมคุณภาพตามวิถีมัชฌิมพัฒนาวิถีไทย
๔. เพิ่มประสิทธิภาพระบบการบริการสาธารณะ

ประเด็นการพัฒนาที่ ๑ : พัฒนาสู่เมืองอุตสาหกรรมเชิงนิเวศ (Eco Industrial Town)

วัตถุประสงค์ : จังหวัดสระบุรีเป็นเมืองอุตสาหกรรมเชิงนิเวศ นำอยู่ เด็บโตอย่างสมดุลและต่อเนื่อง

ตัวชี้วัด : จังหวัดสระบุรีเป็นเมืองอุตสาหกรรมเชิงนิเวศ นำอยู่ เด็บโตอย่างสมดุลและต่อเนื่อง

แนวทางการพัฒนา ๑.๑ พัฒนาโครงสร้างพื้นฐาน และระบบโลจิสติกส์ให้ได้มาตรฐาน

ตัวชี้วัด

- จำนวนการก่อสร้างเส้นทางคมนาคมที่ได้มาตรฐาน
- จำนวนการพัฒนาสาธารณะสถานในพื้นที่ชุมชน
- ร้อยละของครัวเรือนที่เข้าถึงน้ำประปา
- ร้อยละของครัวเรือนที่เข้าถึงไฟฟ้า
- ร้อยละของครัวเรือนที่เข้าถึงอินเทอร์เน็ต

แนวทางการดำเนินการ

- พัฒนา/ปรับปรุงเส้นทางคมนาคม
- ขยาย/ปรับปรุงระบบสาธารณสุขโรค
- พัฒนาสาธารณสุขสถานส่วนกลางเพื่อใช้ประโยชน์ในชุมชน

**แนวทางการพัฒนา ๑.๒ ส่งเสริมคุณภาพสิ่งแวดล้อมสู่การเป็นเมืองน่าอยู่
ตัวชี้วัด**

- คุณภาพน้ำแม่น้ำป่าสัก (DO, BOD, WQI, NH๓)
- ร้อยละของขยะมูลฝอยที่ได้รับการจัดการอย่างถูกต้องตามหลักวิชาการ
- ค่าคุณภาพอากาศ (AQI)
- เกณฑ์มาตรฐาน SO๒, NO๒, O๓
- ค่า PM๑๐ / ค่า PM๒.๕ • จำนวนพื้นที่ป่าไม้/พื้นที่สีเขียว
- จำนวนเรื่องร้องเรียนด้านปัญหามลพิษที่ได้รับแจ้งในพื้นที่

แนวทางการดำเนินการ

- การบริหารจัดการของเสีย
- ป้องกันและแก้ไขปัญหาทรัพยากรธรรมชาติและสิ่งแวดล้อม
- ส่งเสริมและสนับสนุนให้เกิดความร่วมมือของอนุรักษ์พื้นที่ทรัพยากรธรรมชาติ
- พัฒนาการจัดสรรทรัพยากรธรรมชาติเพื่อการใช้ประโยชน์อย่างยั่งยืน

**แนวทางการพัฒนา ๑.๓ ยกระดับการบริหารจัดการสู่เมืองอุตสาหกรรมเชิงนิเวศ
ตัวชี้วัด**

- จำนวนสถานประกอบการที่ผ่านเกณฑ์ Green Industry
- สัดส่วนการปล่อยก๊าซเรือนกระจกต่อคน
- ปริมาณการใช้พลังงานทดแทน

แนวทางการดำเนินการ

- ยกระดับการบริหารจัดการสู่เศรษฐกิจชีวภาพ เศรษฐกิจ หมุนเวียน และเศรษฐกิจ
สีเขียว (BCG Economy)
- กำกับดูแลสู่การพัฒนาอย่างยั่งยืน
- ส่งเสริมการใช้เทคโนโลยีและนวัตกรรมต่อยอดและสร้างมูลค่าเพิ่ม
- ส่งเสริมการใช้พลังงานทดแทน
- บังคับใช้ตามผังเมือง และกฎหมายที่เกี่ยวข้อง

**ประเด็นการพัฒนาที่ ๒ : ส่งเสริมขีดความสามารถในการแข่งขันของภาคอุตสาหกรรม การค้า
การลงทุน การเกษตร การท่องเที่ยวและบริการสู่มาตรฐานสากล**

วัตถุประสงค์ : สินค้าและบริการได้รับการรับรองตามมาตรฐานสากล มีขีดความสามารถในการแข่งขัน
และสร้างมูลค่าเพิ่มขึ้น

ตัวชี้วัด : อัตราการขยายตัวมูลค่าผลิตภัณฑ์มวลรวมของจังหวัด (GPP) เพิ่มขึ้น

**แนวทางการพัฒนา ๒.๑ ส่งเสริมระบบการผลิต การแปรรูปสินค้าสู่ มาตรฐานสากล (ผลิตภัณฑ์ชุมชน สินค้า
เกษตรปลอดภัย)****ตัวชี้วัด**

- อัตราการขยายตัว GPP ภาคการเกษตรเพิ่มขึ้น
- ร้อยละของสินค้าและบริการที่ผ่านการรับรองมาตรฐานสินค้าสากล
- จำนวนผลิตภัณฑ์ชุมชนและท้องถิ่นที่ได้รับการรับรองมาตรฐาน
- ร้อยละที่เพิ่มขึ้นของรายได้การจำหน่ายผลิตภัณฑ์ชุมชน

- จำนวนแรงงานที่ได้รับการพัฒนาฝีมือแรงงาน
- จำนวนเกษตรกร/ Young Smart Farmer/ SMEs / ผู้ประกอบการที่ได้รับการส่งเสริม/พัฒนา
- จำนวนแปลง/ฟาร์มที่ผ่านการรับรองมาตรฐาน GAP
- จำนวนสถานประกอบการที่ผ่านการรับรองมาตรฐาน GMP/ HACCP
- จำนวนแหล่งน้ำ/โครงสร้างพื้นฐานที่รับการพัฒนา

แนวทางการดำเนินการ

- การเพิ่มผลผลิต พัฒนาคุณภาพ และลดต้นทุน
- การเพิ่มขีดความสามารถผู้ประกอบการและฝีมือแรงงาน
- การแปรรูปและสร้างมูลค่าเพิ่ม
- การเพิ่มประสิทธิภาพการบริหารจัดการน้ำ และโครงสร้าง พื้นฐานรองรับภาคการเกษตร และอุตสาหกรรม

แนวทางการพัฒนา ๒.๒ พัฒนาระดับศักยภาพด้านการค้า การลงทุน การท่องเที่ยวและบริการตัวชี้วัด

- อัตราการขยายตัว GPP ภาคอุตสาหกรรมและบริการ เพิ่มขึ้น
- ร้อยละที่เพิ่มขึ้นรายได้จากการท่องเที่ยว
- จำนวนโครงสร้างพื้นฐานเพื่อพัฒนาแหล่งท่องเที่ยว เชียงเกษตร เชียงธรรมชาติ และเชิงวัฒนธรรม

แนวทางการดำเนินการ

- การส่งเสริมและดึงดูดการค้าและการลงทุน
- วางยุทธศาสตร์/แผนการท่องเที่ยว
- พัฒนาระบบบริหารจัดการการท่องเที่ยว
- พัฒนาศักยภาพมัคคุเทศก์และบุคลากร
- พัฒนาปัจจัยพื้นฐานด้านท่องเที่ยว/ทรัพยากร
- พัฒนาแหล่งและกิจกรรมท่องเที่ยว
- พัฒนารัฐกิจบริการการท่องเที่ยว
- ศึกษาแนวทางการพัฒนา MICE

แนวทางการพัฒนา ๒.๓ ยกระดับการบริหารจัดการ การตลาด และการประชาสัมพันธ์เชิงรุกตัวชี้วัด

- จำนวนช่องทางการตลาด/ประชาสัมพันธ์
- จำนวนกิจกรรมเพื่อส่งเสริมการตลาด

แนวทางการดำเนินการ

- การบริหารจัดการสินค้า (Logistics Hub)
- เพิ่มขีดความสามารถด้านการตลาด
- การพัฒนาระบบการตลาด
- การสร้างบรรยากาศการลงทุน ประชาสัมพันธ์เชิญชวน จับคู่ธุรกิจ

ประเด็นการพัฒนาที่ ๓ : เสริมสร้างความมั่นคงและสังคมคุณภาพตามวิถีมิติปัญญาไทย

วัตถุประสงค์ : ประชาชนอยู่ในสังคมปลอดภัยมีคุณภาพชีวิตและมีความสุข

ตัวชี้วัด : ร้อยละที่เพิ่มขึ้นของดัชนีความก้าวหน้าของคน (Human Achievement Index : HAI)

แนวทางการพัฒนา ๓.๑ เสริมสร้างความมั่นคง และความปลอดภัยในชีวิตและทรัพย์สิน

ตัวชี้วัด

- ร้อยละที่ลดลงของคดีอาชญากรรมและคดียาเสพติด
- ร้อยละที่ลดลงของจำนวนอุบัติเหตุช่วงเทศกาลสำคัญ
- อัตราผู้เสียชีวิตจากอุบัติเหตุบนท้องถนนต่อประชากรแสนราย
- อัตราคดีกลุ่มความผิดเกี่ยวกับชีวิต ร่างกาย และเพศ
- อัตราคดีกลุ่มความผิดเกี่ยวกับทรัพย์สิน
- จำนวนสถานประกอบกิจการผ่านโรงงานสีขาว / มยส.
- การจับกุมคดียาเสพติด
- จำนวนครั้งที่ออกตรวจจัดระเบียบแรงงานในพื้นที่เป้าหมาย
- จำนวนสถานประกอบการที่จ้างแรงงานต่างด้าวได้รับการตรวจ สภาพการจ้าง สภาพการทำงาน และการคุ้มครองด้านแรงงาน

แนวทางการดำเนินการ

- สร้างความปลอดภัยในชีวิตและทรัพย์สิน
- การบริหารจัดการแรงงานในพื้นที่
- การรักษาความสงบเรียบร้อย
- ป้องกันและปราบปรามยาเสพติด
- สร้างภูมิคุ้มกันทางสังคม

แนวทางการพัฒนา ๓.๒ พัฒนาคุณภาพชีวิต ตามหลักปรัชญาของเศรษฐกิจพอเพียง

ตัวชี้วัด

- ร้อยละที่เพิ่มขึ้นของครอบครัวอบอุ่นตามเกณฑ์ที่ พม. กำหนด
- ร้อยละของหมู่บ้านที่ผ่านเกณฑ์การจัดระดับหมู่บ้านเศรษฐกิจ พอเพียง
- สัดส่วนหนี้เสียต่อปริมาณการกู้ยืมเพื่อการเกษตร
- อัตราการว่างงาน
- จำนวนครัวเรือนยากจน
- ประชากรที่เจ็บป่วย (ผู้ป่วยใน)
- อัตราเจ็บป่วยด้วยโรคสำคัญ (เบาหวาน/ ความดันโลหิตสูง)
- ทารกแรกเกิดที่มีน้ำหนักต่ำกว่าเกณฑ์
- อัตราการคลอดในมารดาอายุ ๑๐-๑๔ ปี / ๑๕ - ๑๙ ปี

แนวทางการดำเนินการ

- ส่งเสริมพัฒนาอาชีพ/รายได้
- ส่งเสริมการพัฒนาสุขภาพของประชาชน ทุกระดับวัย
- ส่งเสริมความอบอุ่นในครอบครัว
- ยกระดับประสิทธิภาพการให้บริการประชาชน

แนวทางการพัฒนา ๓.๓ เสริมสร้างสังคมแห่งการเรียนรู้ และสืบสานภูมิปัญญาท้องถิ่น

ตัวชี้วัด

- ระดับคะแนนเฉลี่ยผลสอบ O-Net ระดับชั้นประถมศึกษาปีที่ ๖ ระดับชั้นมัธยมศึกษาปีที่ ๓ และระดับชั้นมัธยมศึกษาปีที่ ๖

- จำนวนนักเรียนด้อยโอกาส
- จำนวนครั้งในการจัดกิจกรรมด้านศาสนา ศิลปะ และวัฒนธรรม
- จำนวนองค์ความรู้/ภูมิปัญญาท้องถิ่น

แนวทางการดำเนินการ

- ลดปัญหาเด็กขาดโอกาสทางการศึกษา
- ยกระดับคุณภาพการศึกษา
- ส่งเสริมการเรียนรู้ของประชาชนทุกระดับวัย
- การสืบสานเรียนรู้วัฒนธรรมท้องถิ่น/ชุมชน

ประเด็นการพัฒนาที่ ๔ : เพิ่มประสิทธิภาพระบบการบริการสาธารณะ

วัตถุประสงค์ : ประชาชนสามารถเข้าถึงบริการสาธารณะได้อย่างทั่วถึง

ตัวชี้วัด : ระดับความพึงพอใจของประชาชนต่อการให้บริการสาธารณะของภาครัฐ

แนวทางการพัฒนา ๔.๑ ยกระดับการบริการสาธารณะ โดยยึดประชาชนเป็นศูนย์กลาง ตัวชี้วัด

- ร้อยละของจำนวนประชากรที่เข้าถึงบริการด้านสวัสดิการสังคม
- จำนวนกระบวนการงานที่ได้รับการปรับปรุง/เพิ่มประสิทธิภาพ/ปรับเปลี่ยนให้เป็นดิจิทัล/นำนวัตกรรมมาประยุกต์ใช้

แนวทางการดำเนินการ

- นำเทคโนโลยีนวัตกรรมมาประยุกต์ใช้ในการให้บริการประชาชน
- แผนแม่บทการพัฒนาเมืองอัจฉริยะ (Smart City)
- Internet ชุมชน
- พัฒนาระบบคิวในการให้บริการประชาชน
- พัฒนาระบบแจ้งเตือนภัยประชาชน
- พัฒนา Service Platform/ Application
- กำหนดพื้นที่เป้าหมายการเป็นเมืองอัจฉริยะ

แนวทางการพัฒนา ๔.๒ พัฒนาสู่องค์กรที่มีขีดสมรรถนะสูง ภายใต้หลักธรรมาภิบาล ตัวชี้วัด

- ร้อยละที่ลดลงของจำนวนข้อร้องเรียนในการให้บริการสาธารณะ
- คะแนนการประเมินคุณธรรมและความโปร่งใสในการดำเนินงานของหน่วยงานภาครัฐ (ITA)
- ร้อยละของเรื่องร้องเรียนที่ดำเนินการแล้วเสร็จของศูนย์ดำรงธรรมจังหวัด/อำเภอ

แนวทางการดำเนินการ

- เพิ่มประสิทธิภาพและกลไกการทำงานแบบการบูรณาการ
- มาตรการการบังคับใช้กฎหมาย/ผังเมืองที่มีประสิทธิภาพ
- พัฒนาคุณภาพการบริหารจัดการภาครัฐ
- เพิ่มประสิทธิภาพศูนย์ดำรงธรรมจังหวัด/อำเภอ/Mobile Unit
- การเผยแพร่ข้อมูลข่าวสาร/ การสร้างการรับรู้สู่ชุมชน
- การมีส่วนร่วมในทุกระดับ
- การพัฒนาบุคลากรให้มีสมรรถนะสูง

แนวทางการพัฒนา ๔.๓ พัฒนาระบบเทคโนโลยีสารสนเทศ เชื่อมโยงบริการสาธารณะที่มีประสิทธิภาพ ตัวชี้วัด

- จำนวนฐานข้อมูลเพื่อการบริหารจัดการของจังหวัด

แนวทางการดำเนินการ

- พัฒนาระบบเทคโนโลยีสารสนเทศ
- พัฒนาระบบ MIS/ GIS
- พัฒนา City Data Platform

๔. ยุทธศาสตร์การพัฒนากองคการบริหารส่วนจังหวัดสระบุรี (พ.ศ. ๒๕๖๖ – ๒๕๗๐)

ยุทธศาสตร์การพัฒนากองคการบริหารส่วนจังหวัดสระบุรี (พ.ศ. ๒๕๖๖ – ๒๕๗๐)

วิสัยทัศน์ “ สาธารณูปโภคมาตรฐาน ชุมชนมีคุณภาพชีวิตที่ดี ”

พันธกิจ

๑. เสริมสร้างความน่าอยู่ของจังหวัดสระบุรี
๒. ส่งเสริมคุณภาพชีวิตของประชาชนให้มีความเป็นอยู่ที่ดี ส่งการเป็นชุมชนเข้มแข็ง
๓. ส่งเสริมการศึกษา สืบสานวัฒนธรรมประเพณี ภูมิปัญญาท้องถิ่น
๔. ส่งเสริม สนับสนุนให้ประชาชนดำรงชีวิตตามแนวคิดเศรษฐกิจพอเพียง

จุดมุ่งหมายเพื่อการพัฒนาที่ยั่งยืน

การพัฒนาที่ยั่งยืนเป็นแนวคิดที่มีความสำคัญ เนื่องจากการพัฒนาที่สามารถตอบสนองความต้องการของประชากรในรุ่นปัจจุบัน โดยไม่ก่อให้เกิดผลกระทบต่อประชากรในรุ่นต่อ ๆ ไปในอนาคต ซึ่งเป้าหมายของการพัฒนาอย่างยั่งยืน คือ การพัฒนาที่ทำให้เกิดดุลยภาพของมิติต่าง ๆ ทั้งด้านเศรษฐกิจ สังคม ทรัพยากรธรรมชาติและสิ่งแวดล้อม เพื่อสร้างเสริมความอยู่ดีมีสุขของประชาชนตลอดไป ดังนั้นจุดมุ่งหมายของการทำแผนพัฒนาท้องถิ่นขององค์การบริหารส่วนจังหวัดสระบุรี จึงเน้นให้เกิดกระบวนการมีส่วนร่วมของภาคส่วนต่าง ๆ โดยยึดหลักปฏิบัติ ดังนี้

๑. สนับสนุนให้มีการรับฟังความคิดเห็นของประชาชนเพื่อการพัฒนาในทุกมิติที่เกี่ยวข้องกับการพัฒนาในระดับท้องถิ่น

๒. สนับสนุนการทำงานร่วมกันระหว่างภาคส่วนต่างๆ ในการพิจารณายุทธศาสตร์ กลยุทธ์ และการดำเนินการเพื่อไปสู่เป้าหมายของการพัฒนาที่ยั่งยืน

เพื่อให้การดำเนินการพัฒนาไปสู่เป้าหมายได้อย่างมีประสิทธิภาพ ผู้มีส่วนเกี่ยวข้องควรมีบทบาท ดังนี้

๑. องค์การบริหารส่วนจังหวัดสระบุรี

- กำหนดทิศทางการพัฒนา
- จัดสรรทรัพยากร
- วางกลไก ปรับปรุง แก้ไขกฎหมาย กฎเกณฑ์ ระเบียบ ที่อยู่ในอำนาจหน้าที่
- สร้างโอกาสให้ภาคส่วนต่างๆ เข้ามามีส่วนร่วมอย่างกว้างขวาง

๒. ประชาสังคม/ประชาคม

- สร้างความตระหนักรู้ ยึดถือคุณค่าและมีเป้าหมายร่วมกัน
- สร้างกระบวนการเรียนรู้ การทำงานร่วมกัน สร้างภาคี เครือข่าย

๓. องค์กรวิชาการ

- สร้างองค์ความรู้ พัฒนาระบบการเรียนรู้
- ถ่ายทอด แลกเปลี่ยน พัฒนากองคกรความรู้แก่สาธารณะ

ยุทธศาสตร์การพัฒนาขององค์การบริหารส่วนจังหวัดสระบุรี

เพื่อนำไปสู่การบรรลุวิสัยทัศน์ขององค์การบริหารส่วนจังหวัดสระบุรี จึงกำหนดประเด็นยุทธศาสตร์หลักในการดำเนินงาน ๔ ด้าน พร้อมเป้าประสงค์ในแต่ละยุทธศาสตร์ ดังนี้

๑. ยุทธศาสตร์ด้านโครงสร้างพื้นฐาน

เป้าประสงค์

เพื่อสร้างและซ่อมบำรุงโครงสร้างพื้นฐานในเขตจังหวัดสระบุรีให้มีความพร้อมเพื่อสนับสนุนการดำเนินงานตามยุทธศาสตร์ด้านอื่น ๆ โดยเฉพาะอย่างยิ่งด้านการคมนาคมขนส่งและสาธารณสุขปโภคต่างๆ

แนวทางการพัฒนา

๑.๑ พัฒนาระบบสาธารณสุขปโภค

๒. ยุทธศาสตร์ด้านการส่งเสริมคุณภาพชีวิต

เป้าประสงค์

เพื่อเสริมสร้างให้ประชาชนในจังหวัดสระบุรีมีคุณภาพชีวิตที่ดี โดยการพัฒนาาระบบการศึกษา ระบบการสาธารณสุข การดูแลเด็ก ผู้สูงอายุ ผู้พิการ ผู้ใช้แรงงาน ตลอดจนการพัฒนาอาชีพ โดยการน้อมนำแนวพระราชดำริเกี่ยวกับปรัชญาเศรษฐกิจพอเพียงอันสามารถนำรายได้มาสู่ชาวสระบุรีอย่างต่อเนื่องและยั่งยืน

เพื่อให้ประชาชนในพื้นที่จังหวัดสระบุรีมีความรู้สึกรับประกันความปลอดภัยในการดำรงชีวิต และทรัพย์สิน อาชญากรรมในพื้นที่ลดลง ปัญหาเสพติด อบายมุขได้รับการกำจัดอย่างจริงจัง

เพื่อรักษาควบคุมคุณภาพสิ่งแวดล้อมให้อยู่ในเกณฑ์มาตรฐาน ประชาชนอยู่ในสิ่งแวดล้อมที่ปราศจากมลภาวะ คุณภาพน้ำ อากาศ เสี่ยงได้รับการจัดการอย่างเป็นระบบและจริงจัง และมีการบริหารจัดการขยะอย่างมีประสิทธิภาพ

แนวทางการพัฒนา

๒.๑ ส่งเสริมพัฒนาอาชีพสู่ความเป็นอยู่อย่างยั่งยืน

๒.๒ พัฒนาชุมชนน่าอยู่

๒.๓ เสริมสร้างความมั่นคงและความปลอดภัยในชีวิตและทรัพย์สิน

๒.๔ เสริมสร้างบริหารจัดการและอนุรักษ์ ทรัพยากรธรรมชาติและสิ่งแวดล้อม

๒.๕ ส่งเสริมปรับปรุงพัฒนาแหล่งท่องเที่ยว

๓. ยุทธศาสตร์ด้านการส่งเสริมการศึกษา ศาสนา วัฒนธรรม

เป้าประสงค์

เพื่อส่งเสริมการศึกษาทุกระบบของจังหวัดสระบุรี สามารถเอื้อประโยชน์ต่อการพัฒนาคุณภาพบุคลากรในพื้นที่อย่างทั่วถึง มีการเสริมสร้างจิตสำนึกในด้านศาสนา ประเพณี วัฒนธรรมให้ซึมซับเข้าสู่จิตใจของประชาชน

เพื่อส่งเสริมการลงทุน พาณิชยกรรม และการท่องเที่ยวของจังหวัดสระบุรี โดยการประชาสัมพันธ์ และการนำเสนอข้อมูลในรูปแบบต่างๆ เพื่อเป็นการกระตุ้นเศรษฐกิจและสร้างรายได้ให้กับประชาชน เพื่อดำรงชีวิตที่มีคุณภาพ

เพื่อส่งเสริม และอนุรักษ์วัฒนธรรมประเพณี ภูมิปัญญาของจังหวัดสระบุรีให้ดำรงอยู่ ตลอดจนสร้างจิตสำนึกและความตระหนักถึงคุณค่าให้เกิดขึ้นในหมู่ประชาชนจังหวัดสระบุรี

แนวทางการพัฒนา

๓.๑ ส่งเสริมสนับสนุนด้านการศึกษา

๓.๒ ส่งเสริมศิลปวัฒนธรรม จารีตประเพณี และภูมิปัญญาท้องถิ่น

๔. ยุทธศาสตร์ด้านการพัฒนาองค์กรและบุคลากรสู่การบริหารจัดการที่ดี

เป้าประสงค์

เพื่อเสริมสร้างระบบบริหารจัดการองค์กรที่มีประสิทธิภาพ สามารถให้บริการแก่ประชาชนได้อย่างทั่วถึงและมีคุณภาพ ตลอดจนเปิดโอกาสให้ประชาชนได้เข้ามามีส่วนร่วมในการบริหารจัดการท้องถิ่นของตนเอง

แนวทางการพัฒนา

๔.๑ ส่งเสริมพัฒนาศักยภาพและประสิทธิภาพบุคลากร

๔.๒ ส่งเสริมบริหารงานองค์กร

๔.๓ ส่งเสริมมีส่วนร่วมในการบริหารจัดการ

๕. ยุทธศาสตร์การพัฒนาขององค์กรปกครองส่วนท้องถิ่นในเขตจังหวัดสระบุรี (พ.ศ. ๒๕๖๖ - ๒๕๗๐)

วิสัยทัศน์ “สนับสนุน ตอบสนองนโยบายของรัฐ บนพื้นฐานของความเข้าใจในปัญหา และศักยภาพของท้องถิ่น พร้อมบูรณาการจัดการร่วมกัน”

ยุทธศาสตร์ที่ ๑ การพัฒนาคุณภาพชีวิต

กลยุทธ์ที่ ๑ ส่งเสริมการพัฒนาเกษตรทฤษฎีใหม่

กลยุทธ์ที่ ๒ ส่งเสริมและการจัดสวัสดิการสังคม

กลยุทธ์ที่ ๓ ส่งเสริมการบริการด้านสาธารณสุขและการเสริมสร้างสุขภาวะของประชาชน

กลยุทธ์ที่ ๔ พัฒนาโครงสร้างพื้นฐานทางเศรษฐกิจ

กลยุทธ์ที่ ๕ เสริมสร้างความเข้มแข็งของชุมชน สังคม และเศรษฐกิจ

กลยุทธ์ที่ ๖ เพิ่มศักยภาพและพัฒนาอาชีพของประชาชน

กลยุทธ์ที่ ๗ ส่งเสริมและพัฒนาการศึกษา

กลยุทธ์ที่ ๘ พัฒนาศูนย์บริการและถ่ายทอดเทคโนโลยีด้านการเกษตร

ยุทธศาสตร์ที่ ๒ การพัฒนาการบริหารจัดการทรัพยากรธรรมชาติและสิ่งแวดล้อม

กลยุทธ์ที่ ๑ อนุรักษ์และพัฒนาทรัพยากรธรรมชาติและสิ่งแวดล้อมให้ยั่งยืน

กลยุทธ์ที่ ๒ สร้างจิตสำนึกและความตระหนักในการรักษาทรัพยากรธรรมชาติและสิ่งแวดล้อม

กลยุทธ์ที่ ๓ จัดการขยะมูลฝอยและสิ่งปฏิกูล

กลยุทธ์ที่ ๔ ป้องกันและแก้ไขปัญหาสิ่งแวดล้อมที่เสื่อมโทรม

ยุทธศาสตร์ที่ ๓ การส่งเสริมอนุรักษ์และฟื้นฟูขนบธรรมเนียมประเพณีและวัฒนธรรมท้องถิ่น

กลยุทธ์ที่ ๑ ส่งเสริมอนุรักษ์ ฟื้นฟูและเผยแพร่ขนบธรรมเนียมประเพณีและวัฒนธรรมท้องถิ่น

กลยุทธ์ที่ ๒ สร้างจิตสำนึกและความตระหนักถึงคุณค่าและความสำคัญของศิลปวัฒนธรรมประจำถิ่น

ขนบธรรมเนียมประเพณีท้องถิ่น

กลยุทธ์ที่ ๓ ส่งเสริมศาสนา พัฒนาคุณธรรมและจริยธรรม

ยุทธศาสตร์ที่ ๔ การพัฒนาองค์กรและบุคลากรสู่การบริหารจัดการที่ดี

กลยุทธ์ที่ ๑ พัฒนาศักยภาพและประสิทธิภาพบุคลากรของท้องถิ่น

กลยุทธ์ที่ ๒ พัฒนาระบบบริหารองค์กร

กลยุทธ์ที่ ๓ การส่งเสริมพัฒนาประชาธิปไตยและกระบวนการประชาสังคม

ยุทธศาสตร์ที่ ๕ การส่งเสริมและพัฒนาการท่องเที่ยว

กลยุทธ์ที่ ๑ พัฒนาแหล่งท่องเที่ยวอย่างเป็นระบบ โดยบูรณาการทุกภาคส่วน

๖. ความเชื่อมโยงของยุทธศาสตร์

๖.๑ ยุทธศาสตร์การพัฒนาขององค์กรปกครองส่วนท้องถิ่นในเขตจังหวัดสระบุรี (พ.ศ. ๒๕๖๖ - ๒๕๗๐)

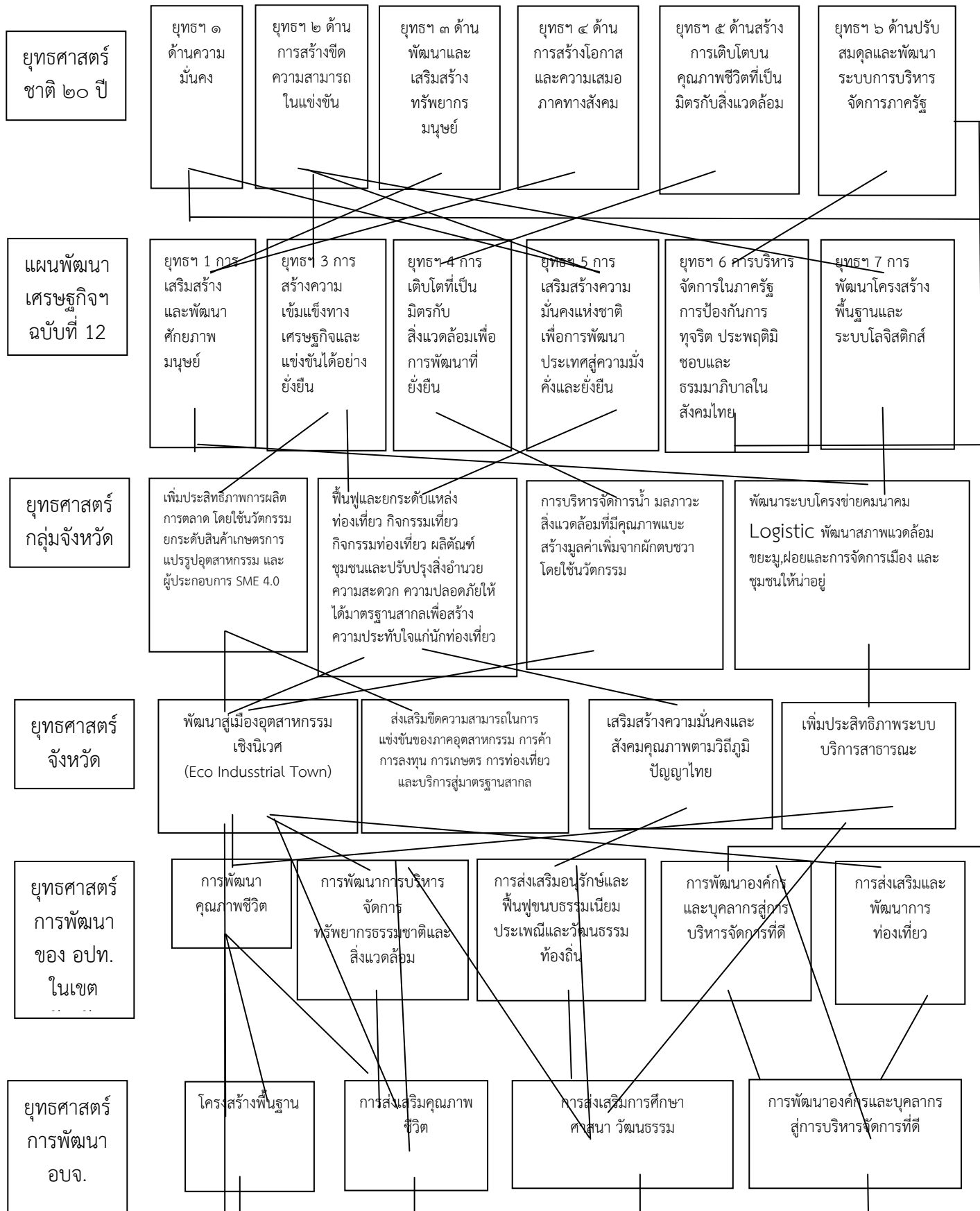

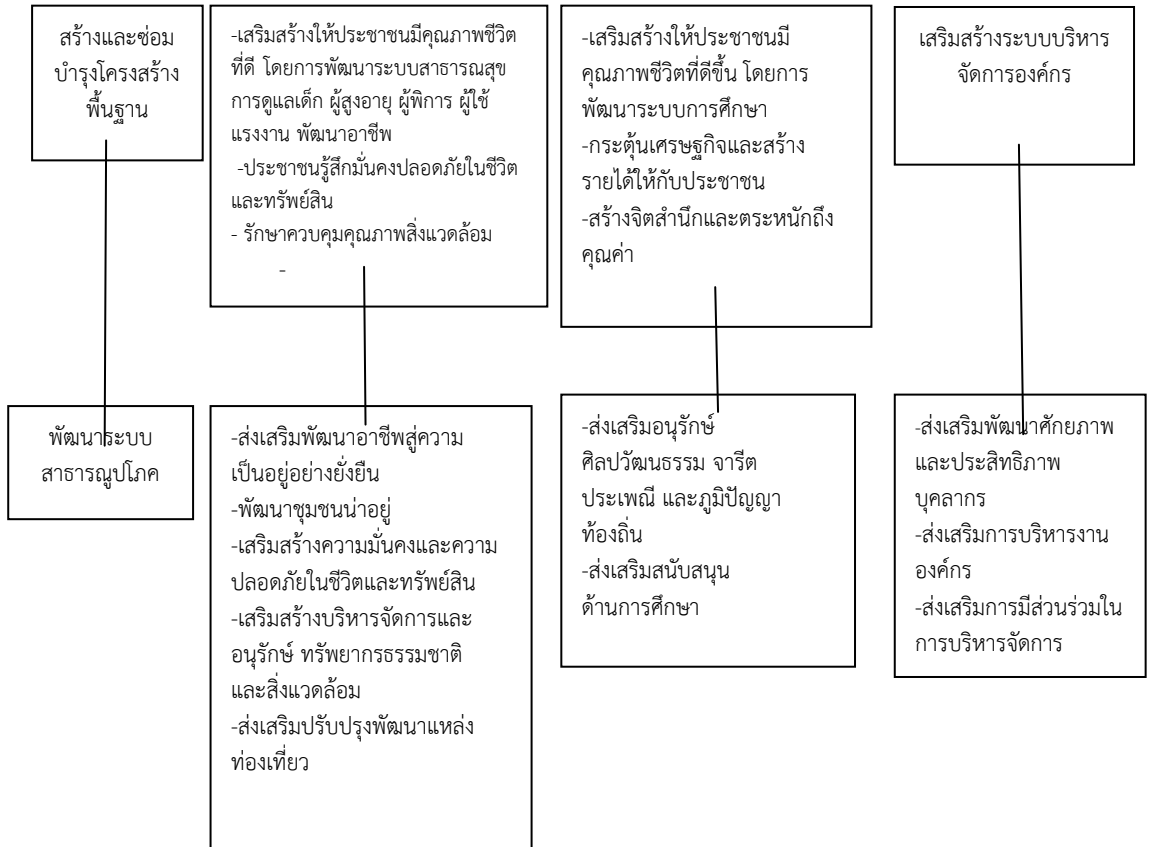

๖.๒ แผนผังยุทธศาสตร์การพัฒนาขององค์กรปกครองส่วนท้องถิ่นในเขตจังหวัดสระบุรี

(พ.ศ. ๒๕๖๖ - ๒๕๗๐)

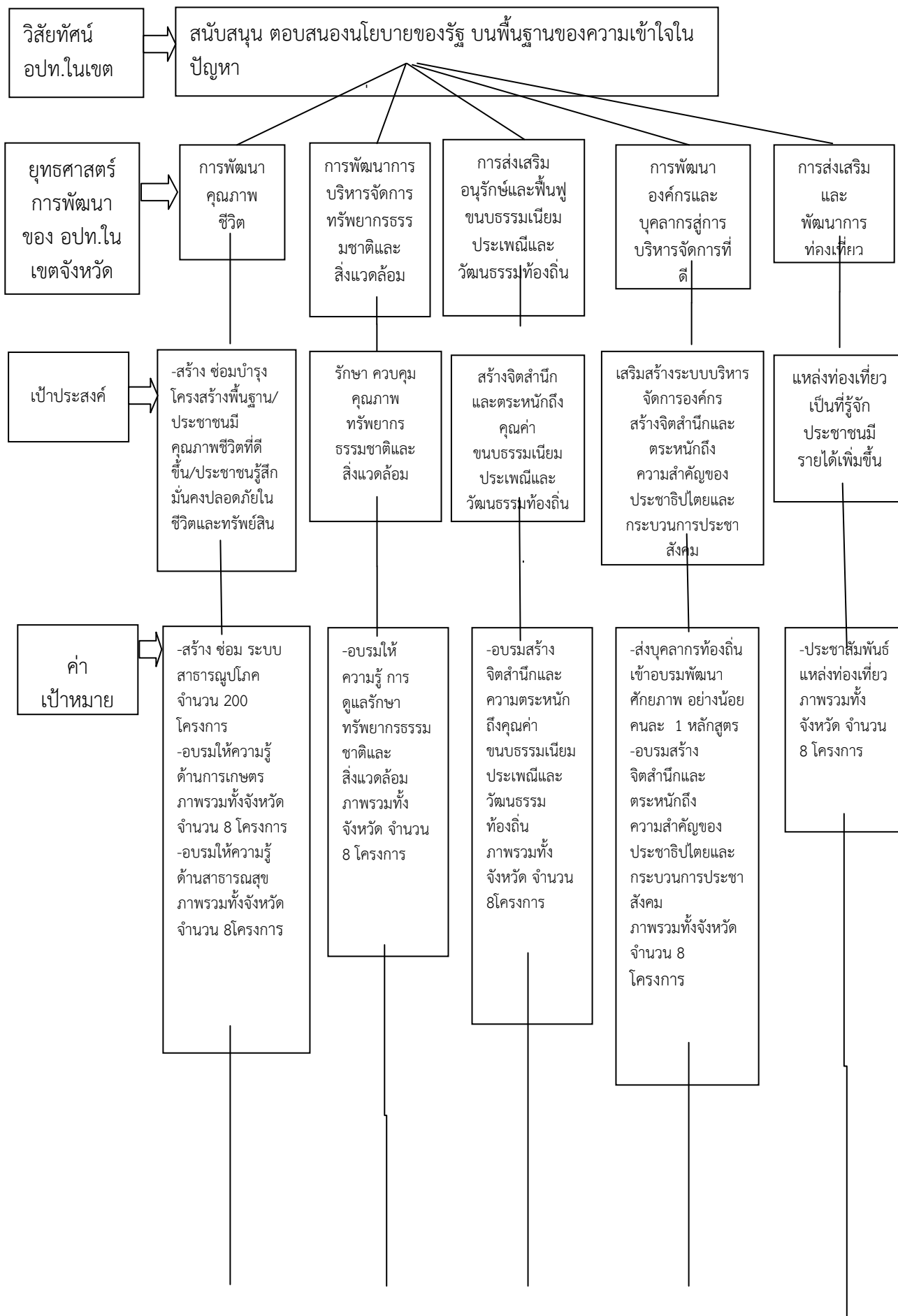

กลยุทธ์

- ส่งเสริมการพัฒนาเกษตรทฤษฎีใหม่
- ส่งเสริมและการจัดสวัสดิการสังคม
- ส่งเสริมการบริการด้านสาธารณสุขและการเสริมสร้างสุขภาพของประชาชน
- พัฒนาโครงสร้างพื้นฐานทางเศรษฐกิจ
- เสริมสร้างความเข้มแข็งของชุมชนสังคม และเศรษฐกิจ
- เพิ่มศักยภาพและพัฒนาอาชีพของประชาชน
- ส่งเสริมและพัฒนาศึกษา
- พัฒนาศูนย์บริการและถ่ายทอดเทคโนโลยีด้านการเกษตร

- อนุรักษ์และพัฒนาทรัพยากรธรรมชาติและสิ่งแวดล้อมให้ยั่งยืน
- สร้างจิตสำนึกและความตระหนักในการรักษาทรัพยากรธรรมชาติและสิ่งแวดล้อม
- จัดการขยะมูลฝอยและสิ่งปฏิกูล
- ป้องกันและแก้ไขปัญหามลพิษสิ่งแวดล้อมที่เสื่อมโทรม

- ส่งเสริมอนุรักษ์ฟื้นฟูและเผยแพร่ขนบธรรมเนียมประเพณีและวัฒนธรรมท้องถิ่น
- สร้างจิตสำนึกและความตระหนักถึงคุณค่าและความสำคัญของศิลปวัฒนธรรมประจำถิ่น ขนบธรรมเนียมประเพณีท้องถิ่น
- ส่งเสริมศาสนาพัฒนาคุณธรรมและจริยธรรม

- พัฒนาศักยภาพและประสิทธิภาพบุคลากรของท้องถิ่น
- พัฒนาระบบบริหารองค์กร
- การส่งเสริมพัฒนาประชาธิปไตยและกระบวนการประชาสังคม

- พัฒนาแหล่งท่องเที่ยวอย่างเป็นระบบ โดยบูรณาการทุกภาคส่วน

๖.๓ ประเด็นยุทธศาสตร์การพัฒนาขององค์กรปกครองส่วนท้องถิ่นในเขตจังหวัดสระบุรี

(พ.ศ. ๒๕๖๖ – ๒๕๗๐)

๑. ยุทธศาสตร์ (strategic) การพัฒนาคุณภาพชีวิต

๑) เป้าประสงค์ (target)

เป้าประสงค์ (target)	ตัวชี้วัดเป้าประสงค์ (target indicators)
สร้าง ช่อมบำรุงโครงสร้างพื้นฐาน ประชาชนมีคุณภาพชีวิตที่ดีขึ้น ประชาชนรู้สึกมั่นคงปลอดภัยในชีวิตและทรัพย์สิน	-ระบบสาธารณูปโภคได้มาตรฐาน -ประชาชนมีความพึงพอใจต่อโครงการต่างๆ ร้อยละ ๘๐ ขึ้นไป

๒) กลยุทธ์

เป้าประสงค์ (target)	กลยุทธ์ (Strategy)	ตัวชี้วัดกลยุทธ์ (Strategy indicators)
สร้าง ช่อมบำรุงโครงสร้างพื้นฐาน ประชาชนมีคุณภาพชีวิตที่ดีขึ้น ประชาชนรู้สึกมั่นคงปลอดภัยในชีวิตและทรัพย์สิน	-ส่งเสริมการพัฒนาเกษตรทฤษฎีใหม่ -ส่งเสริมและการจัดสวัสดิการสังคม -ส่งเสริมการบริการด้านสาธารณสุขและการ-เสริมสร้าง สุขภาวะของประชาชน -พัฒนาโครงสร้างพื้นฐานทางเศรษฐกิจ -เสริมสร้างความเข้มแข็งของชุมชน สังคม และเศรษฐกิจ -เพิ่มศักยภาพและพัฒนาอาชีพของประชาชน -ส่งเสริมและพัฒนาศึกษา -พัฒนาศูนย์บริการและถ่ายทอดเทคโนโลยีด้าน การเกษตร	-ผู้เข้ารับอบรมมีความเข้าใจในหัวข้อ อบรมผ่านเกณฑ์ประเมิน ร้อยละ ๘๐ -ประชาชนมีความพึงพอใจต่อโครงการ ต่างๆ ร้อยละ ๘๐ ขึ้นไป

๓) ค่าเป้าหมาย

เป้าประสงค์ (target)	ค่าเป้าหมาย (goal)	กลยุทธ์ (Strategy)	ตัวชี้วัดค่าเป้าหมาย (goal indicators)
สร้าง ช่อมบำรุงโครงสร้าง พื้นฐาน ประชาชนมีคุณภาพชีวิตที่ดี ขึ้น ประชาชนรู้สึกมั่นคง ปลอดภัยในชีวิตและ ทรัพย์สิน	-สร้าง ช่อม ระบบ สาธารณูปโภค จำนวน ๒๐๐ โครงการ -อบรมให้ความรู้ด้านการเกษตร ภาพรวมทั้งจังหวัด จำนวน ๘ โครงการ -อบรมให้ความรู้ด้านสาธารณสุข ภาพรวมทั้งจังหวัด จำนวน ๘ โครงการ	-ส่งเสริมการพัฒนาเกษตรทฤษฎีใหม่ -ส่งเสริมและการจัดสวัสดิการสังคม -ส่งเสริมการบริการด้านสาธารณสุขและการ- เสริมสร้างสุขภาวะของประชาชน -พัฒนาโครงสร้างพื้นฐานทางเศรษฐกิจ -เสริมสร้างความเข้มแข็งของชุมชน สังคม และ เศรษฐกิจ -เพิ่มศักยภาพและพัฒนาอาชีพของประชาชน -ส่งเสริมและพัฒนาศึกษา -พัฒนาศูนย์บริการและถ่ายทอดเทคโนโลยีด้าน การเกษตร	-สร้าง ช่อม ระบบสาธารณูปโภค จำนวน ๕๐ โครงการ/ปี -อบรมให้ความรู้ด้านการเกษตร ภาพรวมทั้งจังหวัด จำนวน ๒ โครงการ/ปี -อบรมให้ความรู้ด้านสาธารณสุข ภาพรวมทั้งจังหวัด จำนวน ๒ โครงการ/ปี

๔) หน่วยงานรับผิดชอบหลัก

สำนักปลัดองค์การบริหารส่วนจังหวัด/กองช่าง/กองการศึกษา ศาสนา และวัฒนธรรม/กอง
ยุทธศาสตร์และงบประมาณ กองสาธารณสุขของค์การบริหารส่วนจังหวัดสระบุรี

๕) ความเชื่อมโยงยุทธศาสตร์

- ยุทธศาสตร์ชาติ ๒๐ ปี ยุทธศาสตร์ที่ ๒
- แผนพัฒนาเศรษฐกิจและสังคมแห่งชาติ ฉบับที่ ๑๒ ปี ยุทธศาสตร์ที่ ๗
- ยุทธศาสตร์กลุ่มจังหวัด ยุทธศาสตร์ที่ ๔
- ยุทธศาสตร์จังหวัด ยุทธศาสตร์ที่ ๔

๒. ยุทธศาสตร์ (strategic) การพัฒนาการบริหารจัดการทรัพยากรธรรมชาติและสิ่งแวดล้อม

๑) เป้าประสงค์ (target)

เป้าประสงค์ (target)	ตัวชี้วัดเป้าประสงค์ (target indicators)
รักษา ควบคุมคุณภาพทรัพยากรธรรมชาติและสิ่งแวดล้อม	- ประชาชนอยู่กับทรัพยากรธรรมชาติและสิ่งแวดล้อมอย่างมีความสุข - ประชาชนมีความพึงพอใจต่อโครงการต่างๆ ร้อยละ ๘๐ ขึ้นไป

๒) กลยุทธ์

เป้าประสงค์ (target)	กลยุทธ์ (Strategy)	ตัวชี้วัดกลยุทธ์ (Strategy indicators)
รักษา ควบคุมคุณภาพทรัพยากรธรรมชาติและสิ่งแวดล้อม	- อนุรักษ์และพัฒนาทรัพยากรธรรมชาติและสิ่งแวดล้อมให้ยั่งยืน - สร้างจิตสำนึกและความตระหนักในการรักษาทรัพยากรธรรมชาติและสิ่งแวดล้อม - จัดการขยะมูลฝอยและสิ่งปฏิกูล - ป้องกันและแก้ไขปัญหาสิ่งแวดล้อมที่เสื่อมโทรม	- ผู้เข้ารับชมมีความเข้าใจในหัวข้อชมผ่านเกณฑ์ประเมิน ร้อยละ ๘๐ - ประชาชนมีความพึงพอใจต่อโครงการต่างๆ ร้อยละ ๘๐ ขึ้นไป

๓) ค่าเป้าหมาย

เป้าประสงค์ (target)	ค่าเป้าหมาย (goal)	กลยุทธ์ (Strategy)	ตัวชี้วัดค่าเป้าหมาย (goal indicators)
รักษา ควบคุมคุณภาพทรัพยากรธรรมชาติและสิ่งแวดล้อม	- อบรมให้ความรู้ การดูแลรักษาทรัพยากรธรรมชาติและสิ่งแวดล้อม ภาพรวมทั้งจังหวัด จำนวน ๘ โครงการ	- อนุรักษ์และพัฒนาทรัพยากรธรรมชาติและสิ่งแวดล้อมให้ยั่งยืน - สร้างจิตสำนึกและความตระหนักในการรักษาทรัพยากรธรรมชาติและสิ่งแวดล้อม - จัดการขยะมูลฝอยและสิ่งปฏิกูล - ป้องกันและแก้ไขปัญหาสิ่งแวดล้อมที่เสื่อมโทรม	- อบรมให้ความรู้ การดูแลรักษาทรัพยากรธรรมชาติและสิ่งแวดล้อม ภาพรวมทั้งจังหวัด จำนวน ๒ โครงการ/ปี

๔) หน่วยงานรับผิดชอบหลัก

สำนักปลัดองค์การบริหารส่วนจังหวัด/กองช่าง/กองการศึกษา ศาสนา และวัฒนธรรม/กองยุทธศาสตร์และงบประมาณ องค์การบริหารส่วนจังหวัดสระบุรี

๕) ความเชื่อมโยงยุทธศาสตร์

- ยุทธศาสตร์ชาติ ๒๐ ปี ยุทธศาสตร์ที่ ๕
- แผนพัฒนาเศรษฐกิจและสังคมแห่งชาติ ฉบับที่ ๑๒ ปี ยุทธศาสตร์ที่ ๔
- ยุทธศาสตร์กลุ่มจังหวัด ยุทธศาสตร์ที่ ๓
- ยุทธศาสตร์จังหวัด ยุทธศาสตร์ที่ ๑

๓. ยุทธศาสตร์ (strategic) การส่งเสริมอนุรักษ์และฟื้นฟูชนบทชนบทนิยมประเพณีและวัฒนธรรมท้องถิ่น

๑) เป้าประสงค์ (target)

เป้าประสงค์ (target)	ตัวชี้วัดเป้าประสงค์ (target indicators)
สร้างจิตสำนึกและตระหนักถึงคุณค่า ชนบทชนบทนิยมประเพณีและวัฒนธรรมท้องถิ่น	- ประชาชนสามารถดำรงไว้ซึ่งชนบทชนบทนิยมประเพณีและวัฒนธรรมท้องถิ่น และเผยแพร่ไปให้บุคคล อื่นรู้จัก - ประชาชนมีความพึงพอใจต่อโครงการต่างๆ ร้อยละ ๘๐ ขึ้นไป

๒) กลยุทธ์

เป้าประสงค์ (target)	กลยุทธ์ (Strategy)	ตัวชี้วัดกลยุทธ์ (Strategy indicators)
สร้างจิตสำนึกและตระหนักถึงคุณค่า ชนบทชนบทนิยมประเพณีและวัฒนธรรมท้องถิ่น	- ส่งเสริมอนุรักษ์ ฟื้นฟูและเผยแพร่ชนบทชนบทนิยม ประเพณีและวัฒนธรรมท้องถิ่น - สร้างจิตสำนึกและความตระหนักถึงคุณค่าและ ความสำคัญของศิลปวัฒนธรรม ประจำถิ่น ชนบทชนบทนิยมประเพณีท้องถิ่น - ส่งเสริมศาสนา พัฒนาคุณธรรมและจริยธรรม	- ผู้เข้าร่วมมีความเข้าใจในหัวข้ออบรม ผ่านเกณฑ์ประเมิน ร้อยละ ๘๐ - ประชาชนมีความพึงพอใจต่อโครงการต่างๆ ร้อยละ ๘๐ ขึ้นไป

๓) ค่าเป้าหมาย

เป้าประสงค์ (target)	ค่าเป้าหมาย (goal)	กลยุทธ์ (Strategy)	ตัวชี้วัดค่าเป้าหมาย (goal indicators)
สร้างจิตสำนึกและตระหนัก ถึงคุณค่าชนบทชนบทนิยม ประเพณีและวัฒนธรรม ท้องถิ่น	- อบรมสร้างจิตสำนึกและความ ตระหนักถึงคุณค่า ชนบทชนบทนิยมประเพณีและ วัฒนธรรมท้องถิ่นภาพรวมทั้ง จังหวัด จำนวน ๘ โครงการ	- ส่งเสริมอนุรักษ์ ฟื้นฟูและเผยแพร่ชนบทชนบทนิยม ประเพณีและวัฒนธรรมท้องถิ่น - สร้างจิตสำนึกและความตระหนักถึงคุณค่า และความสำคัญของศิลปวัฒนธรรม ประจำถิ่น ชนบทชนบทนิยมประเพณีท้องถิ่น - ส่งเสริมศาสนา พัฒนาคุณธรรมและ จริยธรรม	- อบรมสร้างจิตสำนึกและความ ตระหนักถึงคุณค่าชนบทชนบทนิยม ประเพณีและวัฒนธรรมท้องถิ่น ภาพรวมทั้งจังหวัด จำนวน ๒ โครงการ/ปี

๔) หน่วยงานรับผิดชอบหลัก

สำนักปลัดองค์การบริหารส่วนจังหวัด/กองช่าง/กองการศึกษา ศาสนา และวัฒนธรรม/กอง
ยุทธศาสตร์และงบประมาณ องค์การบริหารส่วนจังหวัดสระบุรี

๕) ความเชื่อมโยงยุทธศาสตร์

- ยุทธศาสตร์ชาติ ๒๐ ปี ยุทธศาสตร์ที่ ๓
- แผนพัฒนาเศรษฐกิจและสังคมแห่งชาติ ฉบับที่ ๑๒ ปี ยุทธศาสตร์ที่ ๓
- ยุทธศาสตร์กลุ่มจังหวัด ยุทธศาสตร์ที่ ๒
- ยุทธศาสตร์จังหวัด ยุทธศาสตร์ที่ ๓

๔. ยุทธศาสตร์ (strategic) การพัฒนาองค์กรและบุคลากรสู่การบริหารจัดการที่ดี

๑) เป้าประสงค์ (target)

เป้าประสงค์ (target)	ตัวชี้วัดเป้าประสงค์ (target indicators)
-เสริมสร้างระบบบริหารจัดการองค์กร -สร้างจิตสำนึกและตระหนักถึงความสำคัญของ ประชาธิปไตยและกระบวนการประชาสังคม	-บุคลากรนำความรู้จากการอบรมมาพัฒนาองค์กรตามบทบาทหน้าที่ -หน่วยงานมีภาพลักษณ์ที่ดี -ประชาชนเข้าถึงหน่วยงาน -ประชาชนมีความรู้ ความเข้าใจ เห็นถึงความสำคัญของการมีส่วนร่วมและหลักประชาธิปไตย -ประชาชนมีความพึงพอใจต่อการเข้าใช้บริการจาก อปท. ร้อยละ ๘๐ ขึ้นไป

๒) กลยุทธ์

เป้าประสงค์ (target)	กลยุทธ์ (Strategy)	ตัวชี้วัดกลยุทธ์ (Strategy indicators)
-เสริมสร้างระบบบริหารจัดการองค์กร -สร้างจิตสำนึกและตระหนักถึงความสำคัญของ ประชาธิปไตยและกระบวนการประชาสังคม	-พัฒนาศักยภาพและประสิทธิภาพบุคลากรของท้องถิ่น -พัฒนาระบบบริหารองค์กร -การส่งเสริมพัฒนาประชาธิปไตยและกระบวนการ ประชาสังคม	-ผู้เข้ารับอบรมมีความเข้าใจในหัวข้ออบรม ผ่านเกณฑ์ประเมิน ร้อยละ ๘๐ -ประชาชนมีความพึงพอใจต่อการเข้าใช้ บริการจาก อปท. ร้อยละ ๘๐ ขึ้นไป

๓) ค่าเป้าหมาย

เป้าประสงค์ (target)	ค่าเป้าหมาย (goal)	กลยุทธ์ (Strategy)	ตัวชี้วัดค่าเป้าหมาย (goal indicators)
-เสริมสร้างระบบบริหาร จัดการองค์กร -สร้างจิตสำนึกและตระหนัก ถึงความสำคัญของ ประชาธิปไตยและ กระบวนการประชาสังคม	-ส่งบุคลากรท้องถิ่นเข้าอบรม พัฒนาศักยภาพ อย่างน้อยคนละ ๑ หลักสูตร -อบรมสร้างจิตสำนึกและ ตระหนักถึงความสำคัญของ ประชาธิปไตยและกระบวนการ ประชาสังคมภาพรวมทั้งจังหวัด จำนวน ๘ โครงการ	-พัฒนาศักยภาพและประสิทธิภาพบุคลากร ของท้องถิ่น -พัฒนาระบบบริหารองค์กร -การส่งเสริมพัฒนาประชาธิปไตยและ กระบวนการประชาสังคม	-บุคลากรท้องถิ่นเข้าอบรมพัฒนา ศักยภาพ อย่างน้อยคนละ ๑ หลักสูตร/ปี -อบรมสร้างจิตสำนึกและตระหนักถึง ความสำคัญของประชาธิปไตยและ กระบวนการประชาสังคม ภาพรวมทั้ง จังหวัด จำนวน ๒ โครงการ/ปี

๔) หน่วยงานรับผิดชอบหลัก

สำนักปลัดองค์การบริหารส่วนจังหวัด/กองช่าง/กองการศึกษา ศาสนา และวัฒนธรรม/กอง
ยุทธศาสตร์และงบประมาณ กองการเจ้าหน้าที่ สำนักงานเลขานุการองค์การบริหารส่วนจังหวัดองค์การบริหารส่วน
จังหวัดสระบุรี

๕) ความเชื่อมโยงยุทธศาสตร์

- ยุทธศาสตร์ชาติ ๒๐ปี ยุทธศาสตร์ที่ ๖
- แผนพัฒนาเศรษฐกิจและสังคมแห่งชาติ ฉบับที่ ๑๒ ปี ยุทธศาสตร์ที่ ๖

๕. ยุทธศาสตร์ (strategic) การส่งเสริมและพัฒนาการท่องเที่ยว

๑) เป้าประสงค์ (target)

เป้าประสงค์ (target)	ตัวชี้วัดเป้าประสงค์ (target indicators)
แหล่งท่องเที่ยวเป็นที่รู้จัก ประชาชนมีรายได้เพิ่มขึ้น	- ประชาสัมพันธ์และนำเสนอข้อมูลในรูปแบบต่างๆ เพื่อเป็นการกระตุ้นเศรษฐกิจและสร้างรายได้ให้แก่ประชาชน - ประชาชนมีความพึงพอใจต่อโครงการต่างๆ ร้อยละ ๘๐ ขึ้นไป

๒) กลยุทธ์

เป้าประสงค์ (target)	กลยุทธ์ (Strategy)	ตัวชี้วัดกลยุทธ์ (Strategy indicators)
แหล่งท่องเที่ยวเป็นที่รู้จัก ประชาชนมีรายได้เพิ่มขึ้น	- พัฒนาแหล่งท่องเที่ยวอย่างเป็นระบบ โดยบูรณาการทุกภาคส่วน	- ผู้เข้ารับชมมีความเข้าใจในหัวข้ออบรมผ่านเกณฑ์ประเมิน ร้อยละ ๘๐ - ประชาชนมีความพึงพอใจต่อโครงการต่างๆ ร้อยละ ๘๐ ขึ้นไป

๓) ค่าเป้าหมาย

เป้าประสงค์ (target)	ค่าเป้าหมาย (goal)	กลยุทธ์ (Strategy)	ตัวชี้วัดค่าเป้าหมาย (goal indicators)
แหล่งท่องเที่ยวเป็นที่รู้จัก ประชาชนมีรายได้เพิ่มขึ้น	- ประชาสัมพันธ์แหล่งท่องเที่ยว ภาพรวมทั้งจังหวัด จำนวน ๘ โครงการ	- พัฒนาแหล่งท่องเที่ยวอย่างเป็นระบบ โดยบูรณาการทุกภาคส่วน	- ประชาสัมพันธ์แหล่งท่องเที่ยว ภาพรวมทั้งจังหวัด จำนวน ๒ โครงการ/ปี

๔) หน่วยงานรับผิดชอบหลัก

สำนักปลัดองค์การบริหารส่วนจังหวัด/กองช่าง/กองการศึกษา ศาสนา และวัฒนธรรม/กองยุทธศาสตร์และงบประมาณ องค์การบริหารส่วนจังหวัดสระบุรี

๕) ความเชื่อมโยงยุทธศาสตร์

- ยุทธศาสตร์ชาติ ๒๐ ปี ยุทธศาสตร์ที่ ๒
- แผนพัฒนาเศรษฐกิจและสังคมแห่งชาติ ฉบับที่ ๑๒ ปี ยุทธศาสตร์ที่ ๕
- ยุทธศาสตร์กลุ่มจังหวัด ยุทธศาสตร์ที่ ๒
- ยุทธศาสตร์จังหวัด ยุทธศาสตร์ที่ ๑

๒. ยุทธศาสตร์ของเทศบาล

๒.๑ วิสัยทัศน์

“เมืองไร่ล้มพิษ วิถีชีวิตดั้งเดิม ส่งเสริมด้านเศรษฐกิจ แหล่งผลิตอาหารคุณภาพเด่น มุ่งเน้นการศึกษา นำพาชุมชนให้ยั่งยืน มีความสุขบนพื้นฐาน ปรัชญาเศรษฐกิจพอเพียง ”

๒.๒ ยุทธศาสตร์

๑. ยุทธศาสตร์การพัฒนาด้านการท่องเที่ยวและทรัพยากรธรรมชาติและสิ่งแวดล้อม
๒. ยุทธศาสตร์การพัฒนาคุณภาพชีวิต
๓. ยุทธศาสตร์การพัฒนาอาชีพและรายได้ตามปรัชญาเศรษฐกิจพอเพียง
๔. ยุทธศาสตร์การส่งเสริมอนุรักษ์ฟื้นฟูศาสนา ศิลปะ วัฒนธรรม ขนบธรรมเนียม ประเพณี และภูมิปัญญาท้องถิ่น
๕. ยุทธศาสตร์การเสริมสร้างธรรมาภิบาล และ การบริหารจัดการบ้านเมืองที่ดี

๒.๓ เป้าประสงค์

๑. เพื่อพัฒนาด้านการท่องเที่ยวและทรัพยากรธรรมชาติและสิ่งแวดล้อม
๒. เพื่อพัฒนาการพัฒนาคุณภาพชีวิต
๓. เพื่อพัฒนาการพัฒนาอาชีพและรายได้ตามปรัชญาเศรษฐกิจพอเพียง
๔. เพื่อพัฒนาการพัฒนาส่งเสริมอนุรักษ์ฟื้นฟูศาสนา ศิลปะ วัฒนธรรม ขนบธรรมเนียม ประเพณี และภูมิปัญญาท้องถิ่น
๕. เพื่อพัฒนาการพัฒนาเสริมสร้างธรรมาภิบาล และ การบริหารจัดการบ้านเมืองที่ดี

๒.๔ ตัวชี้วัด

๑. จำนวนโครงสร้างพื้นฐานที่ได้มาตรฐาน
๒. ร้อยละของความสำเร็จ
๓. การดำเนินการแล้วเสร็จ
๔. กรณีโครงการด้านอื่นๆ วัดจากการบรรลุวัตถุประสงค์ที่กำหนดไว้ในโครงการทุกประการ

๒.๕ ค่าเป้าหมาย

ยุทธศาสตร์	เป้าหมาย
๑. ยุทธศาสตร์การพัฒนาด้านการท่องเที่ยวและทรัพยากรธรรมชาติและสิ่งแวดล้อม	-การก่อสร้าง ปรับปรุง บำรุงรักษาโครงสร้างพื้นฐานต่างๆ ในพื้นที่ เช่น ถนน สะพาน รางระบายน้ำ ป้ายจราจร กระจกโค้งป้องกันอุบัติเหตุ ไฟกระพริบ พัฒนาสถานที่ท่องเที่ยวเชิงอนุรักษ์ ,การสร้างจิตสำนึกให้คนในท้องถิ่น รักษาธรรมชาติ และพัฒนาความสะอาดของบ้านเมือง
๒. ยุทธศาสตร์การพัฒนาคุณภาพชีวิต	-การพัฒนาคุณภาพการศึกษาศูนย์พัฒนาเด็กเล็ก การพัฒนาสังคมและส่งเสริมคุณภาพชีวิตต่างๆ เช่น การช่วยเหลือผู้สูงอายุ ผู้พิการ ผู้ป่วยเอดส์ ผู้ยากไร้ ผู้ด้อยโอกาส โครงการพัฒนา ส่งเสริมเยาวชน สตรี การส่งเสริมสุขภาพของเด็ก เยาวชนและประชาชน ให้แข็งแรง ลดอุบัติเหตุบนท้องถนน ความปลอดภัยในชีวิตและทรัพย์สิน ฯลฯ

๓. ยุทธศาสตร์การพัฒนาอาชีพและรายได้ตามปรัชญาเศรษฐกิจพอเพียง	- การส่งเสริมพัฒนาอาชีพและเสริมสร้างรายได้ให้ประชาชนภายในเขตเทศบาล
๔. ยุทธศาสตร์การส่งเสริมอนุรักษ์ฟื้นฟูศาสนา ศิลปะ วัฒนธรรม ขนบธรรมเนียม ประเพณีและภูมิปัญญาท้องถิ่น	- การจัดกิจกรรมวันสำคัญทางพระพุทธศาสนา การเข้าวัดปฏิบัติธรรม เพื่อส่งเสริมสืบสานขนบธรรมเนียมประเพณีให้คงอยู่สืบไป
๕. ยุทธศาสตร์การเสริมสร้างธรรมาภิบาล และการบริหารจัดการบ้านเมืองที่ดี	- การจัดให้ประชาชนเข้ามามีส่วนร่วมกับกิจกรรมของเทศบาล และเทศบาลฯสามารถปฏิบัติงานได้อย่างมีมืออาชีพ สอดคล้องกับการพัฒนา ระบบราชการ ระบบการพัฒนาองค์กรให้มีมาตรฐาน สามารถรองรับภารกิจ การพัฒนาบุคลากรของเทศบาลได้อย่างมีประสิทธิภาพ การประชาสัมพันธ์ข้อมูลขององค์กร การโปร่งใส ตรวจสอบได้

๒.๖ กลยุทธ์

๑. ยุทธศาสตร์การพัฒนาด้านการท่องเที่ยวและทรัพยากรธรรมชาติและสิ่งแวดล้อม
 - กลยุทธ์การพัฒนาด้านโครงสร้างพื้นฐานและพัฒนาสถานที่ท่องเที่ยวเชิงอนุรักษ์สิ่งแวดล้อม
๒. ยุทธศาสตร์การพัฒนาคุณภาพชีวิต
 - กลยุทธ์การพัฒนาคุณภาพการศึกษาศูนย์พัฒนาเด็กเล็ก
 - กลยุทธ์การพัฒนาสังคมและส่งเสริมคุณภาพชีวิต
๓. ยุทธศาสตร์การพัฒนาอาชีพและรายได้ตามปรัชญาเศรษฐกิจพอเพียง
 - กลยุทธ์การส่งเสริมและพัฒนาอาชีพให้แก่ประชาชน
๔. ยุทธศาสตร์การส่งเสริมอนุรักษ์ฟื้นฟูศาสนา ศิลปะ วัฒนธรรม ขนบธรรมเนียม ประเพณี และภูมิปัญญาท้องถิ่น
 - กลยุทธ์การส่งเสริมอนุรักษ์ฟื้นฟูศาสนา ศิลปะ วัฒนธรรม ขนบธรรมเนียม ประเพณี และภูมิปัญญาท้องถิ่น
๕. ยุทธศาสตร์การเสริมสร้างธรรมาภิบาล และการบริหารจัดการบ้านเมืองที่ดี
 - กลยุทธ์การส่งเสริมการมีส่วนร่วมของประชาชน
 - กลยุทธ์การพัฒนาบุคลากรให้มีประสิทธิภาพ

๒.๗ จุดยืนทางยุทธศาสตร์

จุดยืนทางยุทธศาสตร์ (Positioning) ของเทศบาลตำบลมวกเหล็ก

การกำหนดจุดยืนทางยุทธศาสตร์ (Positioning) ของเทศบาลตำบลมวกเหล็ก กำหนดการพัฒนาที่ครอบคลุมกิจกรรมต่างๆ ของเทศบาล ที่เกี่ยวข้องกับยุทธศาสตร์การพัฒนา จำนวน ๕ ยุทธศาสตร์ และ ๕ กลยุทธ์ ดังนี้

๑. ยุทธศาสตร์การพัฒนาด้านการท่องเที่ยวและทรัพยากรธรรมชาติและสิ่งแวดล้อม
 - กลยุทธ์การพัฒนาด้านโครงสร้างพื้นฐานและพัฒนาสถานที่ท่องเที่ยวเชิงอนุรักษ์สิ่งแวดล้อม
๒. ยุทธศาสตร์การพัฒนาคุณภาพชีวิต
 - กลยุทธ์การพัฒนาคุณภาพการศึกษาศูนย์พัฒนาเด็กเล็ก
 - กลยุทธ์การพัฒนาสังคมและส่งเสริมคุณภาพชีวิต
๓. ยุทธศาสตร์การพัฒนาอาชีพและรายได้ตามปรัชญาเศรษฐกิจพอเพียง
 - กลยุทธ์การส่งเสริมและพัฒนาอาชีพให้แก่ประชาชน

๔. ยุทธศาสตร์การส่งเสริมอนุรักษ์ฟื้นฟูศาสนา ศิลปะ วัฒนธรรม ขนบธรรมเนียม ประเพณี และภูมิปัญญาท้องถิ่น
- กลยุทธ์การส่งเสริมอนุรักษ์ฟื้นฟูศาสนา ศิลปะ วัฒนธรรม ขนบธรรมเนียม ประเพณี และภูมิปัญญาท้องถิ่น
๕. ยุทธศาสตร์การเสริมสร้างธรรมาภิบาล และการบริหารจัดการบ้านเมืองที่ดี
- กลยุทธ์การส่งเสริมการมีส่วนร่วมของประชาชน
 - กลยุทธ์การพัฒนาบุคลากรให้มีประสิทธิภาพ

๒.๘ ความเชื่อมโยงของยุทธศาสตร์ในภาพรวม

ในภาพรวมเทศบาลตำบลมวกเหล็ก มุ่งพัฒนา ๔ ด้าน ได้แก่ ด้านโครงสร้างพื้นฐาน ด้านเศรษฐกิจ ด้านสังคม และคุณภาพชีวิต ด้านสาธารณสุขและสิ่งแวดล้อม และให้ครอบคลุมทั้ง ๕ ยุทธศาสตร์การพัฒนา ได้แก่ ยุทธศาสตร์การพัฒนาด้านการท่องเที่ยวและทรัพยากรธรรมชาติและสิ่งแวดล้อม ยุทธศาสตร์การพัฒนาคุณภาพชีวิต ยุทธศาสตร์การพัฒนาอาชีพและรายได้ตามปรัชญาเศรษฐกิจพอเพียง ยุทธศาสตร์การส่งเสริมอนุรักษ์ฟื้นฟูศาสนา ศิลปะ วัฒนธรรม ขนบธรรมเนียม ประเพณี และภูมิปัญญาท้องถิ่น และยุทธศาสตร์การเสริมสร้างธรรมาภิบาล และการบริหารจัดการบ้านเมืองที่ดี

๓. การวิเคราะห์เพื่อพัฒนาท้องถิ่น

๓.๑ การวิเคราะห์กรอบการจัดทำยุทธศาสตร์ขององค์กรปกครองส่วนท้องถิ่น

ในการจัดทำแผนพัฒนาท้องถิ่นของเทศบาลตำบลมวกเหล็ก ได้ใช้การวิเคราะห์ SWOT Analysis/Demand (Demand Analysis)/Global Demand และ Trend ปัจจัยและสถานการณ์การเปลี่ยนแปลงที่มีผลต่อการพัฒนา อย่างน้อยต้องประกอบด้วย การวิเคราะห์ศักยภาพด้านเศรษฐกิจ ด้านสังคม ด้านการศึกษา ด้านผังเมือง ด้านเทคโนโลยี ด้านทรัพยากรธรรมชาติและสิ่งแวดล้อม ซึ่งมีรายละเอียด ดังนี้

จุดแข็ง (S : Strength)

๑. ผู้บริหารมีบทบาทต่อการพัฒนาท้องถิ่น
๒. มีบุคลากรเพียงพอในการปฏิบัติงาน
๓. บุคลากรมีความรู้ที่เหมาะสมกับงาน
๔. ประชาชนในชุมชนมีความสามัคคีและให้ความร่วมมือเป็นอย่างดี
๕. มีวัสดุอุปกรณ์ที่ทันสมัยในการปฏิบัติงาน
๖. มีโครงสร้างพื้นฐานที่ได้มาตรฐาน เช่น ถนน ทางเท้า ท่อระบายน้ำ สะพาน

จุดอ่อน (W : Weakness)

๑. อาคารสำนักงานมีพื้นที่ไม่เพียงพอในการให้บริการประชาชน
๒. บุคลากรขาดทักษะการใช้งานวัสดุอุปกรณ์ที่ทันสมัย
๓. มีรายได้จากการเก็บภาษีไม่เพียงพอ

๓.๒ การประเมินสถานการณ์สภาพแวดล้อมภายนอกที่เกี่ยวข้อง

โอกาส (O : Opportunity)

๑. ได้รับการสนับสนุนอุดหนุนงบประมาณจากรัฐบาล และกรมส่งเสริมการปกครองท้องถิ่น
๒. มีการส่งเสริมด้านการท่องเที่ยวและมีแหล่งท่องเที่ยวที่มีชื่อเสียง
๓. ประชาชนมีวิถีชีวิตความเป็นอยู่ที่ดี
๔. ชุมชนมีสินค้า otop จำหน่าย

อุปสรรค (T : Threat)

๑. มีประชากรแฝงเป็นจำนวนมาก
๒. ระเบียบกฎหมายไม่เอื้อต่อการปฏิบัติงาน
๓. มีขั้นตอนและระยะเวลาในการดำเนินงานมาก

ส่วนที่ ๓

การนำแผนพัฒนาท้องถิ่นไปสู่การปฏิบัติ

๑. ยุทธศาสตร์การพัฒนาและแผนงาน

ที่	ยุทธศาสตร์	ด้าน	แผนงาน	หน่วยงาน รับผิดชอบหลัก	หน่วยงาน สนับสนุน
๑	ยุทธศาสตร์การพัฒนาด้านการท่องเที่ยวและทรัพยากรธรรมชาติและสิ่งแวดล้อม	ด้านการบริหารทั่วไป	แผนงานการรักษาความสงบภายใน แผนงานงบกลาง	สำนักปลัด , งานป้องกันฯ	
		ด้านบริการชุมชนและสังคม	แผนงานเคหะและชุมชน	กองสาธารณสุขฯ กองช่าง	
		ด้านการเศรษฐกิจ	แผนงานอุตสาหกรรมและการโยธา แผนงานการเกษตร	กองช่าง,กอง สวัสดิการสังคม กองช่าง	
		ด้านการดำเนินการอื่น	แผนงานงบกลาง	สำนักปลัดฯ (งานป้องกัน)	
๒	ยุทธศาสตร์การพัฒนาคุณภาพชีวิต	ด้านการบริหารทั่วไป	แผนงานการรักษาความสงบภายใน	สำนักปลัดฯ (งานป้องกัน)	
		ด้านบริการชุมชนและสังคม	แผนงานการศึกษา แผนงานสาธารณสุข แผนงานสังคมสงเคราะห์ แผนงานสร้างความเข้มแข็งของชุมชน แผนงานการศาสนาวัฒนธรรมและ นันทนาการ	กองการศึกษา กองสาธารณสุขฯ กองสวัสดิการฯ กองสวัสดิการฯ กองการศึกษา	
		ด้านงบกลาง	แผนงานงบกลาง	กองสวัสดิการฯ กองสาธารณสุขฯ	
๓	ยุทธศาสตร์การพัฒนาอาชีพและรายได้ตามปรัชญาเศรษฐกิจพอเพียง	ด้านบริการชุมชนและสังคม	แผนงานสร้างความเข้มแข็งของชุมชน แผนงานอุตสาหกรรมและการโยธา	กองสวัสดิการฯ กองคลัง	

ที่	ยุทธศาสตร์	ด้าน	แผนงาน	หน่วยงาน รับผิดชอบหลัก	หน่วยงาน สนับสนุน
๔	ยุทธศาสตร์การส่งเสริมอนุรักษ์ฟื้นฟูศาสนา ศิลปะ วัฒนธรรม ขนบธรรมเนียม ประเพณีและภูมิปัญญาท้องถิ่น	ด้านบริการชุมชนและสังคม	แผนงานการศึกษา แผนงานการศาสนาวัฒนธรรมและนันทนาการ	กองการศึกษา สำนักปลัดฯ กองการศึกษา	
๕	ยุทธศาสตร์การเสริมสร้างธรรมาภิบาล และการบริหารจัดการบ้านเมืองที่ดี	ด้านการบริหารทั่วไป	แผนงานบริหารงานทั่วไป	สำนักปลัดฯ กองยุทธศาสตร์ฯ	
		ด้านบริการชุมชนและสังคม	แผนงานสร้างความเข้มแข็งของชุมชน แผนงานอุตสาหกรรมและการโยธา	กองสวัสดิการฯ สำนักปลัดฯ	

๒.บัญชีโครงการพัฒนาท้องถิ่น

บัญชีสรุปโครงการพัฒนา
แผนพัฒนาท้องถิ่น(พ.ศ. ๒๕๖๖-๒๕๗๐)
เทศบาลตำบลมวกเหล็ก

ยุทธศาสตร์	ปี ๒๕๖๖		ปี ๒๕๖๗		ปี ๒๕๖๘		ปี ๒๕๖๙		ปี ๒๕๗๐		รวม ๕ ปี	
	จำนวนโครงการ	งบประมาณ (บาท)	จำนวนโครงการ	งบประมาณ (บาท)	จำนวนโครงการ	งบประมาณ (บาท)	จำนวนโครงการ	งบประมาณ (บาท)	จำนวนโครงการ	งบประมาณ (บาท)	จำนวนโครงการ	งบประมาณ (บาท)
๑. ยุทธศาสตร์การพัฒนาด้านการท่องเที่ยวและทรัพยากรธรรมชาติและสิ่งแวดล้อม												
๑.๑ แผนงานการรักษาความสงบภายใน	๑	๕๐๐,๐๐๐	๑	๕๐๐,๐๐๐	๑	๕๐๐,๐๐๐	๑	๕๐๐,๐๐๐	๑	๕๐๐,๐๐๐	๕	๒,๕๐๐,๐๐๐
๑.๒ แผนงานเคหะและชุมชน	๑๒	๓,๑๖๕,๐๐๐	๘	๗๒๐,๐๐๐	๘	๗๒๐,๐๐๐	๘	๗๒๐,๐๐๐	๘	๗๒๐,๐๐๐	๔๔	๖,๐๔๕,๐๐๐
๑.๓ แผนงานอุตสาหกรรมและการโยธา	๗	๔,๑๑๘,๒๑๐	๒	๗๘๒,๐๐๐	๒	๖๐๐,๐๐๐	๒	๑,๙๐๐,๐๐๐	๒	๖๐๐,๐๐๐	๑๕	๘,๐๐๐,๒๑๐
๑.๔ แผนงานการเกษตร	๑	๕๐๐,๐๐๐	๑	๕๐๐,๐๐๐	๑	๕๐๐,๐๐๐	๑	๕๐๐,๐๐๐	๑	๕๐๐,๐๐๐	๕	๒,๕๐๐,๐๐๐
๑.๕ แผนงานงบบกกลาง	๑	๓๐๐,๐๐๐	๑	๓๐๐,๐๐๐	๑	๓๐๐,๐๐๐	๑	๓๐๐,๐๐๐	๑	๓๐๐,๐๐๐	๕	๑,๕๐๐,๐๐๐
รวม	๒๒	๘,๕๘๓,๒๑๐	๑๓	๒,๘๐๒,๐๐๐	๑๓	๒,๖๒๐,๐๐๐	๑๓	๓,๙๒๐,๐๐๐	๑๓	๒,๖๒๐,๐๐๐	๗๔	๒๐,๕๔๕,๒๑๐
๒. ยุทธศาสตร์การพัฒนาคูณภาพชีวิต												
๒.๑ แผนงานการรักษาความสงบภายใน	๗	๗๕๐,๐๐๐	๘	๑,๑๐๐,๐๐๐	๗	๗๕๐,๐๐๐	๘	๑,๑๐๐,๐๐๐	๗	๗๕๐,๐๐๐	๓๗	๔,๔๕๐,๐๐๐
๒.๒ แผนงานการศึกษา	๔	๗,๓๘๑,๐๐๐	๔	๗,๓๘๑,๐๐๐	๔	๗,๓๘๑,๐๐๐	๔	๗,๓๘๑,๐๐๐	๔	๗,๓๘๑,๐๐๐	๒๐	๓๖,๙๐๕,๐๐๐
๒.๓ แผนงานสาธารณสุข	๕	๗๙๕,๐๐๐	๕	๗๙๕,๐๐๐	๕	๗๙๕,๐๐๐	๕	๗๙๕,๐๐๐	๕	๗๙๕,๐๐๐	๒๕	๓,๙๗๕,๐๐๐
๒.๔ แผนงานสังคมสงเคราะห์	๒	๑๒๐,๐๐๐	๒	๑๒๐,๐๐๐	๒	๑๒๐,๐๐๐	๒	๑๒๐,๐๐๐	๒	๑๒๐,๐๐๐	๑๐	๖๐๐,๐๐๐

ยุทธศาสตร์	ปี ๒๕๖๖		ปี ๒๕๖๗		ปี ๒๕๖๘		ปี ๒๕๖๙		ปี ๒๕๗๐		รวม ๕ ปี	
	จำนวนโครงการ	งบประมาณ (บาท)	จำนวนโครงการ	งบประมาณ (บาท)	จำนวนโครงการ	งบประมาณ (บาท)	จำนวนโครงการ	งบประมาณ (บาท)	จำนวนโครงการ	งบประมาณ (บาท)	จำนวนโครงการ	งบประมาณ (บาท)
๒.๕ แผนงานสร้างความเข้มแข็งของชุมชน	๑๑	๒,๔๒๕,๐๐๐	๑๒	๒,๔๕๕,๐๐๐	๑๓	๒,๕๕๕,๐๐๐	๑๒	๒,๕๒๕,๐๐๐	๑๑	๒,๔๗๕,๐๐๐	๕๙	๑๒,๔๓๕,๐๐๐
๒.๖ แผนงานการศาสนาวัฒนธรรมและนันทนาการ	๑	๓๐๐,๐๐๐	๑	๓๐๐,๐๐๐	๑	๓๐๐,๐๐๐	๑	๓๐๐,๐๐๐	๑	๓๐๐,๐๐๐	๕	๑,๕๐๐,๐๐๐
๒.๗ แผนงานงบบกลาง	๔	๙,๙๙๙,๗๐๐	๔	๑๐,๑๒๘,๐๐๐	๔	๑๐,๒๙๘,๐๐๐	๔	๑๐,๔๔๘,๐๐๐	๔	๑๐,๖๔๘,๐๐๐	๒๐	๕๑,๕๒๑,๗๐๐
รวม	๓๔	๒๑,๗๗๐,๗๐๐	๓๖	๒๒,๒๗๙,๐๐๐	๓๖	๒๒,๑๙๙,๐๐๐	๓๖	๒๒,๖๖๙,๐๐๐	๓๔	๒๒,๔๖๙,๐๐๐	๑๗๖	๑๑๑,๓๘๖,๗๐๐
๓. ยุทธศาสตร์การพัฒนาอาชีพและรายได้ตามปรัชญาเศรษฐกิจพอเพียง												
๓.๑ แผนงานสร้างความเข้มแข็งของชุมชน	๑	๑๐๐,๐๐๐	๑	๑๐๐,๐๐๐	๑	๑๐๐,๐๐๐	๑	๑๐๐,๐๐๐	๑	๑๐๐,๐๐๐	๕	๕๐๐,๐๐๐
๓.๒ แผนงานอุตสาหกรรมและการโยธา	๑	๒,๐๐๐,๐๐๐	๒	๙,๐๐๐,๐๐๐	-	-	-	-	-	-	๓	๑๑,๐๐๐,๐๐๐
รวม	๒	๒,๑๐๐,๐๐๐	๓	๙,๑๐๐,๐๐๐	๑	๑๐๐,๐๐๐	๑	๑๐๐,๐๐๐	๑	๑๐๐,๐๐๐	๘	๑๑,๕๐๐,๐๐๐
๔. ยุทธศาสตร์การส่งเสริมอนุรักษ์ฟื้นฟูศาสนา ศิลปะ วัฒนธรรม ขนบธรรมเนียม ประเพณีและภูมิปัญญาท้องถิ่น												
๔.๑ แผนงานการศึกษา	๑	๓๐๐,๐๐๐	๑	๓๐๐,๐๐๐	๑	๓๐๐,๐๐๐	๑	๓๐๐,๐๐๐	๑	๓๐๐,๐๐๐	๕	๑,๕๐๐,๐๐๐
๔.๒ แผนงานการศาสนาวัฒนธรรมและนันทนาการ	๕	๑,๗๕๐,๐๐๐	๕	๑,๗๕๐,๐๐๐	๕	๑,๗๕๐,๐๐๐	๕	๑,๗๕๐,๐๐๐	๕	๑,๗๕๐,๐๐๐	๒๕	๘,๗๕๐,๐๐๐
รวม	๖	๒,๐๕๐,๐๐๐	๖	๒,๐๕๐,๐๐๐	๖	๒,๐๕๐,๐๐๐	๖	๒,๐๕๐,๐๐๐	๖	๒,๐๕๐,๐๐๐	๓๐	๑๐,๒๕๐,๐๐๐
๕. ยุทธศาสตร์การเสริมสร้างธรรมาภิบาล และการบริหารจัดการบ้านเมืองที่ดี												
๕.๑ แผนงานบริหารงานทั่วไป	๗	๘๖๕,๐๐๐	๗	๘๖๕,๐๐๐	๗	๘๖๕,๐๐๐	๗	๘๖๕,๐๐๐	๗	๘๖๕,๐๐๐	๓๕	๔,๓๒๕,๐๐๐
๕.๒ แผนงานสร้างความเข้มแข็งของชุมชน	๒	๒๖๘,๐๐๐	๒	๒๖๘,๐๐๐	๒	๒๖๘,๐๐๐	๒	๒๖๘,๐๐๐	๒	๒๖๘,๐๐๐	๑๐	๑,๓๔๐,๐๐๐
๕.๓ แผนงานอุตสาหกรรมและการโยธา	๒	๕๐๕,๐๐๐	๒	๖๐๐,๐๐๐	๒	๓,๙๗๐,๐๐๐	๒	๖๐๐,๐๐๐	๑	๑๐๐,๐๐๐	๙	๕,๗๗๕,๐๐๐
รวม	๑๑	๑,๖๓๘,๐๐๐	๑๑	๑,๗๓๓,๐๐๐	๑๑	๕,๑๐๓,๐๐๐	๑๑	๑,๗๓๓,๐๐๐	๑๐	๑,๒๓๓,๐๐๐	๕๔	๑๑,๔๔๐,๐๐๐
รวมทั้งสิ้น	๗๕	๓๖,๑๔๑,๙๑๐	๖๙	๓๗,๙๖๔,๐๐๐	๖๗	๓๒,๐๗๒,๐๐๐	๖๗	๓๐,๔๗๒,๐๐๐	๖๔	๒๘,๔๗๒,๐๐๐	๓๔๒	๑๖๕,๑๒๑,๙๑๐

รายละเอียดโครงการพัฒนา
แผนพัฒนาท้องถิ่น (พ.ศ. ๒๕๖๖-๒๕๗๐)
เทศบาลตำบลมวกเหล็ก

- ก. ยุทธศาสตร์จังหวัดที่ ๑ พัฒนาสู่เมืองอุตสาหกรรมเชิงนิเวศ (Eco Industrial Town)
- ข. ยุทธศาสตร์การพัฒนาของ อปท. ในเขตจังหวัดที่ ๑ การพัฒนาคุณภาพชีวิต
 - ๑. ยุทธศาสตร์การพัฒนาด้านการท่องเที่ยวและทรัพยากรธรรมชาติและสิ่งแวดล้อม
 - ๑.๑ แผนงานการรักษาความสงบภายใน

ที่	โครงการ	วัตถุประสงค์	เป้าหมาย (ผลผลิตของโครงการ)	งบประมาณ					ตัวชี้วัด (KPI)	ผลที่คาดว่าจะได้รับ	หน่วยงาน รับผิดชอบหลัก
				๒๕๖๖ (บาท)	๒๕๖๗ (บาท)	๒๕๖๘ (บาท)	๒๕๖๙ (บาท)	๒๕๗๐ (บาท)			
๑.	โครงการติดตั้งสัญญาณไฟกระพริบตามทางแยก ทางร่วม และทางโค้งที่อาจเกิดความเสียหายอันตรายในเขตเทศบาลตำบลมวกเหล็ก อำเภอมวกเหล็ก จังหวัดสระบุรี	- เพื่อป้องกันการเกิดอันตรายและลดอุบัติเหตุ จากการสัญญาณตามทางแยก ทางร่วมและทางโค้ง - เพื่อสนองตามความต้องการของประชาชน	- ติดตั้งสัญญาณไฟกระพริบตามทางแยก ทางร่วม และทางโค้งที่อาจเกิดความเสียหายอันตรายในเขตเทศบาลตำบลมวกเหล็ก อำเภอมวกเหล็ก จังหวัดสระบุรี จำนวนติดตั้งไม่น้อยกว่า ๒๐ จุด	๕๐๐,๐๐๐ (งบเทศบาล)	๕๐๐,๐๐๐ (งบเทศบาล)	๕๐๐,๐๐๐ (งบเทศบาล)	๕๐๐,๐๐๐ (งบเทศบาล)	๕๐๐,๐๐๐ (งบเทศบาล)	- ร้อยละ ๘๐ ของประชาชนได้รับความปลอดภัยตลอดภัย	- ทำให้ประชาชนมีความปลอดภัยในการสัญจรไปมา	สำนักปลัดฯ (งานป้องกัน)

รายละเอียดโครงการพัฒนา
แผนพัฒนาท้องถิ่น (พ.ศ. ๒๕๖๖-๒๕๗๐)
เทศบาลตำบลมวกเหล็ก

- ก. ยุทธศาสตร์จังหวัดที่ ๑ พัฒนาสู่เมืองอุตสาหกรรมเชิงนิเวศ (Eco Industrial Town)
ข. ยุทธศาสตร์การพัฒนาของ อปท. ในเขตจังหวัดที่ ๒ การพัฒนาการบริหารจัดการทรัพยากรธรรมชาติและสิ่งแวดล้อม
๑. ยุทธศาสตร์การพัฒนาด้านการท่องเที่ยวและทรัพยากรธรรมชาติและสิ่งแวดล้อม
๑.๒ แผนงานเคหะและชุมชน

ที่	โครงการ	วัตถุประสงค์	เป้าหมาย (ผลผลิตของโครงการ)	งบประมาณ					ตัวชี้วัด (KPI)	ผลที่คาดว่าจะได้รับ	หน่วยงาน รับผิดชอบหลัก
				๒๕๖๖ (บาท)	๒๕๖๗ (บาท)	๒๕๖๘ (บาท)	๒๕๖๙ (บาท)	๒๕๗๐ (บาท)			
๑.	โครงการรณรงค์ สร้างจิตสำนึกรักษ์ สิ่งแวดล้อม	- เพื่อให้ ประชาชนมีความ ตระหนักและ ตื่นตัวเรื่องปัญหา สิ่งแวดล้อม - เพื่อให้ ประชาชนมี จิตสำนึกในการ รักษาสิ่งแวดล้อม	- จัดอบรมให้ความรู้และ ทัศนศึกษาดูงานนอก พื้นที่แล้วนำกลับมาปรับ ประยุกต์ใช้	๘๐,๐๐๐ (งบเทศบาลฯ)	๘๐,๐๐๐ (งบเทศบาลฯ)	๘๐,๐๐๐ (งบเทศบาลฯ)	๘๐,๐๐๐ (งบเทศบาลฯ)	๘๐,๐๐๐ (งบเทศบาลฯ)	- ร้อยละ ๑๐๐ ของ ประชาชนมี ความเข้าใจ และให้ความ ร่วมมือในการ รักษา สิ่งแวดล้อม	- ประชาชนมี ความตระหนัก และตื่นตัวเรื่อง ปัญหาสิ่งแวดล้อม - ประชาชนมี จิตสำนึกในการ รักษาสิ่งแวดล้อม มากขึ้น	กอง สาธารณสุขฯ
๒.	โครงการถนนปลอด ขยะ	- เพื่อให้ถนนทุก สายในเขต เทศบาลมีความ สะอาดปลอดขยะ - เพื่อเป็นการ ส่งเสริมการ ท่องเที่ยวของ อำเภอมวกเหล็ก	- จัดทำป้ายและสื่อ ประชาสัมพันธ์รณรงค์ ขอความร่วมมือในการ รักษาความสะอาดถนน ทุกสายในเขตเทศบาลฯ	๑๐,๐๐๐ (งบเทศบาลฯ)	๑๐,๐๐๐ (งบเทศบาลฯ)	๑๐,๐๐๐ (งบเทศบาลฯ)	๑๐,๐๐๐ (งบเทศบาลฯ)	๑๐,๐๐๐ (งบเทศบาลฯ)	- ร้อยละ ๑๐๐ ของ ถนนในเขต เทศบาล สะอาด	- ปริมาณขยะ ลดลง - ทำให้ภูมิทัศน์ สวยงาม เป็นสถานที่ ท่องเที่ยวที่สำคัญ ของอำเภอ มวกเหล็ก	กอง สาธารณสุขฯ

ที่	โครงการ	วัตถุประสงค์	เป้าหมาย (ผลผลิตของ โครงการ)	งบประมาณ					ตัวชี้วัด (KPI)	ผลที่คาดว่าจะ ได้รับ	หน่วยงาน รับผิดชอบ หลัก
				๒๕๖๖ (บาท)	๒๕๖๗ (บาท)	๒๕๖๘ (บาท)	๒๕๖๙ (บาท)	๒๕๗๐ (บาท)			
๓.	โครงการคลอง สวยน้ำใส	- เพื่อให้เกิดการปรับปรุง สภาพลำนํ้าวมกเหล็ก - เพื่อให้เกิดการมีส่วนร่วม ร่วมและสร้างจิตสำนึก ของประชาชนใน การอนุรักษ์ลำนํ้า วมกเหล็ก	- คลองสวยน้ำใส จำนวน ๑ แห่ง	๕๐,๐๐๐ (งบเทศบาลฯ)	๕๐,๐๐๐ (งบเทศบาลฯ)	๕๐,๐๐๐ (งบเทศบาลฯ)	๕๐,๐๐๐ (งบเทศบาลฯ)	๕๐,๐๐๐ (งบเทศบาลฯ)	- ร้อยละ ๑๐๐ ของประชาชนมี ส่วนร่วมและ จิตสำนึกในการ อนุรักษ์ลำนํ้า วมกเหล็ก	- ลำนํ้าวมกเหล็กมี ความสะอาด - ประชาชนมีส่วน ร่วมและจิตสำนึก ในการอนุรักษ์ลำนํ้า วมกเหล็ก	กอง สาธารณสุขฯ
๔.	โครงการ ปรับปรุงและ ทำความสะอาด ลำราง ระบายน้ำ	- เพื่อป้องกันและแก้ไข เหตุรำคาญ - เพื่อป้องกันและแก้ไข ปัญหาน้ำท่วม	- ปรับปรุงและทำ ความสะอาดลำราง ระบายน้ำทุก เส้นทางในเขต เทศบาล	๓๐๐,๐๐๐ (งบเทศบาล)	๓๐๐,๐๐๐ (งบเทศบาล)	๓๐๐,๐๐๐ (งบเทศบาล)	๓๐๐,๐๐๐ (งบเทศบาล)	๓๐๐,๐๐๐ (งบเทศบาล)	- ลำรางที่ได้ ดำเนินการ ปรับปรุง ทำความสะอาด มีประสิทธิภาพ เพิ่มขึ้น ในการรองรับน้ำ และระบายน้ำได้ ดีขึ้นร้อยละ ๑๐๐	- ทำให้การระบาย น้ำภายในเขต เทศบาลฯ มีประสิทธิภาพ เพิ่มขึ้น - ลำรางระบายน้ำ ไม่ก่อให้เกิดเหตุ รำคาญ	กอง สาธารณสุข ฯ
๕.	โครงการ ธนาคารขยะ	- เพื่อดำเนินการนำร่อง การจัดตั้งธนาคารขยะ ชุมชนเพื่อนำขยะมูลฝอย กลับมาใช้ประโยชน์ใหม่ อย่างมีประสิทธิภาพ - เพื่อลดปริมาณขยะมูล ฝอยโดยคัดแยกขยะมูล ฝอยตั้งแต่ต้นทาง	๑. จัดอบรมให้ ความรู้แก่ชุมชน หรือโรงเรียน ๒. รมรงค์ ประชาสัมพันธ์ กับประชาชนทุก คนในเขตเทศบาล ๓. จัดทำธนาคาร ขยะ ในชุมชน จำนวน ๑ แห่ง	๘๐,๐๐๐ (งบเทศบาล)	๘๐,๐๐๐ (งบเทศบาล)	๘๐,๐๐๐ (งบเทศบาล)	๘๐,๐๐๐ (งบเทศบาล)	๘๐,๐๐๐ (งบเทศบาล)	- ร้อยละ ๘๐ ของครัวเรือน และชุมชน สามารถลด ปริมาณขยะได้	- ทำให้มีธนาคาร ขยะชุมชน เพื่อ เป็นแบบในการ จัดการขยะชุมชน สู่การชุมชน - ปริมาณขยะใน เขตเทศบาลตำบล วมกเหล็กและลด มลพิษลดลง	กอง สาธารณสุขฯ

ที่	โครงการ	วัตถุประสงค์	เป้าหมาย (ผลผลิตของ โครงการ)	งบประมาณ					ตัวชี้วัด (KPI)	ผลที่คาดว่าจะได้รับ	หน่วยงาน รับผิดชอบ หลัก
				๒๕๖๖ (บาท)	๒๕๖๗ (บาท)	๒๕๖๘ (บาท)	๒๕๖๙ (บาท)	๒๕๗๐ (บาท)			
๖.	โครงการรณรงค์ สร้างจิตสำนึกลด ปริมาณขยะใน ครัวเรือน	- เพื่อให้ประชาชนมี จิตสำนึกในการลด ขยะในครัวเรือน	- อบรมให้ความรู้และ รณรงค์ประชาสัมพันธ์ กับประชาชนทุกคนใน เขตเทศบาล	๕๐,๐๐๐ (งบเทศบาล)	๕๐,๐๐๐ (งบเทศบาล)	๕๐,๐๐๐ (งบเทศบาล)	๕๐,๐๐๐ (งบเทศบาล)	๕๐,๐๐๐ (งบเทศบาล)	- ร้อยละ ๑๐๐ ของประชาชนมี ความเข้าใจและ ตื่นตัวเรื่อง การลดปริมาณ ขยะในครัวเรือน	- ประชาชนมี ความตระหนัก และตื่นตัวเรื่อง ปัญหาขยะที่มี เพิ่มมากขึ้น	กอง สาธารณสุขฯ
๗.	โครงการบริหาร จัดการขยะใน ชุมชนอย่างยั่งยืน	- เพื่อลดปริมาณ ขยะมูลฝอยที่ เกิดขึ้นในชุมชน - เพื่อให้ชุมชนมี ส่วนร่วมในการ จัดการขยะมูลฝอย	- ปริมาณขยะมูลฝอย ที่เกิดขึ้นมีปริมาณ ลดลง - ชุมชนมีส่วนร่วมใน การจัดการขยะมูล ฝอย	๕๐,๐๐๐ (งบเทศบาล)	๕๐,๐๐๐ (งบเทศบาล)	๕๐,๐๐๐ (งบเทศบาล)	๕๐,๐๐๐ (งบเทศบาล)	๕๐,๐๐๐ (งบเทศบาล)	- ปริมาณขยะมูล ฝอยที่เกิดขึ้นมี ปริมาณลดลงร้อยละ ๒๐	- ประชาชน ชุมชน มีส่วน ร่วมในการ จัดการขยะมูล ฝอย - ปริมาณขยะมูล ฝอยมีปริมาณ ลดลง	กอง สาธารณสุขฯ
๘.	โครงการหน้าบ้าน น่านมอง	-เพื่อให้ประชาชนมี ส่วนร่วมในการ รักษาความสะอาด -เพื่อให้ประชาชนมี จิตสำนึกรักษ์ สิ่งแวดล้อม	-บ้านที่อยู่อาศัยและ ถนนทุกสายในเขต เทศบาลฯ	๑๐๐,๐๐๐ (งบเทศบาล)	๑๐๐,๐๐๐ (งบเทศบาล)	๑๐๐,๐๐๐ (งบเทศบาล)	๑๐๐,๐๐๐ (งบเทศบาล)	๑๐๐,๐๐๐ (งบเทศบาล)	- ร้อยละ ๘๐ ของบ้านที่อยู่อาศัยและถนนทุก สายในเขต เทศบาลเรียบร้อย	- ทำให้มี ประชาชน ตระหนักและ ตื่นตัวเรื่อง ปัญหา สิ่งแวดล้อม - ประชาชนมี จิตสำนึก ในการรักษา สิ่งแวดล้อมมาก ขึ้น	กองสาธารณสุข ฯ

ที่	โครงการ	วัตถุประสงค์	เป้าหมาย (ผลผลิตของโครงการ)	งบประมาณ					ตัวชี้วัด (KPI)	ผลที่คาดว่าจะได้รับ	หน่วยงาน รับผิดชอบ หลัก
				๒๕๖๖ (บาท)	๒๕๖๗ (บาท)	๒๕๖๘ (บาท)	๒๕๖๙ (บาท)	๒๕๗๐ (บาท)			
๙	โครงการก่อสร้างระบบบำบัดน้ำเสียชุมชน บริเวณถนนเทศบาล ๑ ซอย ๘ ด้านหลังศาลเจ้าพ่อมวกเหล็ก เพื่อระบายลงคลองมวกเหล็ก	- เพื่อเพิ่มประสิทธิภาพในการบริหารจัดการและบำบัดน้ำเสียจากชุมชน	- ก่อสร้างระบบบำบัดน้ำเสียชุมชน บริเวณเทศบาล ๑ ซอย ๘ ด้านหลังศาลเจ้าพ่อมวกเหล็ก จำนวน ๑ แห่ง	๑,๐๐๐,๐๐๐ (งบเทศบาล)	-	-	-	-	- น้ำในลำคลองน้ำตกมวกเหล็กมีคุณภาพดีขึ้นร้อยละ ๑๐๐	-ประชาชนสามารถใช้น้ำอุปโภคบริโภคที่สะอาดและมีคุณภาพที่ดี	กองสาธารณสุขและสิ่งแวดล้อม
๑๐	โครงการก่อสร้างระบบบำบัดน้ำเสียชุมชนบริเวณลำรางสาธารณประโยชน์เมืองคาวบอย ที่ราชพัสดุแปลงหมายเลขทะเบียน สบ ๓๕๕ (บางส่วน)	- เพื่อเพิ่มประสิทธิภาพในการบริหารจัดการและบำบัดน้ำเสียจากชุมชน - เพื่อส่งเสริมและรักษาคุณภาพสิ่งแวดล้อมภายในเขตเทศบาลตำบลมวกเหล็ก	- ก่อสร้างระบบบำบัดน้ำเสียชุมชน บริเวณลำรางสาธารณประโยชน์เมืองคาวบอย ที่ราชพัสดุแปลง หมายเลขทะเบียน สบ ๓๕๕ (บางส่วน)	๖๕๐,๐๐๐ (งบเทศบาล)	-	-	-	-	- น้ำในลำคลองน้ำตกมวกเหล็กมีคุณภาพดีขึ้นร้อยละ ๑๐๐	-ประชาชนสามารถใช้น้ำอุปโภคบริโภคที่สะอาดและมีคุณภาพที่ดี	กองสาธารณสุขและสิ่งแวดล้อม
๑๑.	โครงการก่อสร้างระบบบำบัดน้ำเสียบริเวณหมู่บ้านสินเพชร ตำบลมิตรภาพ อำเภอมวกเหล็ก จังหวัดสระบุรี	- เพื่อเพิ่มประสิทธิภาพในการบริหารจัดการและบำบัดน้ำเสียจากชุมชน	- ติดตั้งถังบำบัดน้ำเสียขนาดไม่น้อยกว่า ๕,๐๐๐.๐๐ ลิตร พร้อมเชื่อมต่อกับระบบระบายน้ำเดิม จำนวน ๒ ชุด	๔๙๕,๐๐๐ (งบเทศบาล)	-	-	-	-	- ร้อยละ ๘๐ ของน้ำเสียได้รับการบำบัดได้ตามเกณฑ์มาตรฐานน้ำทิ้ง	- สามารถแก้ไขปัญหาน้ำเสียจากครัวเรือน ก่อนปล่อยลงสู่คลองสาธารณะ	กองช่าง

ที่	โครงการ	วัตถุประสงค์	เป้าหมาย (ผลผลิตของโครงการ)	งบประมาณ					ตัวชี้วัด (KPI)	ผลที่คาดว่าจะได้รับ	หน่วยงาน รับผิดชอบ หลัก	
				๒๕๖๖ (บาท)	๒๕๖๗ (บาท)	๒๕๖๘ (บาท)	๒๕๖๙ (บาท)	๒๕๗๐ (บาท)				
๑๒.	โครงการขุดลอก ดินเลนและกำจัดวัชพืช (บริเวณบึงน้ำพุเยื้อง ธนาคารกรุงไทย) ตำบลมวกเหล็ก อำเภอมวกเหล็ก จังหวัดสระบุรี	-เพื่อพัฒนาบึงน้ำพุ เป็นแหล่งรับน้ำจาก ธรรมชาติและชุมชน ให้เกิดประสิทธิภาพ สูงสุด อีกทั้งยังเป็น สถานที่พักผ่อนหย่อน ใจให้แก่ประชาชนใน เขตเทศบาลและพื้นที่ ใกล้เคียง	- ขุดลอกดินเลนและกำจัด วัชพืช บริเวณบึงน้ำพุ เยื้องธนาคารกรุงไทย ขนาดพื้นที่ไม่น้อยกว่า ๒,๐๐๐ ตารางเมตร ลึก ไม่น้อยกว่า ๑.๕๐ เมตร หรือปริมาตรไม่น้อยกว่า ๓,๐๐๐ ลูกบาศก์เมตร	๓๐๐,๐๐๐ (งบเทศบาล)	-	-	-	-	-	- ร้อยละ ๘๐ ของ ประชาชนมีความ พึงพอใจในการ พัฒนาบึงน้ำพุ เพื่อรองรับน้ำ ธรรมชาติและน้ำ จากชุมชนและ เป็นสถานที่ พักผ่อนหย่อนใจ	- บริเวณบึงน้ำพุ เกิดสภาพ-แวดล้อมที่ สวยงาม เรียบร้อย -	กองช่าง

รายละเอียดโครงการพัฒนา
แผนพัฒนาท้องถิ่น (พ.ศ. ๒๕๖๖-๒๕๗๐)
เทศบาลตำบลมวกเหล็ก

ก. ยุทธศาสตร์จังหวัดที่ ๑ พัฒนาสู่เมืองอุตสาหกรรมเชิงนิเวศ (Eco Industrial Town)

ข. ยุทธศาสตร์การพัฒนาของ อปท. ในเขตจังหวัดที่ ๑ การพัฒนาคุณภาพชีวิต

๑. ยุทธศาสตร์การพัฒนาด้านการท่องเที่ยวและทรัพยากรธรรมชาติและสิ่งแวดล้อม

๑.๓ แผนงานอุตสาหกรรมและการโยธา

ที่	โครงการ	วัตถุประสงค์	เป้าหมาย (ผลผลิตของโครงการ)	งบประมาณ					ตัวชี้วัด (KPI)	ผลที่คาดว่าจะได้รับ	หน่วยงาน รับผิดชอบหลัก
				๒๕๖๖ (บาท)	๒๕๖๗ (บาท)	๒๕๖๘ (บาท)	๒๕๖๙ (บาท)	๒๕๗๐ (บาท)			
๑.	โครงการปรับปรุงบริเวณถนนภายในหมู่บ้านสินเพชร หมู่ที่ ๑ ตำบลมิตรภาพ อำเภอมวกเหล็ก จังหวัดสระบุรี	เพื่อให้เกิดความสะดวกและความปลอดภัยแก่ผู้ใช้เส้นทางสัญจร และเกิดสภาพแวดล้อมที่มีความเป็นระเบียบเรียบร้อย	- รื้อผิวถนนคอนกรีตเสริมเหล็กเดิม และก่อสร้างถนนคอนกรีตเสริมเหล็ก ช่วงที่ ๑ ขนาดกว้างไม่น้อยกว่า ๗.๕๐ เมตร ยาวไม่น้อยกว่า ๗๔.๕๐ เมตร ช่วงที่ ๒ ขนาดกว้างไม่น้อยกว่า ๖.๐๐ เมตร ยาวไม่น้อยกว่า ๑๓๔.๐๐ เมตร หรือพื้นที่ดำเนินการรวมไม่น้อยกว่า ๑,๓๖๒.๗๕ ตารางเมตร	๑,๒๔๑,๒๑๐ (งบเทศบาล)	-	-	-	-	ร้อยละ ๘๐ ของประชาชนผู้ใช้เส้นทางได้รับความสะดวกปลอดภัย	-ประชาชนผู้ใช้เส้นทางได้รับความปลอดภัย ทำให้ลดอุบัติเหตุ และทำให้พื้นที่โครงการเกิดความเป็นระเบียบเรียบร้อย	กองช่าง
๒.	โครงการก่อสร้างถนนคอนกรีตเสริมเหล็ก บริเวณภายในศูนย์การเรียนรู้เศรษฐกิจพอเพียงเทศบาลตำบลมวกเหล็ก ตำบลมิตรภาพ อำเภอมวกเหล็ก จังหวัดสระบุรี	- เพื่อเป็นทางสัญจรและอำนวยความสะดวกในการใช้พื้นที่ภายในศูนย์การเรียนรู้เศรษฐกิจพอเพียงเทศบาลตำบลมวกเหล็ก	- ก่อสร้างถนนคอนกรีตเสริมเหล็ก ขนาดกว้างไม่น้อยกว่า ๖.๐๐ เมตร ยาวไม่น้อยกว่า ๑๕๐.๐๐ เมตร หรือพื้นที่ก่อสร้างไม่น้อยกว่า ๙๐๐.๐๐ ตารางเมตร	๔๙๕,๐๐๐ (งบเทศบาล)	-	-	-	-	-ร้อยละ ๘๐ ของประชาชนผู้ใช้พื้นที่ภายในศูนย์การเรียนรู้เศรษฐกิจพอเพียงเทศบาลตำบลมวกเหล็กได้รับความสะดวกและปลอดภัย	- ประชาชนและเจ้าหน้าที่ผู้เข้ามาใช้พื้นที่ที่มีความสะดวกและปลอดภัย	กองช่าง

ที่	โครงการ	วัตถุประสงค์	เป้าหมาย (ผลผลิตของโครงการ)	งบประมาณ					ตัวชี้วัด (KPI)	ผลที่คาดว่าจะได้รับ	หน่วยงาน รับผิดชอบ หลัก
				๒๕๖๖ (บาท)	๒๕๖๗ (บาท)	๒๕๖๘ (บาท)	๒๕๖๙ (บาท)	๒๕๗๐ (บาท)			
๓.	โครงการปรับปรุง ซ่อมแซมซุ้ม ทางเข้าเขตเทศบาล ตำบลมวกเหล็ก บริเวณถนนเทศบาล ๑ ตำบลมิตรภาพ อำเภอมวกเหล็ก จังหวัดสระบุรี	- เพื่อให้เกิดความเป็น ระเบียบเรียบร้อย สวยงาม - เพื่อสร้างอัตลักษณ์ ให้กับเทศบาลเป็นการ ส่งเสริมการท่องเที่ยว ดึงดูดนักท่องเที่ยวให้เข้า มาในพื้นที่เขตเทศบาล สร้างรายได้ที่เกี่ยวข้อง กับการท่องเที่ยว	- ปรับปรุงซ่อมแซมซุ้มทางเข้า เขตเทศบาล โดยการรื้อสตีก เกอร์พร้อมแผ่นพลาสติกเดิม ทำความสะอาดโครงเหล็กเดิม พร้อมติดตั้งสตีกเกอร์บนแผ่น พลาสติกใหม่แทนของเดิม พื้นที่สตีกเกอร์บนแผ่นพลาสติก ไม่น้อยกว่า ๑๓๙.๐๐ ตาราง เมตร	๓๐๐,๐๐๐ (งบเทศบาล)	-	๓๐๐,๐๐๐ (งบเทศบาล)	-	๓๐๐,๐๐๐ (งบเทศบาล)	- ร้อยละ ๘๕ ของ ประชาชนและ นักท่องเที่ยว เกิดความ ประทับใจ	- พื้นที่ทางเข้าเขต เทศบาล เกิดความเป็น ระเบียบเรียบร้อย สวยงาม - เทศบาลมีอัตลักษณ์ที่ ชัดเจน เป็นการ ส่งเสริมการท่องเที่ยว ดึงดูดนักท่องเที่ยวให้ เข้ามาในพื้นที่เขต เทศบาล สร้างรายได้ที่ เกี่ยวข้องกับการ ท่องเที่ยว	กองช่าง
๔.	โครงการจัดจ้างทำ ส่วนประกอบ เมืองคาวบอย พร้อมติดตั้ง บริเวณที่ราชพัสดุ หมายเลขทะเบียน สบ ๓๕๕ (บางส่วน) ตำบลมิตรภาพ อำเภอมวกเหล็ก จังหวัดสระบุรี	- เพื่อพัฒนา สภาพแวดล้อมทาง กายภาพ ให้มีความ สวยงาม เรียบร้อย เป็น แหล่งพักผ่อนหย่อนใจ ของประชาชนในพื้นที่ และนักท่องเที่ยว	จัดจ้างทำส่วนประกอบเมือง คาวบอยพร้อมติดตั้ง เช่น รถ ม้า เกวียน บ่อน้ำจำลอง กังหัน กระโจม รูปปั้นคาวบอย ม้า วัว เฟอร์นิเจอร์สนาม หรืออื่นๆ ที่ เกี่ยวข้อง จำนวนไม่น้อยกว่า ๒๐ ชิ้น	๑,๐๐๐,๐๐๐ (งบเทศบาล)	-	-	-	-	- ร้อยละ ๘๐ ของ นักท่องเที่ยว และประชาชน เกิดความพึง พอใจ ในการ สร้าง อัตลักษณ์ ให้กับสถานที่ ท่องเที่ยว	- ทำให้ประชาชนใน พื้นที่ได้รับประโยชน์ ในการเพิ่มรายได้จาก การประกอบอาชีพที่ เกี่ยวข้องจากการ ท่องเที่ยว	กองช่าง

ที่	โครงการ	วัตถุประสงค์	เป้าหมาย (ผลผลิตของโครงการ)	งบประมาณ					ตัวชี้วัด (KPI)	ผลที่คาดว่าจะได้รับ	หน่วยงาน รับผิดชอบหลัก
				๒๕๖๖ (บาท)	๒๕๖๗ (บาท)	๒๕๖๘ (บาท)	๒๕๖๙ (บาท)	๒๕๗๐ (บาท)			
๕	โครงการติดตั้งระบบไฟฟ้าแสงสว่าง ภายในศูนย์การเรียนรู้เศรษฐกิจพอเพียง เทศบาลตำบลมวกเหล็ก อำเภอมวกเหล็ก จังหวัดสระบุรี	- เพื่อให้มีแสงสว่างในการเข้าศูนย์การเรียนรู้เศรษฐกิจพอเพียง - เพื่อป้องกันอันตรายในการสัญจรเข้าศูนย์การเรียนรู้เศรษฐกิจพอเพียง	- ติดตั้งระบบไฟฟ้าแสงสว่างภายในศูนย์การเรียนรู้เศรษฐกิจพอเพียง เทศบาลตำบลมวกเหล็ก อำเภอมวกเหล็ก จังหวัดสระบุรี โดยใช้เสาไฟเดิมของเทศบาลตำบลมวกเหล็ก จำนวนติดตั้งไม่น้อยกว่า ๓๐ จุด	๔๘๒,๐๐๐ (งบเทศบาล)	๔๘๒,๐๐๐ (งบเทศบาล)	-	-	-	ร้อยละ ๘๐ ของประชาชนได้รับความสะดวกสบายในการสัญจรไปมา	- ทำให้ประชาชนมีความปลอดภัยและสะดวกในการสัญจรไปมาเข้าศูนย์การเรียนรู้เศรษฐกิจพอเพียง	กองช่าง
๖	โครงการขยายไหล่ทาง ค.ส.ล. พร้อมวางท่อระบายน้ำ ซอยบ้านดาบพิสิทธิ์ ต.มิตรภาพ	- เพื่อให้ประชาชนที่สัญจรไปมาได้ใช้ถนนอย่างสะดวกสบายและปลอดภัย	- ขยายไหล่ทาง ค.ส.ล. พร้อมวางท่อระบายน้ำ ซอยบ้านดาบพิสิทธิ์ จำนวน ๑ สาย	๓๐๐,๐๐๐ (งบเทศบาลฯ)	-	-	-	-	- ร้อยละ ๘๐ ของประชาชนได้รับความสะดวกสบายในการสัญจรและน้ำไม่ท่วมขัง	- ทำให้ประชาชนมีความปลอดภัยและสะดวกในการสัญจรไปมา	กองช่าง
๗	โครงการค่าชดเชยสัญญาแบบปรับราคาได้ (ค่า K)	- เพื่อจ่ายเงินค่าชดเชยสัญญาแบบปรับราคาได้ (ค่า K) ตามหนังสือกระทรวงการคลัง ด่วนที่สุดที่ กค (กวจ)๐๔๐๕.๒/ว๑๑๐ ลงวันที่ ๕ มีนาคม ๒๕๖๑	- จ่ายเงินค่าชดเชยสัญญาแบบปรับราคาได้ (ค่า K) ให้กับผู้รับจ้างโครงการก่อสร้างของเทศบาลตำบลมวกเหล็กตามหนังสือกระทรวงการคลัง ด่วนที่สุดที่ กค (กวจ) ๐๔๐๕.๒/ว๑๑๐ ลงวันที่ ๕ มีนาคม ๒๕๖๑	๓๐๐,๐๐๐ (งบเทศบาล)	๓๐๐,๐๐๐ (งบเทศบาล)	๓๐๐,๐๐๐ (งบเทศบาล)	๓๐๐,๐๐๐ (งบเทศบาล)	๓๐๐,๐๐๐ (งบเทศบาล)	- จ่ายเงินค่าชดเชยสัญญาแบบปรับราคาได้ (ค่า K) ให้กับผู้รับจ้างโครงการก่อสร้างของเทศบาลตำบลมวกเหล็ก	- ได้จ่ายเงินค่าชดเชยสัญญาแบบปรับราคาได้ (ค่า K)	กองช่าง

ที่	โครงการ	วัตถุประสงค์	เป้าหมาย (ผลผลิตของ โครงการ)	งบประมาณ					ตัวชี้วัด (KPI)	ผลที่คาดว่าจะ ได้รับ	หน่วยงาน รับผิดชอบ หลัก
				๒๕๖๖ (บาท)	๒๕๖๗ (บาท)	๒๕๖๘ (บาท)	๒๕๖๙ (บาท)	๒๕๗๐ (บาท)			
๘.	โครงการปรับปรุง ป้ายชุมชนสไตล์ คาวบอย	-เพื่อปรับปรุงป้าย ชุมชนให้มีความ สวยงาม -เพื่อส่งเสริมอัตลักษณ์ และส่งเสริมการ ท่องเที่ยวของอำเภอ มวกเหล็ก	- ปรับปรุงป้ายชุมชน สไตล์คาวบอย จำนวน ๘ ชุมชน	-	-	-	๑,๖๐๐,๐๐๐ (งบเทศบาล)	-	- ร้อยละ ๙๐ ของป้ายชุมชน ได้รับการ ปรับปรุงให้มี ความสวยงาม ส่งเสริม อัตลักษณ์ ของอำเภอ มวกเหล็ก	-ทำให้ทราบ ขอบเขตพื้นที่และ ที่ตั้งของชุมชน -ทำให้อัตลักษณ์ ของอำเภอ มวกเหล็กเด่นชัด และยังคงอยู่สืบไป -ทำให้ป้ายชุมชนมี ความสวยงาม	กองสวัสดิการฯ

รายละเอียดโครงการพัฒนา
แผนพัฒนาท้องถิ่น (พ.ศ. ๒๕๖๖-๒๕๗๐)
เทศบาลตำบลมวกเหล็ก

ก. ยุทธศาสตร์จังหวัดที่ ๑ พัฒนาสู่เมืองอุตสาหกรรมเชิงนิเวศ (Eco Industrial Town)

ข. ยุทธศาสตร์การพัฒนาของ อปท. ในเขตจังหวัดที่ ๑ การพัฒนาคุณภาพชีวิต

๑. ยุทธศาสตร์การพัฒนาด้านการท่องเที่ยวและทรัพยากรธรรมชาติและสิ่งแวดล้อม

๑.๔ แผนงานการเกษตร

ที่	โครงการ	วัตถุประสงค์	เป้าหมาย (ผลผลิตของโครงการ)	งบประมาณ					ตัวชี้วัด (KPI)	ผลที่คาดว่าจะได้รับ	หน่วยงาน รับผิดชอบหลัก
				๒๕๖๖ (บาท)	๒๕๖๗ (บาท)	๒๕๖๘ (บาท)	๒๕๖๙ (บาท)	๒๕๗๐ (บาท)			
๑.	โครงการอนุรักษ์พันธุกรรมพืชอันเนื่องมาจากพระราชดำริสมเด็จพระเทพรัตนราชสุดาฯ สยามบรมราชกุมารี (อพ.สธ)	- เพื่อสนองพระราชดำริสมเด็จพระเทพรัตนราชสุดาฯ สยามบรมราชกุมารี ในการอนุรักษ์พันธุกรรมพืชในลุ่มน้ำมวกเหล็กตามกรอบการเรียนรู้ทรัพยากร	- จัดกิจกรรมปกป้องพันธุกรรมพืชสำรวจโดยกำหนดขอบเขตโครงการ - จัดกิจกรรมสำรวจเก็บรวบรวมพันธุกรรมพืชโดยสำรวจเก็บรวบรวมทรัพยากรกายภาพและชีวภาพในพื้นที่ ความเป็นอยู่ ภูมิปัญญาท้องถิ่นและวัฒนธรรมทรัพยากรธรรมชาติในเขตพื้นที่โครงการที่เคยมีในอดีตและอาจมีการเปลี่ยนแปลงในอนาคต	๕๐๐,๐๐๐ (งบเทศบาล)	๕๐๐,๐๐๐ (งบเทศบาล)	๕๐๐,๐๐๐ (งบเทศบาล)	๕๐๐,๐๐๐ (งบเทศบาล)	๕๐๐,๐๐๐ (งบเทศบาล)	- ข้อมูลจากการสำรวจขอบเขตโครงการ - ข้อมูลทางชีวภาพ คุณภาพสิ่งแวดล้อมความเป็นอยู่ ภูมิปัญญาท้องถิ่นและวัฒนธรรมทรัพยากรธรรมชาติในเขตพื้นที่โครงการที่เคยมีในอดีตและอาจมีการเปลี่ยนแปลงในอนาคต	- สามารถนำข้อมูลที่ได้รับจากขอบเขตโครงการและสำรวจเก็บรวบรวมพันธุกรรมพืชมาใช้ประโยชน์ในการดำเนินการขั้นต่อไป	กองช่าง

รายละเอียดโครงการพัฒนา
แผนพัฒนาท้องถิ่น (พ.ศ. ๒๕๖๖-๒๕๗๐)
เทศบาลตำบลมวกเหล็ก

ผ.๐๒

- ก. ยุทธศาสตร์จังหวัดที่ ๑ พัฒนาสู่เมืองอุตสาหกรรมเชิงนิเวศ (Eco Industrial Town)
 ข. ยุทธศาสตร์การพัฒนาของ อปท. ในเขตจังหวัดที่ ๑ การพัฒนาคุณภาพชีวิต
 ๑. ยุทธศาสตร์การพัฒนาด้านการท่องเที่ยวและทรัพยากรธรรมชาติและสิ่งแวดล้อม
 ๑.๕ แผนงานงบกลาง

ที่	โครงการ	วัตถุประสงค์	เป้าหมาย (ผลผลิตของโครงการ)	งบประมาณ					ตัวชี้วัด (KPI)	ผลที่คาดว่าจะได้รับ	หน่วยงาน รับผิดชอบหลัก
				๒๕๖๖ (บาท)	๒๕๖๗ (บาท)	๒๕๖๘ (บาท)	๒๕๖๙ (บาท)	๒๕๗๐ (บาท)			
๑.	โครงการพัฒนาปรับปรุงการจราจรในเขตเทศบาลตำบลมวกเหล็ก อำเภอมวกเหล็ก จังหวัดสระบุรี	- เพื่อลดอุบัติเหตุและการจราจรสัญญาณไปมาสะดวก - เพื่อสนองตามความต้องการของประชาชน	- ติดเส้นจราจร เครื่องหมายจราจรบนผิวทาง ทาสีขอบทางเท้า และติดตั้งสัญลักษณ์เครื่องหมายการจราจรภายในเขตเทศบาลตำบลมวกเหล็ก หมู่ที่ ๑,๙ ตำบลมิตรภาพ หมู่ที่ ๓ ตำบลมวกเหล็ก อำเภอมวกเหล็ก จังหวัดสระบุรี	๓๐๐,๐๐๐ (งบเทศบาล)	๓๐๐,๐๐๐ (งบเทศบาล)	๓๐๐,๐๐๐ (งบเทศบาล)	๓๐๐,๐๐๐ (งบเทศบาล)	๓๐๐,๐๐๐ (งบเทศบาล)	- ร้อยละ ๘๐ ของประชาชนได้รับความสะดวกปลอดภัย	- ทำให้ประชาชนมีความปลอดภัยและสะดวกในการสัญจรไปมา	สำนักปลัดฯ (งานป้องกัน)

รายละเอียดโครงการพัฒนา
แผนพัฒนาท้องถิ่น (พ.ศ. ๒๕๖๖-๒๕๗๐)
เทศบาลตำบลมวกเหล็ก

ก. ยุทธศาสตร์จังหวัดที่ ๓ เสริมสร้างความมั่นคงและสังคมคุณภาพตามวิถีมุขีปัญญาไทย

ข. ยุทธศาสตร์การพัฒนาของ อปท. ในเขตจังหวัดที่ ๑ การพัฒนาคุณภาพชีวิต

๒. ยุทธศาสตร์การพัฒนาคุณภาพชีวิต

๒.๑ แผนงานการรักษาความสงบภายใน

ที่	โครงการ	วัตถุประสงค์	เป้าหมาย (ผลผลิตของโครงการ)	งบประมาณ					ตัวชี้วัด (KPI)	ผลที่คาดว่าจะ ได้รับ	หน่วยงาน รับผิดชอบ หลัก
				๒๕๖๖ (บาท)	๒๕๖๗ (บาท)	๒๕๖๘ (บาท)	๒๕๖๙ (บาท)	๒๕๗๐ (บาท)			
๑.	โครงการ ฝึกซ้อม แผนเตือนภัย	- เพื่อเตรียมความพร้อมของเจ้าหน้าที่ในการแก้ไขเหตุร้ายในสถานการณ์จริง	- เจ้าหน้าที่ผู้ปฏิบัติงานและประชาชน	๓๐,๐๐๐ (งบเทศบาล)	๓๐,๐๐๐ (งบเทศบาล)	๓๐,๐๐๐ (งบเทศบาล)	๓๐,๐๐๐ (งบเทศบาล)	๓๐,๐๐๐ (งบเทศบาล)	- เจ้าหน้าที่ได้รับการฝึกอบรมร้อยละ ๘๐ ของทั้งหมด	- ทำให้สามารถแก้ไขเหตุร้ายในสถานการณ์จริงได้อย่างทันท่วงที	สำนักปลัดฯ (งานป้องกัน)
๒.	โครงการ รณรงค์ป้องกัน และลดอุบัติเหตุ ช่วงเทศกาล สำคัญ	- เพื่อบริการแก่ผู้เดินทาง ผ่านพื้นที่ในเขตเทศบาลฯ - เพื่อให้มีจุดพักรถเพื่อป้องกันการเกิดอุบัติเหตุ - เพื่อลดอัตราการเกิดอุบัติเหตุในช่วงเทศกาลปีใหม่,สงกรานต์ ฯลฯ	- ให้บริการน้ำดื่ม กาแฟ ผ้าเย็น ลูกอม สำหรับประชาชนที่เดินทางผ่านจุดบริการภายในเขตเทศบาลฯ - สนับสนุนอาหารสำหรับอาสาสมัครที่ไปร่วมรณรงค์ปฏิบัติงานตามจุดบริการ	๖๐,๐๐๐ (งบเทศบาล)	๖๐,๐๐๐ (งบเทศบาล)	๖๐,๐๐๐ (งบเทศบาล)	๖๐,๐๐๐ (งบเทศบาล)	๖๐,๐๐๐ (งบเทศบาล)	- สามารถลดอัตราการเกิดอุบัติเหตุในช่วงเทศกาล ร้อยละ ๘๐	- ทำให้ผู้ขับขี่รถยนต์ผ่านเขตเทศบาลฯ ได้มีจุดพักผ่อนระหว่างการเดินทาง - ได้ทราบข้อมูลเส้นทางในการเดินทางที่สะดวกรวดเร็วขึ้น - ป้องกันการเกิดอุบัติเหตุในเขตเทศบาลฯ ได้	สำนักปลัดฯ (งานป้องกัน)

ที่	โครงการ	วัตถุประสงค์	เป้าหมาย (ผลผลิตของ โครงการ)	งบประมาณ					ตัวชี้วัด (KPI)	ผลที่คาดว่าจะได้รับ	หน่วยงาน รับผิดชอบ หลัก
				๒๕๖๖ (บาท)	๒๕๖๗ (บาท)	๒๕๖๘ (บาท)	๒๕๖๙ (บาท)	๒๕๗๐ (บาท)			
๓.	โครงการรณรงค์ ป้องกันและระงับ เหตุอัคคีภัย ช่วงเทศกาล วันตรุษจีนและ วันสารทจีน	- เพื่อเตรียมความ พร้อมรองรับเหตุ อัคคีภัยที่อาจเกิดขึ้น ช่วงเทศกาลตรุษจีน และวันสารทจีน - เพื่อเป็นการป้องกันมิ ให้เกิดความเสียหาย กับประชาชนหรือกรณี ไม่อาจหลีกเลี่ยงได้	- รณรงค์ป้องกันและ ระงับเหตุอัคคีภัยช่วง เทศกาลวันตรุษจีนและ วันสารทจีนภายในเขต เทศบาล	๑๐,๐๐๐ (งบเทศบาล)	๑๐,๐๐๐ (งบเทศบาล)	๑๐,๐๐๐ (งบเทศบาล)	๑๐,๐๐๐ (งบเทศบาล)	๑๐,๐๐๐ (งบเทศบาล)	- ประชาชน ร้อยละ ๙๕ ได้รับความ ปลอดภัย ในช่วง เทศกาลวัน ตรุษจีนและ วันสารทจีน	- ทำให้ประชาชนใน เขตเทศบาลได้รับ ความปลอดภัยใน ชีวิตและทรัพย์สิน จากอัคคีภัย - ประชาชนเกิด ความเชื่อมั่นใน ความปลอดภัย จาก อัคคีภัยได้เพิ่มขึ้น	สำนักปลัดฯ (งานป้องกัน)
๔.	โครงการฝึกอบรม เพิ่มศักยภาพและ ความรู้ของ สมาชิก อปพร. และเจ้าหน้าที่งาน ป้องกันฯเทศบาล ตำบลมวกเหล็ก	- เพื่อฝึกอบรม ทบทวน ความรู้ และ ฝึกทักษะการ ปฏิบัติงานให้แก่ สมาชิก อปพร. และ เจ้าหน้าที่งานป้องกันฯ เทศบาลตำบล มวกเหล็ก	- สมาชิก อปพร.และ เจ้าหน้าที่งานป้องกันฯ เทศบาลตำบลมวกเหล็ก	๓๕๐,๐๐๐ (งบเทศบาล)	๓๕๐,๐๐๐ (งบเทศบาล)	๓๕๐,๐๐๐ (งบเทศบาล)	๓๕๐,๐๐๐ (งบเทศบาล)	๓๕๐,๐๐๐ (งบเทศบาล)	- ร้อยละ ๘๐ ของสมาชิก อปพร. และ เจ้าหน้าที่งาน ป้องกันฯ ได้รับการ ฝึกอบรม ทบทวน ความรู้และ ทักษะในการ ปฏิบัติงาน	- ทำให้สมาชิก อปพร. และ เจ้าหน้าที่งาน ป้องกันฯ มีความรู้ ความสามารถ และ ทักษะในการปฏิบัติ หน้าที่ได้อย่างมี ประสิทธิภาพ	สำนักปลัดฯ (งานป้องกัน)

ที่	โครงการ	วัตถุประสงค์	เป้าหมาย (ผลผลิตของ โครงการ)	งบประมาณ					ตัวชี้วัด (KPI)	ผลที่คาดว่าจะได้รับ	หน่วยงาน รับผิดชอบ หลัก
				๒๕๖๖ (บาท)	๒๕๖๗ (บาท)	๒๕๖๘ (บาท)	๒๕๖๙ (บาท)	๒๕๗๐ (บาท)			
๕.	โครงการประชุม ประจำเดือน สมาชิก อปพร. และเจ้าหน้าที่ งานป้องกันฯ เทศบาลตำบล มวกเหล็ก	- เพื่อเสริมสร้าง ความสัมพันธ์อันดี ระหว่าง สมาชิก อปพร. ผู้บริหารและ พนักงานเจ้าหน้าที่ เทศบาลตำบล มวกเหล็ก -เพื่อสนับสนุนให้ สมาชิก อปพร. และ เจ้าหน้าที่งานป้องกันฯ มีส่วนร่วมในการแก้ไข ปัญหาด้านการป้องกัน และบรรเทาสาธารณ ภัยในเขตเทศบาล ตำบลมวกเหล็กและให้ ผู้บริหารรับทราบ ปัญหา	- จัดประชุมสัมมนา ประจำเดือนของ สมาชิก อปพร.และ เจ้าหน้าที่งานป้องกันฯ เทศบาลตำบล มวกเหล็ก	๑๒๐,๐๐๐ (งบเทศบาล)	๑๒๐,๐๐๐ (งบเทศบาล)	๑๒๐,๐๐๐ (งบเทศบาล)	๑๒๐,๐๐๐ (งบเทศบาล)	๑๒๐,๐๐๐ (งบเทศบาล)	- ร้อยละ ๘๐ ของสมาชิก อป พร. และ เจ้าหน้าที่งาน ป้องกันฯมีส่วน ร่วมในการแก้ไข ปัญหาด้านการ ป้องกันและ บรรเทาสา ธารณภัยภายใน เขตเทศบาล ตำบลมวกเหล็ก	- ทำให้เกิด ความสัมพันธ์และ ความเข้าใจอันดี ระหว่างสมาชิก อปพร.คณะ ผู้บริหารพนักงาน เทศบาลและ เจ้าหน้าที่งานป้องกันฯ เทศบาลตำบล มวกเหล็ก -สมาชิก อปพร. มีส่วนร่วมในการ แก้ไขปัญหาและ ผู้บริหารรับทราบ ปัญหาด้านการ ป้องกันและบรรเทา สาธารณภัยในเขต เทศบาลตำบล มวกเหล็ก	สำนักปลัดฯ (งานป้องกัน)
๖	โครงการอบรม ให้ความรู้การ ดับเพลิงและ การใช้อุปกรณ์ ขั้นต้น	- เพื่อให้นักเรียนมี ความเข้าใจเกี่ยวกับ สาธารณภัยรูปแบบ ต่างๆและสามารถ ช่วยเหลือในการ ป้องกันและบรรเทา สาธารณภัยได้อย่าง ถูกต้องเหมาะสม	- นักเรียน นักศึกษา ที่ กำลังเรียนและศึกษา อยู่ในสถานศึกษา ภายในเขตเทศบาล ตำบลมวกเหล็ก	๖๐,๐๐๐ (งบเทศบาล)	๖๐,๐๐๐ (งบเทศบาล)	๖๐,๐๐๐ (งบเทศบาล)	๖๐,๐๐๐ (งบเทศบาล)	๖๐,๐๐๐ (งบเทศบาล)	- ร้อยละ ๘๐ ของนักเรียน นักศึกษา ที่ผ่านการ ฝึกอบรม	- ทำให้นักเรียนทั้ง ชาย-หญิง ที่ผ่าน การฝึกอบรม สามารถเป็นกำลัง เสริมในการป้องกัน และช่วยเหลือ ผู้ประสบภัยได้อย่าง ถูกต้อง รวดเร็ว	สำนักปลัดฯ (งานป้องกัน)

ที่	โครงการ	วัตถุประสงค์	เป้าหมาย (ผลผลิตของ โครงการ)	งบประมาณ					ตัวชี้วัด (KPI)	ผลที่คาดว่าจะได้รับ	หน่วยงาน รับผิดชอบ หลัก
				๒๕๖๖ (บาท)	๒๕๖๗ (บาท)	๒๕๖๘ (บาท)	๒๕๖๙ (บาท)	๒๕๗๐ (บาท)			
๗	โครงการ ฝึกอบรมชุด ปฏิบัติการ จิตอาสา ภัยพิบัติ	- เพื่อฝึกอบรมและฝึก ทักษะการปฏิบัติงาน สนับสนุนงานป้องกัน และบรรเทาสาธารณ ภัยให้แก่สมาชิกจิต อาสาภัยพิบัติและ เจ้าหน้าที่งานป้องกันฯ เทศบาลตำบล ม่วงเหล็ก	- สมาชิกจิตอาสาภัย พิบัติและเจ้าหน้าที่ งานป้องกันฯเทศบาล ตำบลม่วงเหล็ก	๑๒๐,๐๐๐ (งบเทศบาล)	๑๒๐,๐๐๐ (งบเทศบาล)	๑๒๐,๐๐๐ (งบเทศบาล)	๑๒๐,๐๐๐ (งบเทศบาล)	๑๒๐,๐๐๐ (งบเทศบาล)	- ร้อยละ ๘๐ ของสมาชิกจิต อาสาภัยพิบัติ และเจ้าหน้าที่ งานป้องกัน เทศบาลตำบล ม่วงเหล็กได้รับ การฝึกอบรม และฝึกทักษะ การปฏิบัติงาน	- สมาชิกจิตอาสา ภัยพิบัติและ เจ้าหน้าที่งาน ป้องกัน เทศบาล ตำบลม่วงเหล็ก มีความรู้ ความสามารถและมี ทักษะในการปฏิบัติ หน้าที่ได้อย่างมี ประสิทธิภาพ	สำนักปลัดฯ (งานป้องกัน)
๘.	โครงการ ฝึกอบรมสมาชิก อปพร รุ่นที่ ๗	- เพื่อให้สมาชิกอปพร. มีความเข้าใจเกี่ยวกับ สาธารณภัยรูปแบบ ต่างๆ และสามารถ ช่วยเหลือในการ ป้องกันและบรรเทาสา ธารณภัยได้อย่าง ถูกต้องเหมาะสม	- ร้อยละ ๒ ของ ประชาชนในช่วงอายุ ๑๘ ปีขึ้นไป	-	๓๕๐,๐๐๐ (งบเทศบาล)	-	-	-	- ร้อยละ ๘๐ ของประชาชน ในช่วงอายุ ๑๘ ปีขึ้นไปได้รับ การอบรม	- ทำให้สมาชิก อปพร. ที่ผ่านการ อบรมสามารถเป็น กำลังในการป้องกัน และบรรเทา สาธารณภัยได้อย่าง ถูกต้องรวดเร็ว	สำนักปลัดฯ (งานป้องกัน)
๙	โครงการ ฝึกอบรมสมาชิก อปพร รุ่นที่ ๘	- เพื่อให้สมาชิกอปพร. มีความเข้าใจเกี่ยวกับ สาธารณภัยรูปแบบ ต่างๆ และสามารถ ช่วยเหลือในการ ป้องกันและบรรเทาสา ธารณภัยได้อย่าง ถูกต้องเหมาะสม	- ร้อยละ ๒ ของ ประชาชนในช่วงอายุ ๑๘ ปีขึ้นไป	-	-	-	๓๕๐,๐๐๐ (งบเทศบาล)	-	- ร้อยละ ๘๐ ของประชาชน ในช่วงอายุ ๑๘ ปีขึ้นไปได้รับ การอบรม	- ทำให้สมาชิก อปพร. ที่ผ่านการ อบรมสามารถเป็น กำลังในการป้องกัน และบรรเทา สาธารณภัยได้อย่าง ถูกต้องรวดเร็ว	สำนักปลัดฯ (งานป้องกัน)

รายละเอียดโครงการพัฒนา
แผนพัฒนาท้องถิ่น (พ.ศ. ๒๕๖๖-๒๕๗๐)
เทศบาลตำบลมวกเหล็ก

ก. ยุทธศาสตร์จังหวัดที่ ๓ เสริมสร้างความมั่นคงและสังคมคุณภาพตามวิถีมุขีปัญญาไทย

ข. ยุทธศาสตร์การพัฒนาของ อปท. ในเขตจังหวัดที่ ๑ การพัฒนาคุณภาพชีวิต

๒. ยุทธศาสตร์การพัฒนาคุณภาพชีวิต

๒.๒ แผนงานการศึกษา

ที่	โครงการ	วัตถุประสงค์	เป้าหมาย (ผลผลิตของ โครงการ)	งบประมาณ					ตัวชี้วัด (KPI)	ผลที่คาดว่าจะได้รับ	หน่วยงาน รับผิดชอบ หลัก
				๒๕๖๖ (บาท)	๒๕๖๗ (บาท)	๒๕๖๘ (บาท)	๒๕๖๙ (บาท)	๒๕๗๐ (บาท)			
๑	โครงการจัดซื้อสื่อการเรียนการสอนวัสดุการศึกษา หนังสือเรียน อุปกรณ์การเรียน เครื่องแบบนักเรียน จัดกิจกรรมพัฒนาผู้เรียน และเครื่องเล่นพัฒนาการเด็กปฐมวัยสำหรับศูนย์พัฒนาเด็กเล็กเทศบาลตำบลมวกเหล็ก	- เพื่อพัฒนาเสริมสร้างทักษะและส่งเสริมการเรียนรู้ - เพื่อเพิ่มประสิทธิภาพและคุณภาพด้านการศึกษาด้านการศึกษา	- สนับสนุนค่าจัดการเรียนการสอน - สนับสนุนค่าหนังสือเรียน - สนับสนุนค่าอุปกรณ์การเรียน - สนับสนุนค่าเครื่องแบบนักเรียน - สนับสนุนค่ากิจกรรมพัฒนาผู้เรียน	๓๘๘,๐๐๐ (งบอุดหนุน)	๓๘๘,๐๐๐ (งบอุดหนุน)	๓๘๘,๐๐๐ (งบอุดหนุน)	๓๘๘,๐๐๐ (งบอุดหนุน)	๓๘๘,๐๐๐ (งบอุดหนุน)	- ร้อยละ ๑๐๐ ของเด็กนักเรียน ศูนย์พัฒนาเด็กเล็กเทศบาลตำบลมวกเหล็กได้รับพัฒนาเสริมสร้างทักษะและส่งเสริมการเรียนรู้ที่มีประสิทธิภาพและคุณภาพด้านการศึกษา	กองการศึกษา	

ที่	โครงการ	วัตถุประสงค์	เป้าหมาย (ผลผลิตของ โครงการ)	งบประมาณ					ตัวชี้วัด (KPI)	ผลที่คาดว่าจะ ได้รับ	หน่วยงาน รับผิดชอบ หลัก
				๒๕๖๖ (บาท)	๒๕๖๗ (บาท)	๒๕๖๘ (บาท)	๒๕๖๙ (บาท)	๒๕๗๐ (บาท)			
๒	โครงการ อาหารเสริม (นม) สำหรับ เด็กนักเรียน ของศูนย์พัฒนา เด็กเล็ก เทศบาลตำบล ม่วงเหล็กและ โรงเรียน อนุบาล ม่วงเหล็ก	- เพื่อสนับสนุน อาหารเสริม(นม)ให้ เพียงพอกับความ ต้องการของเด็ก - เพื่อส่งเสริมสุขภาพ ร่างกายให้แข็งแรง	- เด็กนักเรียน ศูนย์พัฒนาเด็ก เล็ก และนักเรียน โรงเรียนอนุบาล ม่วงเหล็ก	๒,๐๑๓,๐๐๐ (งบอุดหนุน)	๒,๐๑๓,๐๐๐ (งบอุดหนุน)	๒,๐๑๓,๐๐๐ (งบอุดหนุน)	๒,๐๑๓,๐๐๐ (งบอุดหนุน)	๒,๐๑๓,๐๐๐ (งบอุดหนุน)	- ร้อยละ ๑๐๐ ของ เด็ก ได้รับ ประโยชน์ จากการดื่มนม ร่างกายแข็งแรง	- ทำให้ นักเรียน ระดับก่อน ประถมศึกษา และระดับ ประถมศึกษา ได้รับสาร อาหารจากนม มีสุขภาพร่างกาย แข็งแรง	กอง การศึกษา
๓.	โครงการจ้าง เหมาอาหาร กลางวัน สำหรับเด็ก นักเรียนศูนย์ พัฒนาเด็กเล็ก เทศบาลตำบล ม่วงเหล็ก	- เพื่อให้เด็กนักเรียน ศูนย์ฯ มีอาหารกลาง วันที่มีคุณค่าทาง โภชนาการ รับประทานทุกวัน ตลอดปีการศึกษา อย่างเพียงพอต่อ ความต้องการของ ร่างกาย	- เด็กนักเรียนศูนย์ พัฒนาเด็กเล็กฯ มี อาหารรับประทาน อย่างมีคุณค่าและ ถูกสุขลักษณะ ครบทุกคน	๑,๒๐๐,๐๐๐ (งบอุดหนุน)	๑,๒๐๐,๐๐๐ (งบอุดหนุน)	๑,๒๐๐,๐๐๐ (งบอุดหนุน)	๑,๒๐๐,๐๐๐ (งบอุดหนุน)	๑,๒๐๐,๐๐๐ (งบอุดหนุน)	- ร้อยละ ๑๐๐ ของเด็กได้รับ ประทานอาหาร ที่มีคุณค่าทาง โภชนาการ	- เด็กนักเรียน ศูนย์ฯ มีอาหาร กลางวันที่มีคุณค่า ทางโภชนาการ รับประทานทุกวัน (ยกเว้น วันหยุดราชการ และวันหยุดนักขัต ฤกษ์) ตลอดปี การศึกษา	กอง การศึกษา

ที่	โครงการ	วัตถุประสงค์	เป้าหมาย (ผลผลิตของ โครงการ)	งบประมาณ					ตัวชี้วัด (KPI)	ผลที่คาดว่าจะ ได้รับ	หน่วยงาน รับผิดชอบ หลัก
				๒๕๖๖ (บาท)	๒๕๖๗ (บาท)	๒๕๖๘ (บาท)	๒๕๖๙ (บาท)	๒๕๗๐ (บาท)			
๔.	โครงการ สนับสนุน อาหาร กลางวัน สำหรับเด็ก นักเรียน โรงเรียน อนุบาล มวกเหล็ก	- เพื่อให้เด็กนักเรียนมี อาหารกลางวันที่มี คุณค่าทางโภชนาการ รับประทานทุกวันตลอด ปีการศึกษาอย่าง เพียงพอต่อความ ต้องการของร่างกาย	อุดหนุนโรงเรียน อนุบาลมวกเหล็ก	๓,๗๘๐,๐๐๐ (งบอุดหนุน)	๓,๗๘๐,๐๐๐ (งบอุดหนุน)	๓,๗๘๐,๐๐๐ (งบอุดหนุน)	๓,๗๘๐,๐๐๐ (งบอุดหนุน)	๓,๗๘๐,๐๐๐ (งบอุดหนุน)	- ร้อยละ ๑๐๐ ของเด็ก นักเรียนได้รับ ประทาน อาหารตาม หลัก โภชนาการ	- เด็กนักเรียนมี อาหารกลางวันที่มี คุณค่าทาง โภชนาการ รับประทานทุกวัน (ยกเว้นวันหยุด ราชการและวันหยุด นักขัตฤกษ์)ตลอดปี การศึกษา	กอง การศึกษา

รายละเอียดโครงการพัฒนา
แผนพัฒนาท้องถิ่น (พ.ศ. ๒๕๖๖-๒๕๗๐)
เทศบาลตำบลมวกเหล็ก

ก. ยุทธศาสตร์จังหวัดที่ ๓ เสริมสร้างความมั่นคงและสังคมคุณภาพตามวิถีมัชฌิมพัฒนาไทย

ข. ยุทธศาสตร์การพัฒนาของ อปท. ในเขตจังหวัดที่ ๑ การพัฒนาคุณภาพชีวิต

๒. ยุทธศาสตร์การพัฒนาคุณภาพชีวิต

๒.๓ แผนงานสาธารณสุข

ที่	โครงการ	วัตถุประสงค์	เป้าหมาย (ผลผลิตของโครงการ)	งบประมาณ					ตัวชี้วัด (KPI)	ผลที่คาดว่าจะได้รับ	หน่วยงาน รับผิดชอบหลัก
				๒๕๖๖ (บาท)	๒๕๖๗ (บาท)	๒๕๖๘ (บาท)	๒๕๖๙ (บาท)	๒๕๗๐ (บาท)			
๑	โครงการติดอาวุธทางปัญญา	- เพื่อส่งเสริมพัฒนาความรู้ให้แก่เด็กเยาวชน และประชาชนภายในเขตเทศบาล ฯ และบุคลากรของเทศบาล ให้รู้เท่าทันสถานการณ์ต่าง ๆ	- เด็ก เยาวชน และประชาชนภายในเขตเทศบาล ได้รับความรู้ด้านคุณภาพชีวิต	๕๐๐,๐๐๐ (งบเทศบาลฯ)	๕๐๐,๐๐๐ (งบเทศบาลฯ)	๕๐๐,๐๐๐ (งบเทศบาลฯ)	๕๐๐,๐๐๐ (งบเทศบาลฯ)	๕๐๐,๐๐๐ (งบเทศบาลฯ)	-ร้อยละ ๘๐ ของกลุ่มเป้าหมายสามารถนำความรู้ที่ได้รับมาใช้ในการประกอบอาชีพได้	- ทำให้เด็กเยาวชน และประชาชนภายในเขตเทศบาลและบุคลากรของเทศบาลได้มีการพัฒนาความรู้และรู้เท่าทันสถานการณ์ต่าง ๆ	กองสาธารณสุขฯ
๒.	โครงการรณรงค์ป้องกันโรคพิษสุนัขบ้า	-เพื่อให้ประชาชนมีความรู้ในเรื่องโรคพิษสุนัขบ้า -เพื่อควบคุมและป้องกันโรคพิษสุนัขบ้า	-จัดบริการทำหมันฉีดยาคุมกำเนิดและวัคซีนป้องกันโรคพิษสุนัขบ้าให้กับสุนัขและ -จัดกิจกรรมให้ความรู้เรื่องการป้องกันโรคพิษสุนัขบ้า	๒๕,๐๐๐ (งบเทศบาลฯ)	๒๕,๐๐๐ (งบเทศบาลฯ)	๒๕,๐๐๐ (งบเทศบาลฯ)	๒๕,๐๐๐ (งบเทศบาลฯ)	๒๕,๐๐๐ (งบเทศบาลฯ)	ร้อยละ ๙๐ ของสัตว์เลี้ยงของประชาชนในเขตเทศบาล ฯได้รับวัคซีนป้องกันโรคพิษสุนัขบ้า	-ทำให้ประชาชนปลอดภัยจากโรคพิษสุนัขบ้า	กองสาธารณสุขฯ

ที่	โครงการ	วัตถุประสงค์	เป้าหมาย (ผลผลิตของ โครงการ)	งบประมาณ					ตัวชี้วัด (KPI)	ผลที่คาดว่าจะ ได้รับ	หน่วยงาน รับผิดชอบ หลัก
				๒๕๖๖ (บาท)	๒๕๖๗ (บาท)	๒๕๖๘ (บาท)	๒๕๖๙ (บาท)	๒๕๗๐ (บาท)			
๓.	โครงการอุดหนุนการดำเนินงานสาธารณสุขมูลฐาน	- เพื่อสนับสนุนการดำเนินงานสาธารณสุขในชุมชน - เพื่อสร้างความเข้มแข็งให้กับชุมชนในด้านสุขภาพอนามัย	- อุดหนุนการดำเนินงานสาธารณสุขมูลฐาน สำหรับชุมชนทั้ง ๘ ชุมชนในเขตเทศบาล	๙๐,๐๐๐ (งบอุดหนุน)	๙๐,๐๐๐ (งบอุดหนุน)	๙๐,๐๐๐ (งบอุดหนุน)	๙๐,๐๐๐ (งบอุดหนุน)	๙๐,๐๐๐ (งบอุดหนุน)	- ร้อยละ ๑๐๐ ของ อสม. ทุกชุมชนสามารถสร้างความเข้มแข็งในด้านสุขภาพให้กับประชาชนในชุมชน	- ทำให้ประชาชนได้รับการดูแลเบื้องต้นจากเทศบาล/อสม.	กองสาธารณสุขฯ
๔.	โครงการอุดหนุนโครงการพระราชดำริด้านสาธารณสุข	- เพื่อสนับสนุนการดำเนินงานตามโครงการพระราชดำริด้านสาธารณสุขของชุมชนในเขตเทศบาล	- อุดหนุนการดำเนินงานตามโครงการพระราชดำริด้านสาธารณสุข สำหรับชุมชนทั้ง ๘ ชุมชนในเขตเทศบาล ตำบลมวกเหล็ก	๑๖๐,๐๐๐ (งบอุดหนุน)	๑๖๐,๐๐๐ (งบอุดหนุน)	๑๖๐,๐๐๐ (งบอุดหนุน)	๑๖๐,๐๐๐ (งบอุดหนุน)	๑๖๐,๐๐๐ (งบอุดหนุน)	- ร้อยละ ๑๐๐ ของกลุ่มเป้าหมายสามารถพัฒนางานด้านสาธารณสุขตามโครงการพระราชดำริได้ทั่วถึง	- ทำให้ประชาชนในชุมชนได้รับการบริการด้านสาธารณสุขจากโครงการพระราชดำริ	กองสาธารณสุขฯ
๕	โครงการอุดหนุนโครงการสัตว์ปลอดโรคคนปลอดภัยจากโรคพิษสุนัขบ้า	- เพื่อสนับสนุนการขับเคลื่อนโครงการสัตว์ปลอดโรค คนปลอดภัยจากโรคพิษสุนัขบ้าตามปณิธาน ศ.ดร. สมเด็จพระเจ้าลูกเธอ เจ้าฟ้าจุฬาภรณวลัยลักษณ์ อัครราชกุมารีฯ	- จัดบริการทำหมัน ฉีดยาคุมกำเนิดและวัคซีนป้องกันโรคพิษสุนัขบ้าให้กับสุนัขและแมวของประชาชนในเขตเทศบาลฯ	๒๐,๐๐๐ (งบอุดหนุน)	๒๐,๐๐๐ (งบอุดหนุน)	๒๐,๐๐๐ (งบอุดหนุน)	๒๐,๐๐๐ (งบอุดหนุน)	๒๐,๐๐๐ (งบอุดหนุน)	- ร้อยละ ๑๐๐ ของประชาชนในเขตเทศบาลตำบลมวกเหล็กปลอดภัยจากโรคพิษสุนัขบ้า	- ทำให้ประชาชนปลอดภัยจากโรคพิษสุนัขบ้า	กองสาธารณสุขฯ

รายละเอียดโครงการพัฒนา
แผนพัฒนาท้องถิ่น (พ.ศ. ๒๕๖๖-๒๕๗๐)
เทศบาลตำบลมวกเหล็ก

ก. ยุทธศาสตร์จังหวัดที่ ๓ เสริมสร้างความมั่นคงและสังคมคุณภาพตามวิถีมุมปัญญาไทย

ข. ยุทธศาสตร์การพัฒนาของ อปท. ในเขตจังหวัดที่ ๑ การพัฒนาคุณภาพชีวิต

๒. ยุทธศาสตร์การพัฒนาคุณภาพชีวิต

๒.๔ แผนงานสังคมสงเคราะห์

ที่	โครงการ	วัตถุประสงค์	เป้าหมาย (ผลผลิตของโครงการ)	งบประมาณ					ตัวชี้วัด (KPI)	ผลที่คาดว่าจะได้รับ	หน่วยงาน รับผิดชอบ หลัก
				๒๕๖๖ (บาท)	๒๕๖๗ (บาท)	๒๕๖๘ (บาท)	๒๕๖๙ (บาท)	๒๕๗๐ (บาท)			
๑.	โครงการช่วยเหลือ ประชาชนตาม อำนาจหน้าที่	-เพื่อให้ผู้สูงอายุ ผู้พิการ เด็กกำพร้า ถูกทอดทิ้งและผู้ ประสบปัญหา เจ็บป่วยเรื้อรังซึ่งมี ฐานะยากจนมากจน ไม่สามารถช่วยเหลือ ตนเองซึ่งได้รับ สงเคราะห์ช่วยเหลือ ด้านการดำรงชีพเพื่อ ช่วย เหลือ เด็ก เยาวชนประชาชน ผู้ประสบภัยที่ ประสบปัญหา ความเดือดร้อน	- ผู้สูงอายุ ผู้พิการ เด็ก กำพร้าถูกทอดทิ้งและ ผู้ประสบปัญหาเจ็บป่วย เรื้อรัง ซึ่งมีฐานะยากจน มากจนไม่สามารถ ช่วยเหลือตนเองได้ ภายในเขตเทศบาลฯ - เด็ก เยาวชน ประชาชน และ ผู้ประสบภัยที่ได้รับ ความเดือดร้อนภายใน เขตเทศบาล	๑๐๐,๐๐๐ (งบเทศบาล)	๑๐๐,๐๐๐ (งบเทศบาล)	๑๐๐,๐๐๐ (งบเทศบาล)	๑๐๐,๐๐๐ (งบเทศบาล)	๑๐๐,๐๐๐ (งบเทศบาล)	- ร้อยละ ๘๐ ของผู้สูงอายุ ผู้พิการ เด็ก กำพร้าถูก ทอดทิ้งและ ผู้ประสบ ปัญหา เจ็บป่วย เรื้อรัง และ ผู้ประสบภัย ที่ได้รับความ เดือดร้อน ได้รับการ ช่วยเหลือ อย่าง ทันท่วงที	-ทำให้ผู้สูงอายุ ผู้พิการ เด็กกำพร้า ถูกทอดทิ้งและ ผู้ประสบปัญหา เจ็บป่วยเรื้อรังซึ่งมี ฐานะยากจนมากจน ไม่สามารถช่วยเหลือ ตนเองซึ่งได้รับ สงเคราะห์ช่วยเหลือ ด้านการดำรงชีพ และสามารถมีชีวิตอยู่ ในสังคม ทำให้ เด็ก เยาวชนประชาชน ผู้ประสบภัยที่ประสบ ปัญหาความ เดือดร้อนได้รับความ ช่วยเหลือ	กอง สวัสดิการ สังคม

ที่	โครงการ	วัตถุประสงค์	เป้าหมาย (ผลผลิตของ โครงการ)	งบประมาณ					ตัวชี้วัด (KPI)	ผลที่คาดว่าจะ ได้รับ	หน่วยงาน รับผิดชอบ หลัก
				๒๕๖๖ (บาท)	๒๕๖๗ (บาท)	๒๕๖๘ (บาท)	๒๕๖๙ (บาท)	๒๕๗๐ (บาท)			
๒.	โครงการ สงเคราะห์ ผู้พิการและ บุคคล ไร้ที่พึ่ง	-เพื่อช่วยเหลือผู้พิการ และบุคคลไร้ที่พึ่ง	- ผู้พิการและ บุคคลไร้ที่พึ่ง ภายในเขต เทศบาล	๒๐,๐๐๐ (งบเทศบาล)	๒๐,๐๐๐ (งบเทศบาล)	๒๐,๐๐๐ (งบเทศบาล)	๒๐,๐๐๐ (งบเทศบาล)	๒๐,๐๐๐ (งบเทศบาล)	-ร้อยละ ๕๐ ของผู้พิการ และบุคคล ไร้ที่พึ่งได้รับ การช่วยเหลือ	-ผู้พิการและบุคคลไร้ ที่พึ่ง สามารถดำรงชีพ ได้ตามอรรถภาพ	กอง สวัสดิการ สังคม

รายละเอียดโครงการพัฒนา
แผนพัฒนาท้องถิ่น(พ.ศ. ๒๕๖๖-๒๕๗๐)
เทศบาลตำบลมวกเหล็ก

ก. ยุทธศาสตร์จังหวัดที่ ๓ เสริมสร้างความมั่นคงและสังคมคุณภาพตามวิถีมุขีปัญญาไทย

ข. ยุทธศาสตร์การพัฒนาของ อปท. ในเขตจังหวัดที่ ๑ การพัฒนาคุณภาพชีวิต

๒. ยุทธศาสตร์การพัฒนาคุณภาพชีวิต

๒.๕ แผนงานสร้างความเข้มแข็งของชุมชน

ที่	โครงการ	วัตถุประสงค์	เป้าหมาย (ผลผลิตของโครงการ)	งบประมาณ					ตัวชี้วัด (KPI)	ผลที่คาดว่าจะได้รับ	หน่วยงาน รับผิดชอบ หลัก
				๒๕๖๖ (บาท)	๒๕๖๗ (บาท)	๒๕๖๘ (บาท)	๒๕๖๙ (บาท)	๒๕๗๐ (บาท)			
๑.	โครงการฝึกอบรม เพิ่มศักยภาพและ ความรู้คณะ - กรรมการชุมชน กลุ่มผู้นำสตรี กลุ่มผู้นำชุมชน ที่ปรึกษา คณะกรรมการ ชุมชน กลุ่มองค์กร ต่างๆ แกนนำ ชุมชนและ ประชาชน ในท้องถิ่น	-เพื่อเพิ่มความรู้ ประสบการณ์ให้กับ คณะกรรมการชุมชน และแกนนำชุมชน -เพื่อเสริมสร้าง ศักยภาพชุมชนให้ เข้มแข็งและเชื่อมโยง เป็นเครือข่าย ด้านกระบวนการ เรียนรู้	- ฝึกอบรมเพิ่มศักยภาพ และความรู้ คณะกรรมการชุมชน กลุ่มผู้นำสตรี กลุ่มผู้นำชุมชน ที่ปรึกษาคณะกรรมการ ชุมชน กลุ่มองค์กรต่างๆ แกนนำชุมชนและ ประชาชนในท้องถิ่น - จัดการศึกษาดูงาน จำนวน ๑ ครั้ง	๙๐๐,๐๐๐ (งบเทศบาล)	๙๐๐,๐๐๐ (งบเทศบาล)	๙๐๐,๐๐๐ (งบเทศบาล)	๙๐๐,๐๐๐ (งบเทศบาล)	๙๐๐,๐๐๐ (งบเทศบาล)	-ร้อยละ ๗๐ ของกลุ่ม เป้าหมาย ได้รับการ ฝึกอบรม และมีความรู้ ความเข้าใจ ในบทบาท หน้าที่ของ ตัวเอง	-ทำให้คณะกรรมการ ชุมชน กลุ่มผู้นำสตรี กลุ่มผู้นำชุมชน ที่ ปรึกษา คณะกรรมการชุมชน กลุ่มองค์กรต่างๆ แกนนำชุมชนและ ประชาชนในท้องถิ่นมี ความรู้ประสบการณ์ ใหม่ในการพัฒนา ท้องถิ่นเพิ่มขึ้นและมี ความรู้ ความเข้าใจใน บทบาทหน้าที่ของ ตัวเอง	กอง สวัสดิการ สังคม

ที่	โครงการ	วัตถุประสงค์	เป้าหมาย (ผลผลิตของ โครงการ)	งบประมาณ					ตัวชี้วัด (KPI)	ผลที่คาดว่าจะ ได้รับ	หน่วยงาน รับผิดชอบ หลัก
				๒๕๖๖ (บาท)	๒๕๖๗ (บาท)	๒๕๖๘ (บาท)	๒๕๖๙ (บาท)	๒๕๗๐ (บาท)			
๒.	โครงการฝึกอบรม และเพิ่มศักยภาพ คณะกรรมการ ชมรมผู้สูงอายุ และผู้สูงอายุ ภายในเขตเทศบาล	- เพื่อเป็นการเพิ่มพูน ความรู้ในการ ปฏิบัติงานให้กับ คณะกรรมการและ แกนนำชมรมผู้สูงอายุ	- คณะกรรมการ ชมรมผู้สูงอายุและ ผู้สูงอายุภายใน เขตเทศบาล ฯ -จัดอบรมและ ศึกษาดูงาน	๙๐๐,๐๐๐ (งบเทศบาล)	๙๐๐,๐๐๐ (งบเทศบาล)	๙๐๐,๐๐๐ (งบเทศบาล)	๙๐๐,๐๐๐ (งบเทศบาล)	๙๐๐,๐๐๐ (งบเทศบาล)	-ร้อยละ ๖๐ ของกลุ่มเป้าหมาย เข้ารับการ ฝึกอบรมฯ	- คณะกรรมการและ แกนนำชมรมผู้สูงอายุ มีความรู้ความเข้าใจใน บทบาทหน้าที่ - คณะกรรมการและ แกนนำชมรมผู้สูงอายุ สามารถนำความรู้ไป เสริมสร้างศักยภาพ ชมรมให้เข้มแข็ง	กอง สวัสดิการ สังคม
๓.	โครงการเทศบาล สัญจรเยี่ยมเยียน ประชาชน	- เพื่อเยี่ยมเยียน ประชาชนในชุมชน ต่างๆ รับฟังปัญหา ความเดือดร้อนของ ประชาชนเพื่อนำมา แก้ไขต่อไป - เพื่อสนองความ ต้องการของ ประชาชนได้โดยตรง และทั่วถึง - เพื่อให้ประชาชน ได้รับบริการเบื้องต้น ได้อย่างทั่วถึง สะดวก รวดเร็ว	- จัดหน่วยบริการ เคลื่อนที่ออกให้ บริการสาธารณะ ให้กับประชาชน นอกสถานที่ ภายในเขต เทศบาล ทั้ง ๘ ชุมชน	๑๒๐,๐๐๐ (งบเทศบาล)	๑๒๐,๐๐๐ (งบเทศบาล)	๑๒๐,๐๐๐ (งบเทศบาล)	๑๒๐,๐๐๐ (งบเทศบาล)	๑๒๐,๐๐๐ (งบเทศบาล)	-ร้อยละ ๖๕ ของ ประชาชน ที่ได้รับ ความสะดวก ใน การแก้ไขปัญหา ตอบสนองความ ต้องการของ ประชาชน	- ประชาชนเกิดขวัญ และกำลังใจในการ พัฒนาท้องถิ่นของตน - ประชาชนมีทัศนคติที่ ดีต่องานด้านบริการ ประชาชนของเทศบาล - ประชาชนได้รับความ สะดวกและได้รับบริการ อย่างทั่วถึงสามารถ แก้ไขปัญหาและสนอง ความต้องการของ ประชาชนได้อย่าง ถูกต้อง	กอง สวัสดิการ สังคม

ที่	โครงการ	วัตถุประสงค์	เป้าหมาย (ผลผลิตของ โครงการ)	งบประมาณ					ตัวชี้วัด (KPI)	ผลที่คาดว่าจะ ได้รับ	หน่วยงาน รับผิดชอบ หลัก
				๒๕๖๖ (บาท)	๒๕๖๗ (บาท)	๒๕๖๘ (บาท)	๒๕๖๙ (บาท)	๒๕๗๐ (บาท)			
๔.	โครงการรณรงค์ ป้องกันและแก้ไข ปัญหายาเสพติด	-เพื่อลดระดับการ ขยายตัวของปัญหา ยาเสพติด -เพื่อให้ประชาชนรู้จัก วิธีการป้องกันและ แก้ไขปัญหายาเสพติด -เพื่อให้ประชาชนมี ความตระหนักในเรื่อง พิษภัยและการแพร่ ระบาดของยาเสพติด	- จัดกิจกรรมรณรงค์ ในการป้องกันและ แก้ไขปัญหายาเสพติด จำนวน ๑ ครั้ง	๖๐,๐๐๐ (งบเทศบาล)	๖๐,๐๐๐ (งบเทศบาล)	๖๐,๐๐๐ (งบเทศบาล)	๖๐,๐๐๐ (งบเทศบาล)	๖๐,๐๐๐ (งบเทศบาล)	-ร้อยละ ๖๕ ของการแพร่ ระบาดของยา เสพติดอย่างเป็น รูปธรรมและ สร้างความยั่งยืน ในการแก้ไข ปัญหายาเสพติด ในพื้นที่	-ทำให้ลดระดับการ ขยายตัวของปัญหา ยาเสพติด -ทำให้ลดปัญหา การแพร่ระบาดของ ของยาเสพติดอย่าง เป็นรูปธรรมและ สร้างความยั่งยืนใน การแก้ไขปัญหายา เสพติดในพื้นที่	กอง สวัสดิการ สังคม
๕.	โครงการสำรวจ และจัดเก็บข้อมูล พื้นฐานเพื่อใช้ในการ จัดทำ แผนพัฒนา เทศบาลตำบล มวกเหล็ก	-เพื่อให้ประชาชนมี ความรู้ ความเข้าใจ เกี่ยวกับการใช้ข้อมูล ความจำเป็นพื้นฐาน ของครัวเรือน เป็น แนวทางในการ วางแผนและพัฒนา คุณภาพชีวิตของ ประชาชนตลอดจน เป็นข้อมูลในการ ประสานกับหน่วยงาน อื่น	- สำรวจและจัดเก็บ ข้อมูลพื้นฐานของ ครัวเรือนภายในเขต เทศบาลฯ จำนวน ๓,๐๐๐ ครัวเรือน	๑๐๐,๐๐๐ (งบเทศบาล)	๑๐๐,๐๐๐ (งบเทศบาล)	๑๐๐,๐๐๐ (งบเทศบาล)	๑๐๐,๐๐๐ (งบเทศบาล)	๑๐๐,๐๐๐ (งบเทศบาล)	- สำรวจและ จัดเก็บได้ข้อมูล พื้นฐานร้อยละ ๖๐ ของจำนวน ครัวเรือนตาม เป้าหมายที่ตั้งไว้	- สามารถนำข้อมูล พื้นฐานของ ครัวเรือนกำหนด เป็นแผนงาน/ โครงการของ เทศบาล ฯ -สามารถนำข้อมูล พื้นฐานของ ครัวเรือนในตัวชี้วัด ที่ยังไม่บรรลุ เป้าหมายเป็น ข้อมูลในการ วางแผนงาน/ โครงการ	กอง สวัสดิการ สังคม

ที่	โครงการ	วัตถุประสงค์	เป้าหมาย (ผลผลิตของ โครงการ)	งบประมาณ					ตัวชี้วัด (KPI)	ผลที่คาดว่าจะ ได้รับ	หน่วยงาน รับผิดชอบ หลัก
				๒๕๖๖ (บาท)	๒๕๖๗ (บาท)	๒๕๖๘ (บาท)	๒๕๖๙ (บาท)	๒๕๗๐ (บาท)			
๖.	โครงการเตรียมความพร้อมประชากรก่อนวัยผู้สูงอายุ	- เพื่อให้ผู้ที่เข้าร่วมโครงการมีความรู้ ความเข้าใจเกี่ยวกับการเตรียมความพร้อมในด้านต่างๆ ก่อนวัยผู้สูงอายุและแนวทางการดำเนินชีวิตในวัยผู้สูงอายุหรือหลังเกษียณ - เพื่อให้ผู้ร่วมโครงการสามารถนำความรู้ที่ได้รับไปปรับใช้ในการปฏิบัติงาน เพื่อเข้าสู่วัยสูงอายุที่มีคุณภาพ	-จัดอบรมให้กับบุคลากรภาครัฐและประชาชนในเขตเทศบาล ตำบลมวกเหล็ก อายุ ๕๙ - ๖๐ ปี จำนวน ๑ ครั้ง	๕๐,๐๐๐ (งบเทศบาล)	๕๐,๐๐๐ (งบเทศบาล)	๕๐,๐๐๐ (งบเทศบาล)	๕๐,๐๐๐ (งบเทศบาล)	๕๐,๐๐๐ (งบเทศบาล)	-ร้อยละ ๕๐ ของกลุ่มเป้าหมายสามารถนำความรู้ที่ได้รับไปปรับใช้ในการปฏิบัติงาน เพื่อเข้าสู่วัยสูงอายุที่มีคุณภาพ	- ผู้ร่วมโครงการตระหนักถึงความสำคัญและความเป็นของการเตรียมความพร้อมตนเองก่อนเข้าสู่วัยผู้สูงอายุ - ผู้เข้าร่วมโครงการได้แลกเปลี่ยนประสบการณ์ทักษะในการดำเนินชีวิต	กองสวัสดิการสังคม
๗	โครงการฝึกอบรมให้ความรู้คุณธรรม จริยธรรม กับเด็กและเยาวชน	- เพื่อส่งเสริมให้เด็กและเยาวชนมีคุณธรรมและจริยธรรมมากยิ่งขึ้น - เพื่อให้เด็กและเยาวชนตระหนักถึงการมีความรู้คู่คุณธรรมและจริยธรรม	๑. จัดฝึกอบรมไม่น้อยกว่า ๕๐ คน ๒. จัดกิจกรรมจิตอาสาพัฒนาท้องถิ่น	๕๐,๐๐๐ (งบเทศบาล)	๕๐,๐๐๐ (งบเทศบาล)	๕๐,๐๐๐ (งบเทศบาล)	๕๐,๐๐๐ (งบเทศบาล)	๕๐,๐๐๐ (งบเทศบาล)	-ร้อยละ ๖๕ ของกลุ่มเป้าหมายมีความรู้ความเข้าใจเกี่ยวกับคุณธรรมและจริยธรรม	- เด็กและเยาวชนที่เข้าร่วมโครงการมีความรู้ความเข้าใจเกี่ยวกับคุณธรรมและจริยธรรมมากยิ่งขึ้น	กองสวัสดิการสังคม

ที่	โครงการ	วัตถุประสงค์	เป้าหมาย (ผลผลิตของ โครงการ)	งบประมาณ					ตัวชี้วัด (KPI)	ผลที่คาดว่าจะ ได้รับ	หน่วยงาน รับผิดชอบ หลัก
				๒๕๖๖ (บาท)	๒๕๖๗ (บาท)	๒๕๖๘ (บาท)	๒๕๖๙ (บาท)	๒๕๗๐ (บาท)			
๘	โครงการ อุดหนุน “โครงการค่าย พลังใจห่างไกล ยาเสพติด”	- เพื่อนำผู้เสพ/ผู้ติดยาเสพติด ในชุมชน เข้ารับการ อบรม - เพื่อให้ผู้รับการอบรม สามารถ ลด ละเลิก ยาเสพติด	- อุดหนุน ที่ทำการปกครอง อำเภอมหากเหล็ก	๓๕,๐๐๐ (งบเทศบาล)	๓๕,๐๐๐ (งบเทศบาล)	๓๕,๐๐๐ (งบเทศบาล)	๓๕,๐๐๐ (งบเทศบาล)	๓๕,๐๐๐ (งบเทศบาล)	- ร้อยละ ๗๐ ของผู้เข้ารับการ อบรมสามารถ ลด ละเลิก ยาเสพติด และ สามารถกลับไป อยู่ในชุมชนได้ อย่างปกติสุข	- ทำให้ผู้รับการอบรม สามารถ ลด ละเลิก ยาเสพติด และไม่หวน กลับไปใช้ยาเสพติดอีก - ทำให้ผู้เข้ารับการ อบรมสามารถกลับไป อยู่ในชุมชนได้อย่าง ปกติสุข	กอง สวัสดิการ สังคม
๙	โครงการส่งเสริม สนับสนุนชมรม ผู้สูงอายุ เทศบาลตำบล มหากเหล็ก	- เพื่อเพิ่มประสิทธิภาพและ พัฒนาคุณภาพชีวิตผู้สูงอายุ ทางด้านอารมณ์ ร่างกาย และจิตใจ - เพื่อส่งเสริมและสนับสนุน กิจกรรมของชมรมผู้สูงอายุ และกิจกรรมการเรียนสอน - เพื่อส่งเสริมและสนับสนุน ให้ผู้สูงอายุได้ทำกิจกรรม ร่วมกัน ได้ใช้เวลาว่างให้ เกิดประโยชน์	- อุดหนุนชมรม ผู้สูงอายุเทศบาล ตำบลมหากเหล็กใน การจัดกิจกรรม เพื่อส่งเสริมพัฒนา คุณภาพชีวิต ทางด้านอารมณ์ ร่างกาย จิตใจ ตลอดจนด้านสังคม ด้านเศรษฐกิจ ฯลฯ	๑๕๐,๐๐๐ (งบเทศบาล)	๑๕๐,๐๐๐ (งบเทศบาล)	๒๐๐,๐๐๐ (งบเทศบาล)	๒๐๐,๐๐๐ (งบเทศบาล)	๒๐๐,๐๐๐ (งบเทศบาล)	- ร้อยละ ๓๐ ของกลุ่ม ผู้สูงอายุมี สุขภาพทาง ด้านอารมณ์ ร่างกายและ จิตใจที่ดี	- ผู้สูงอายุมีสุขภาพ ทางด้าน อารมณ์ ร่างกาย และจิตใจที่ดี - ผู้สูงอายุมีส่วนร่วมใน กิจกรรมต่างๆ ของ ชมรมผู้สูงอายุเทศบาล ตำบลมหากเหล็ก - ผู้สูงอายุได้ทำ กิจกรรม ร่วมกัน ได้ใช้เวลาว่างให้เกิด ประโยชน์	กอง สวัสดิการ สังคม
๑๐	โครงการ สานสัมพันธ์ สูงวัยสู่ลูกหลาน	- เพื่อส่งเสริมความสัมพันธ์ สมาชิกในครอบครัว - เพื่อให้ผู้สูงอายุมีโอกาส ถ่ายทอดความรู้และ ประสบการณ์สู่ลูกหลานใน ท้องถิ่น	๑. จัดการฝึกอบรม ไม่น้อยกว่า ๑ ครั้ง ๒. จัดกิจกรรมสาน สัมพันธ์	๓๐,๐๐๐ (งบเทศบาล)	๓๐,๐๐๐ (งบเทศบาล)	๓๐,๐๐๐ (งบเทศบาล)	๓๐,๐๐๐ (งบเทศบาล)	๓๐,๐๐๐ (งบเทศบาล)	- ร้อยละ ๗๐ ของผู้เข้าร่วม กิจกรรมมี ความสัมพันธ์ ความรัก ความ สามัคคีกันมาก ขึ้น	- ผู้เข้ารับการอบรม สามารถกลับไปอยู่ใน ชุมชนได้อย่างมี ความสุขมากขึ้น -ลดปัญหาความขัดแย้ง ภายในครอบครัว	กอง สวัสดิการ สังคม

ที่	โครงการ	วัตถุประสงค์	เป้าหมาย (ผลผลิตของ โครงการ)	งบประมาณ					ตัวชี้วัด (KPI)	ผลที่คาดว่าจะ ได้รับ	หน่วยงาน รับผิดชอบ หลัก
				๒๕๖๖ (บาท)	๒๕๖๗ (บาท)	๒๕๖๘ (บาท)	๒๕๖๙ (บาท)	๒๕๗๐ (บาท)			
๑๑.	โครงการพัฒนาศักยภาพสตรีในเขตเทศบาลตำบลมวกเหล็ก	- เพื่อเป็นการขยายโอกาสเพิ่มช่องทางสร้างรายได้และเสริมสร้างองค์ความรู้ให้แก่สมาชิก	- จัดฝึกอบรมสัมมนาและศึกษาให้ความรู้กับสตรีในเขตเทศบาลตำบลมวกเหล็ก	๓๐,๐๐๐ (งบเทศบาล)	๓๐,๐๐๐ (งบเทศบาล)	๓๐,๐๐๐ (งบเทศบาล)	๓๐,๐๐๐ (งบเทศบาล)	๓๐,๐๐๐ (งบเทศบาล)	- ร้อยละ ๔๐ ของสตรีและกลุ่มสตรีที่ได้เสริมสร้างองค์ความรู้และประกอบอาชีพ มีรายได้	- สตรีได้รับโอกาสเพิ่มช่องทางสร้างรายได้และรู้จักช่วยเหลือตนเอง	กองสวัสดิการสังคม
๑๒.	โครงการอบรมให้ความรู้เรื่องการช่วยเหลือคุ้มครองแก่เด็กและสตรีที่ถูกกระทำในครอบครัว	- เพื่อให้ความรู้ความเข้าใจพระราชบัญญัติคุ้มครองผู้กระทำความรุนแรงในครอบครัว - เพื่อให้สังคมและชุมชนมีส่วนร่วมในการป้องกันและแก้ไขปัญหาและสร้างเครือข่ายเฝ้าระวังปัญหาในพื้นที่	๑. จัดสัมมนาบทบาทเยาวชนในการป้องกันและแก้ไขความรุนแรงต่อเด็กและเยาวชน ๑ รุ่น ๆ ละอย่างน้อย ๕๐ คน ๒. จัดสัมมนาบทบาทชุมชนร่วมลดความรุนแรงต่อสตรี	-	๓๐,๐๐๐ (งบเทศบาล)	๓๐,๐๐๐ (งบเทศบาล)	-	-	- ร้อยละ ๖๕ ของกลุ่มเป้าหมายมีความรู้ในการป้องกันและแก้ไขความรุนแรงต่อเด็กและสตรี	- ผู้เข้ารับการอบรมมีความรู้ความเข้าใจและเห็นความสำคัญของปัญหาความรุนแรงต่อเด็กสตรีและบุคคลในครอบครัว - ประชาชนตระหนักและเห็นความสำคัญของปัญหาความรุนแรงที่เกิดขึ้นในชุมชนและร่วมกันเป็นเครือข่ายเฝ้าระวังปัญหา	กองสวัสดิการสังคม
๑๓.	โครงการจัดตั้งกองทุนสวัสดิการชุมชนเทศบาลตำบลมวกเหล็ก	- เพื่อช่วยเหลือผู้สูงอายุคนพิการ เด็ก ด้อยโอกาสและผู้ประสบปัญหาทางสังคมในพื้นที่เขตเทศบาลตำบลมวกเหล็ก	๑. จัดอบรมให้ความรู้เกี่ยวกับการจัดตั้งกองทุนสวัสดิการชุมชน อย่างน้อย ๑ ครั้ง ๒. จัดตั้งกองทุนสวัสดิการชุมชน จำนวน ๑ ชุมชน	-	-	๕๐,๐๐๐ (งบเทศบาล)	๕๐,๐๐๐ (งบเทศบาล)	-	๑. มีการจัดตั้งกองทุนสวัสดิการชุมชน จำนวน ๑ กองทุน ๒. ร้อยละ ๓๐ ของผู้ประสบปัญหาทางสังคมในเขตเทศบาลตำบลมวกเหล็กได้รับการช่วยเหลือ	- ผู้สูงอายุคนพิการเด็กด้อยโอกาสและผู้ประสบปัญหาทางสังคมได้รับการช่วยเหลือสวัสดิการจากกองทุน	กองสวัสดิการสังคม

รายละเอียดโครงการพัฒนา
แผนพัฒนาท้องถิ่น (พ.ศ. ๒๕๖๖-๒๕๗๐)
เทศบาลตำบลมวกเหล็ก

ก. ยุทธศาสตร์จังหวัดที่ ๓ เสริมสร้างความมั่นคงและสังคมคุณภาพตามวิถีมิติปัญญาไทย

ข. ยุทธศาสตร์การพัฒนาของ อปท. ในเขตจังหวัดที่ ๑ การพัฒนาคุณภาพชีวิต

๒. ยุทธศาสตร์การพัฒนาคุณภาพชีวิต

๒.๖ แผนงานการศาสนาวัฒนธรรมและนันทนาการ

ที่	โครงการ	วัตถุประสงค์	เป้าหมาย (ผลผลิตของโครงการ)	งบประมาณ					ตัวชี้วัด (KPI)	ผลที่คาดว่าจะได้รับ	หน่วยงาน รับผิดชอบ หลัก
				๒๕๖๖ (บาท)	๒๕๖๗ (บาท)	๒๕๖๘ (บาท)	๒๕๖๙ (บาท)	๒๕๗๐ (บาท)			
๑	โครงการจัดการแข่งขันกีฬาต่อต้านยาเสพติด	- เพื่อส่งเสริมให้เด็ก เยาวชน ประชาชน ออกกำลังกาย โดยการเล่นกีฬา และห่างไกล ยาเสพติดและมี สุขภาพแข็งแรง	- จัดการแข่งขันกีฬาต่อต้านยาเสพติด อาทิ ๑. จัดแข่งขันกีฬา ฟุตซอล ๒. จัดแข่งขันกีฬา เซปักตะกร้อ ๓. จัดแข่งขันกีฬาเยาวชน ๔. ฯลฯ	๓๐๐,๐๐๐ (งบเทศบาลฯ)	๓๐๐,๐๐๐ (งบเทศบาลฯ)	๓๐๐,๐๐๐ (งบเทศบาลฯ)	๓๐๐,๐๐๐ (งบเทศบาลฯ)	๓๐๐,๐๐๐ (งบเทศบาลฯ)	- ร้อยละ ๘๐ ของเด็ก เยาวชน และประชาชน ได้รับประโยชน์ จากการเล่นกีฬา และมีส่วนร่วมใน กิจกรรม	- ทำให้ เด็ก เยาวชน และ ประชาชน ได้มี ส่วนร่วมเล่น กีฬาและ ห่างไกล ยา เสพติดและมี สุขภาพ แข็งแรง	กอง การศึกษา

รายละเอียดโครงการพัฒนา
แผนพัฒนาท้องถิ่น (พ.ศ. ๒๕๖๖-๒๕๗๐)
เทศบาลตำบลมวกเหล็ก

ก. ยุทธศาสตร์จังหวัดที่ ๓ เสริมสร้างความมั่นคงและสังคมคุณภาพตามวิถีมิติปัญญาไทย

ข. ยุทธศาสตร์การพัฒนาของ อปท. ในเขตจังหวัดที่ ๑ การพัฒนาคุณภาพชีวิต

๒. ยุทธศาสตร์การพัฒนาคุณภาพชีวิต

๒.๗ แผนงานางบกลาง

ที่	โครงการ	วัตถุประสงค์	เป้าหมาย (ผลผลิตของ โครงการ)	งบประมาณ					ตัวชี้วัด (KPI)	ผลที่คาดว่าจะได้รับ	หน่วยงาน รับผิดชอบ หลัก
				๒๕๖๖ (บาท)	๒๕๖๗ (บาท)	๒๕๖๘ (บาท)	๒๕๖๙ (บาท)	๒๕๗๐ (บาท)			
๑.	โครงการ สงเคราะห์ เบี้ยยังชีพ ผู้สูงอายุ ในเขต เทศบาลตำบล มวกเหล็ก	- เพื่อเป็นการจัด สวัสดิการเบื้องต้น ให้กับผู้สูงอายุ ในเขตเทศบาลฯ	- สงเคราะห์เบี้ยยัง ชีพผู้สูงอายุภายใน เขตเทศบาลฯ	๖,๖๔๗,๗๐๐ (งบอุดหนุน)	๖,๗๐๐,๐๐๐ (งบอุดหนุน)	๖,๘๐๐,๐๐๐ (งบอุดหนุน)	๖,๙๐๐,๐๐๐ (งบอุดหนุน)	๗,๐๐๐,๐๐๐ (งบอุดหนุน)	- ร้อยละ ๑๐๐ ของจำนวน ผู้สูงอายุตาม เป้าหมายตาม สิทธิได้รับ สวัสดิการจากรัฐ	- ผู้สูงอายุได้รับ สวัสดิการใน เบื้องต้นจาก ทางราชการ	กอง สวัสดิการ สังคม
๒.	โครงการ สงเคราะห์ เบี้ยยังชีพคน พิการในเขต เทศบาลตำบล มวกเหล็ก	- เพื่อเป็นการจัด สวัสดิการเบื้องต้น ให้กับผู้พิการ ในเขตเทศบาลฯ	- สงเคราะห์เบี้ยยัง ชีพคนพิการภายใน เขตเทศบาล	๒,๓๐๔,๐๐๐ (งบอุดหนุน)	๒,๓๘๐,๐๐๐ (งบอุดหนุน)	๒,๔๕๐,๐๐๐ (งบอุดหนุน)	๒,๕๐๐,๐๐๐ (งบอุดหนุน)	๒,๖๐๐,๐๐๐ (งบอุดหนุน)	- ร้อยละ ๑๐๐ ของคนพิการที่มี บัตรประจำตัว คนพิการได้รับ สวัสดิการจากรัฐ	- ผู้พิการ ได้รับ สวัสดิการใน เบื้องต้นจากทาง ราชการ	กอง สวัสดิการฯ
๓.	โครงการ สงเคราะห์ เบี้ยยังชีพ ผู้ป่วยเอดส์	- เพื่อเป็นการจัด สวัสดิการเบื้องต้น ให้กับผู้ป่วยเอดส์ ในเขตเทศบาล	- สงเคราะห์เบี้ยยัง ชีพผู้ป่วยเอดส์ภายใน เขตเทศบาล	๔๘,๐๐๐ (งบอุดหนุน)	๔๘,๐๐๐ (งบอุดหนุน)	๔๘,๐๐๐ (งบอุดหนุน)	๔๘,๐๐๐ (งบอุดหนุน)	๔๘,๐๐๐ (งบอุดหนุน)	- ร้อยละ ๑๐๐ ของผู้ป่วยเอดส์ ตามเป้าหมาย ได้รับสวัสดิการ จากรัฐ	- ผู้ป่วยเอดส์ ได้รับสวัสดิการ ในเบื้องต้นจาก ทางราชการ	กอง สวัสดิการฯ

ที่	โครงการ	วัตถุประสงค์	เป้าหมาย (ผลผลิตของ โครงการ)	งบประมาณ					ตัวชี้วัด (KPI)	ผลที่คาดว่าจะ ได้รับ	หน่วยงาน รับผิดชอบ หลัก
				๒๕๖๖ (บาท)	๒๕๖๗ (บาท)	๒๕๖๘ (บาท)	๒๕๖๙ (บาท)	๒๕๗๐ (บาท)			
๔.	โครงการบูรณาการกองทุนประกันสุขภาพ (สปสช)	- เพื่อส่งเสริมให้เด็กเยาวชน และประชาชนในเขตเทศบาลฯ มีสุขภาพแข็งแรง ปราศจาโรคติดต่อ และโรคไม่ติดต่อ	- ประชาชนภายในเขตเทศบาลฯ (กลุ่มเป้าหมายตามสิทธิประโยชน์)	๑,๐๐๐,๐๐๐ (งบอุดหนุน)	๑,๐๐๐,๐๐๐ (งบอุดหนุน)	๑,๐๐๐,๐๐๐ (งบอุดหนุน)	๑,๐๐๐,๐๐๐ (งบอุดหนุน)	๑,๐๐๐,๐๐๐ (งบอุดหนุน)	- ร้อยละ ๘๐ ของประชาชนในเขตเทศบาลได้รับการบริการจากกองทุนสปสช.	- ทำให้ประชาชนมีสุขภาพแข็งแรง ปราศจากโรคติดต่อ และโรคไม่ติดต่อ	กองสาธารณสุขฯ

รายละเอียดโครงการพัฒนา
แผนพัฒนาท้องถิ่น (พ.ศ. ๒๕๖๖-๒๕๗๐)
เทศบาลตำบลมวกเหล็ก

- ก. ยุทธศาสตร์จังหวัดที่ ๓ เสริมสร้างความมั่นคงและสังคมคุณภาพตามวิถีมุขีปัญญาไทย
- ข. ยุทธศาสตร์การพัฒนาของ อปท. ในเขตจังหวัดที่ ๑ การพัฒนาคุณภาพชีวิต
- ๓. ยุทธศาสตร์การพัฒนาอาชีพและรายได้ตามปรัชญาเศรษฐกิจพอเพียง
- ๓.๑ แผนงานสร้างความเข้มแข็งของชุมชน

ที่	โครงการ	วัตถุประสงค์	เป้าหมาย (ผลผลิตของ โครงการ)	งบประมาณ					ตัวชี้วัด (KPI)	ผลที่คาดว่าจะได้รับ	หน่วยงาน รับผิดชอบ หลัก
				๒๕๖๖ (บาท)	๒๕๖๗ (บาท)	๒๕๖๘ (บาท)	๒๕๖๙ (บาท)	๒๕๗๐ (บาท)			
๑.	โครงการฝึกอบรมอาชีพและส่งเสริมกลุ่มอาชีพในเขตเทศบาลตำบลมวกเหล็ก	- เพื่อส่งเสริมและสร้างอาชีพกลุ่มสตรี ผู้สูงอายุ ชมรมผู้สูงอายุ คนพิการ ผู้ด้อยโอกาสและประชาชนในท้องถิ่นและเพิ่มรายได้ให้กับครอบครัว - เพื่อให้ประชาชนในชุมชนได้ใช้เวลาว่างให้เกิดประโยชน์	- จัดฝึกอบรมและให้ความรู้สำหรับกลุ่มสตรี ผู้สูงอายุชมรมผู้สูงอายุ คนพิการ ผู้ด้อยโอกาสและประชาชนในท้องถิ่นจำนวน ๑ ครั้ง	๑๐๐,๐๐๐ (งบเทศบาล)	๑๐๐,๐๐๐ (งบเทศบาล)	๑๐๐,๐๐๐ (งบเทศบาล)	๑๐๐,๐๐๐ (งบเทศบาล)	๑๐๐,๐๐๐ (งบเทศบาล)	- ร้อยละ ๑๐ ของกลุ่มเป้าหมายสามารถสร้างอาชีพและมีรายได้เพิ่มขึ้น	- กลุ่มสตรี ผู้สูงอายุ ชมรมผู้สูงอายุ คนพิการ ผู้ด้อยโอกาสและประชาชนในท้องถิ่นได้ประกอบอาชีพสามารถสร้างรายได้เพิ่มขึ้นและได้ใช้เวลาว่างให้เกิดประโยชน์	กองสวัสดิการสังคม

รายละเอียดโครงการพัฒนา
แผนพัฒนาท้องถิ่น(พ.ศ. ๒๕๖๖-๒๕๗๐)
เทศบาลตำบลมวกเหล็ก

ก. ยุทธศาสตร์จังหวัดที่ ๑ ส่งเสริมขีดความสามารถในการแข่งขันของภาคอุตสาหกรรม การค้า การลงทุน การเกษตร การท่องเที่ยวและบริหารสู่มาตรฐานสากล

ข. ยุทธศาสตร์การพัฒนาของ อปท. ในเขตจังหวัดที่ ๑ การพัฒนาคุณภาพชีวิต

๓. ยุทธศาสตร์การพัฒนาอาชีพและรายได้ตามปรัชญาเศรษฐกิจพอเพียง

๓.๒ แผนงานอุตสาหกรรมและการโยธา

ที่	โครงการ	วัตถุประสงค์	เป้าหมาย (ผลผลิตของโครงการ)	งบประมาณ					ตัวชี้วัด (KPI)	ผลที่คาดว่าจะได้รับ	หน่วยงาน รับผิดชอบหลัก
				๒๕๖๖ (บาท)	๒๕๖๗ (บาท)	๒๕๖๘ (บาท)	๒๕๖๙ (บาท)	๒๕๗๐ (บาท)			
๑.	โครงการปรับปรุง ซ่อมแซมอาคาร ตลาดได้รุ่ง แห่งที่ ๑	- เพื่อปรับปรุงซ่อมแซม อาคารหลังเดิมที่มีอายุ การใช้งานนานและ มีสภาพที่ชำรุด -เพื่อส่งเสริมให้ ผู้ประกอบการค้าใน ชุมชนมีสถานที่จำหน่าย อาหารตามมาตรฐาน สุขาภิบาล	- ปรับปรุง ซ่อมแซม อาคารตลาดได้รุ่ง แห่งที่ ๑ ขนาดกว้างไม่น้อย กว่า ๗.๐๐ เมตร กว้าง ไม่น้อยกว่า ๘๙.๐๐ เมตร หรือพื้นที่ไม่น้อย กว่า ๖๒๓.๐๐ ตาราง เมตร พร้อมงานระบบที่ เกี่ยวข้อง	๒,๐๐๐,๐๐๐ (งบเทศบาลฯ)	-	-	-	-	- ร้อยละ ๘๐ ของประชาชน ได้รับบริการที่มี คุณภาพ	- มีอาคารตลาดได้รุ่ง ที่สะอาด ปลอดภัย ได้มาตรฐาน - ผู้ประกอบการค้า มีสถานที่จำหน่าย อาหารที่เป็น ระเบียบเรียบร้อยได้ มาตรฐานมากขึ้น	กองคลัง
๒.	โครงการปรับปรุง ซ่อมแซมอาคาร ตลาดได้รุ่ง แห่งที่ ๒	- เพื่อปรับปรุงซ่อมแซม อาคารหลังเดิมที่มีอายุ การใช้งานนานและ มีสภาพที่ชำรุด -เพื่อส่งเสริมให้ ผู้ประกอบการค้าใน ชุมชนมีสถานที่จำหน่าย อาหารตามมาตรฐาน สุขาภิบาล	- ปรับปรุง ซ่อมแซม อาคารตลาดได้รุ่ง แห่งที่ ๒ ขนาดกว้างไม่น้อย กว่า ๗.๐๐ เมตร กว้าง ไม่น้อยกว่า ๘๘.๐๐ เมตร หรือพื้นที่ไม่น้อย กว่า ๖๘๖.๐๐ ตาราง เมตร พร้อมงานระบบที่ เกี่ยวข้อง	-	๓,๐๐๐,๐๐๐ (งบเทศบาลฯ)	-	-	-	- ร้อยละ ๘๐ ของประชาชน ได้รับบริการที่มี คุณภาพ	- มีอาคารตลาดได้รุ่ง ที่สะอาด ปลอดภัย ได้มาตรฐาน - ผู้ประกอบการค้ามี สถานที่จำหน่าย อาหารที่เป็น ระเบียบเรียบร้อยได้ มาตรฐานมากขึ้น	กองคลัง

ที่	โครงการ	วัตถุประสงค์	เป้าหมาย (ผลผลิตของโครงการ)	งบประมาณ					ตัวชี้วัด (KPI)	ผลที่คาดว่าจะได้รับ	หน่วยงาน รับผิดชอบหลัก
				๒๕๖๖ (บาท)	๒๕๖๗ (บาท)	๒๕๖๘ (บาท)	๒๕๖๙ (บาท)	๒๕๗๐ (บาท)			
๓.	โครงการซ่อมแซมปรับปรุงอาคารราชพัสดุแปลงหมายเลขทะเบียนที่ สป.๓๕๕ ตำบลมิตรภาพอำเภอมากเหล็กจังหวัดสระบุรี	- เพื่อเป็นสถานที่จำหน่ายสินค้า OTOP - เพื่อดำเนินการจัดการประโยชน์ตามอำนาจหน้าที่ของเทศบาล	- ซ่อมแซมปรับปรุงอาคารราชพัสดุ จำนวน ๑๒ คูหาบนที่ราชพัสดุแปลงหมายเลขทะเบียนที่ สป.๓๕๕ ดังนี้ ๑. พื้นปูกระเบื้องใหม่ทั้งหมด ๒. ทาสีใหม่ทั้งภายนอกและภายในทั้งหมด ๓. ระบบไฟฟ้าทั้งหมด ๔. ระบบประปาทั้งหมด ๕. ประตูหน้าต่างทั้งหมด ๖. ห้องน้ำและระบบสุขภัณฑ์ทั้งหมด ๗. ราวบันไดชั้นลอยและชั้นสอง ๘. ฯลฯ	-	๖,๐๐๐,๐๐๐ (งบเทศบาลฯ)	-	-	-	- ร้อยละ ๕ ทำให้เทศบาลมีรายได้จัดเก็บเองเพิ่มขึ้น	-ทำให้เทศบาลมีรายได้เพิ่มขึ้นจากการจัดการผลประโยชน์ตามอำนาจหน้าที่	กองคลัง

รายละเอียดโครงการพัฒนา
แผนพัฒนาท้องถิ่น (พ.ศ. ๒๕๖๖-๒๕๗๐)
เทศบาลตำบลมวกเหล็ก

- ก. ยุทธศาสตร์จังหวัดที่ ๓ เสริมสร้างความมั่นคงและสังคมคุณภาพตามวิถีมุขีปัญญาไทย
- ข. ยุทธศาสตร์การพัฒนาของ อปท. ในเขตจังหวัดที่ ๓...การส่งเสริมอนุรักษ์และฟื้นฟูขนบธรรมเนียมประเพณีและวัฒนธรรมท้องถิ่น
- ๔. ยุทธศาสตร์การส่งเสริมอนุรักษ์ฟื้นฟูศาสนา ศิลปะ วัฒนธรรม ขนบธรรมเนียม ประเพณีและภูมิปัญญาท้องถิ่น
- ๔.๑ แผนงานการศึกษา

ที่	โครงการ	วัตถุประสงค์	เป้าหมาย (ผลผลิตของโครงการ)	งบประมาณ					ตัวชี้วัด (KPI)	ผลที่คาดว่าจะได้รับ	หน่วยงาน รับผิดชอบหลัก
				๒๕๖๖ (บาท)	๒๕๖๗ (บาท)	๒๕๖๘ (บาท)	๒๕๖๙ (บาท)	๒๕๗๐ (บาท)			
๑.	โครงการจัดงาน วันเด็กแห่งชาติ	- เพื่อให้เด็ก ได้รู้จัก หน้าที่ของตนเองและ อยู่ในระเบียบวินัย	- เด็กเล็ก และนักเรียนใน เขตเทศบาลและนอกเขต เทศบาล	๓๐๐,๐๐๐ (งบเทศบาล)	๓๐๐,๐๐๐ (งบเทศบาล)	๓๐๐,๐๐๐ (งบเทศบาล)	๓๐๐,๐๐๐ (งบเทศบาล)	๓๐๐,๐๐๐ (งบเทศบาล)	- ร้อยละ ๘๐ ของเด็ก และ เยาวชน ได้ ร่วมกิจกรรม	- ทำให้เด็กได้ รู้จักหน้าที่ของ ตนเองและมี ระเบียบวินัย ยิ่งขึ้น	กอง การศึกษา

รายละเอียดโครงการพัฒนา
แผนพัฒนาท้องถิ่น (พ.ศ. ๒๕๖๖-๒๕๗๐)
เทศบาลตำบลมวกเหล็ก

- ก. ยุทธศาสตร์จังหวัดที่ ๓ เสริมสร้างความมั่นคงและสังคมคุณภาพตามวิถีมุขีปัญญาไทย
- ข. ยุทธศาสตร์การพัฒนาของ อปท. ในเขตจังหวัดที่ ๓...การส่งเสริมอนุรักษ์และฟื้นฟูขนบธรรมเนียมประเพณีและวัฒนธรรมท้องถิ่น
- ๔. ยุทธศาสตร์การส่งเสริมอนุรักษ์ฟื้นฟูศาสนา ศิลปะ วัฒนธรรม ขนบธรรมเนียม ประเพณีและภูมิปัญญาท้องถิ่น
- ๔.๒ แผนงานการศาสนาวัฒนธรรมและนันทนาการ

ที่	โครงการ	วัตถุประสงค์ของโครงการ	เป้าหมาย (ผลผลิตที่คาดว่าจะได้รับ)	งบประมาณ					ตัวชี้วัด (KPI)	ผลลัพธ์ที่คาดว่าจะได้รับ	หน่วยงาน รับผิดชอบหลัก
				๒๕๖๖ (บาท)	๒๕๖๗ (บาท)	๒๕๖๘ (บาท)	๒๕๖๙ (บาท)	๒๕๗๐ (บาท)			
๑.	โครงการจัดงานวันสำคัญของชาติ	- เพื่อเป็นการเฉลิมฉลองเนื่องในวันคล้ายวันเฉลิมพระชนมพรรษาของพระบาทสมเด็จพระเจ้าอยู่หัว, สมเด็จพระราชินีและพระบรมวงศานุวงศ์ ที่แสดงถึงความสำนึกในพระมหากรุณาธิคุณ และความจงรักภักดีของปวงชนชาวไทยที่มีต่อสถาบันพระมหากษัตริย์ - เพื่อเด็กเยาวชนและประชาชนได้แสดงออกถึงความรัก เคารพ และระลึกถึงพระคุณพ่อและพระคุณแม่	- จัดงานวันสำคัญของชาติ อาทิ ๑. วันพ่อแห่งชาติ ๒. วันแม่แห่งชาติ ๓. ฯลฯ	๙๐๐,๐๐๐ (งบเทศบาล)	๙๐๐,๐๐๐ (งบเทศบาล)	๙๐๐,๐๐๐ (งบเทศบาล)	๙๐๐,๐๐๐ (งบเทศบาล)	๙๐๐,๐๐๐ (งบเทศบาล)	- เด็ก เยาวชน และประชาชน ร้อยละ ๘๐ ได้แสดงออกถึงความจงรักภักดีต่อสถาบันพระมหากษัตริย์และได้แสดงออกถึงความรัก เคารพ และระลึกถึงพระคุณพ่อและพระคุณแม่	- เด็ก เยาวชน และประชาชน ได้ร่วมกันแสดงออกถึงความจงรักภักดีถวายเป็นราชสักการะและน้อมสำนึกในพระมหากรุณาธิคุณต่อสถาบันพระมหากษัตริย์ - ทำให้เด็ก เยาวชน และประชาชนได้แสดงออกถึงความรัก เคารพ และระลึกถึงพระคุณพ่อและพระคุณแม่	สำนักปลัดฯ

ที่	โครงการ	วัตถุประสงค์	เป้าหมาย (ผลผลิตของ โครงการ)	งบประมาณ					ตัวชี้วัด (KPI)	ผลที่คาดว่าจะ ได้รับ	หน่วยงาน รับผิดชอบ หลัก
				๒๕๖๖ (บาท)	๒๕๖๗ (บาท)	๒๕๖๘ (บาท)	๒๕๖๙ (บาท)	๒๕๗๐ (บาท)			
๒.	โครงการจัดงาน วันขึ้นปีใหม่	- เพื่อส่งเสริมอนุรักษ์ ศิลปะ วัฒนธรรม และประเพณีให้คงอยู่ สืบไป	- ประชาชนในเขต เทศบาล	๕๐,๐๐๐ (งบเทศบาล)	๕๐,๐๐๐ (งบเทศบาล)	๕๐,๐๐๐ (งบเทศบาล)	๕๐,๐๐๐ (งบเทศบาล)	๕๐,๐๐๐ (งบเทศบาล)	- ร้อยละ ๘๐ ของประชาชน ได้ร่วมกิจกรรม สืบสาน วัฒนธรรม และ ประเพณีไทย	- ประชาชนได้มีส่วน ร่วมในการสืบสาน ขนบธรรมเนียม ประเพณีให้คงอยู่ สืบไป	กอง การศึกษา
๓.	โครงการจัดงาน วันสงกรานต์	- เพื่อส่งเสริมอนุรักษ์ ศิลปะ วัฒนธรรม และประเพณี ให้คง อยู่สืบไป - เพื่อเป็นการส่งเสริม การท่องเที่ยวของ อำเภอมวกเหล็ก	- ประชาชน ภายในเขต เทศบาลและนัก ท่องเที่ยวที่เข้ามา เที่ยวในอำเภอ มวกเหล็ก	๑๕๐,๐๐๐ (งบเทศบาล)	๑๕๐,๐๐๐ (งบเทศบาล)	๑๕๐,๐๐๐ (งบเทศบาล)	๑๕๐,๐๐๐ (งบเทศบาล)	๑๕๐,๐๐๐ (งบเทศบาล)	- ร้อยละ ๘๐ ของประชาชน ได้ร่วมกิจกรรม สืบสาน วัฒนธรรม และ ประเพณีไทย	- ประชาชนมีส่วนร่วม ในการสืบสาน ขนบธรรมเนียม ประเพณีท้องถิ่นให้คง อยู่สืบไป - มีจำนวน นักท่องเที่ยวได้เข้ามา ท่องเที่ยวเพิ่มมากขึ้น	กอง การศึกษา
๔.	โครงการจัดงาน วันเข้าพรรษา	- เพื่อส่งเสริมอนุรักษ์ ศิลปะ วัฒนธรรม และประเพณีให้คงอยู่ สืบไป - เพื่อเป็นการส่งเสริม การท่องเที่ยวของ อำเภอมวกเหล็ก	- เด็ก เยาวชน และประชาชน ภายในเขต เทศบาล	๓๐๐,๐๐๐ (งบเทศบาล)	๓๐๐,๐๐๐ (งบเทศบาล)	๓๐๐,๐๐๐ (งบเทศบาล)	๓๐๐,๐๐๐ (งบเทศบาล)	๓๐๐,๐๐๐ (งบเทศบาล)	- ร้อยละ ๘๐ ของเด็ก เยาวชน และ ประชาชนได้ ร่วมกิจกรรมสืบ สานวัฒนธรรม และประเพณี ไทย	- เด็ก เยาวชน และ ประชาชนมีส่วนร่วม ในการสืบสาน ขนบธรรมเนียม ประเพณีท้องถิ่นให้คง อยู่สืบไป - มีจำนวน นักท่องเที่ยวที่เข้ามา ท่องเที่ยวเพิ่มมากขึ้น	กอง การศึกษา

ที่	โครงการ	วัตถุประสงค์	เป้าหมาย (ผลผลิตของ โครงการ)	งบประมาณ					ตัวชี้วัด (KPI)	ผลที่คาดว่าจะ ได้รับ	หน่วยงาน รับผิดชอบ หลัก
				๒๕๖๖ (บาท)	๒๕๖๗ (บาท)	๒๕๖๘ (บาท)	๒๕๖๙ (บาท)	๒๕๗๐ (บาท)			
๕.	โครงการจัดงาน วันลอยกระทง	- เพื่อส่งเสริมอนุรักษ์ ศิลปวัฒนธรรม และ ประเพณีให้คงอยู่ สืบไป - เพื่อเป็นการส่งเสริม การท่องเที่ยวของ อำเภอมวกเหล็ก	- ประชาชนภายใน เขตและนักท่องเที่ยว ที่เข้ามาเที่ยวในเขต อำเภอมวกเหล็ก	๓๕๐,๐๐๐ (งบเทศบาล)	๓๕๐,๐๐๐ (งบเทศบาล)	๓๕๐,๐๐๐ (งบเทศบาล)	๓๕๐,๐๐๐ (งบเทศบาล)	๓๕๐,๐๐๐ (งบเทศบาล)	- ร้อยละ ๘๐ ของ ประชาชนได้ ร่วมกิจกรรม สืบสาน วัฒนธรรม และ ประเพณีไทย	- ประชาชนมีส่วนร่วม ในการสืบสาน ขนบธรรมเนียม ประเพณีท้องถิ่นให้คง อยู่สืบไป - มีจำนวน นักท่องเที่ยวได้เข้ามา ท่องเที่ยวเพิ่มขึ้น	กอง การศึกษา

รายละเอียดโครงการพัฒนา
แผนพัฒนาท้องถิ่น (พ.ศ. ๒๕๖๖-๒๕๗๐)
เทศบาลตำบลมวกเหล็ก

- ก. ยุทธศาสตร์จังหวัดที่ ๔ เพิ่มประสิทธิภาพระบบการบริการสาธารณะ
ข. ยุทธศาสตร์การพัฒนาของ อปท. ในเขตจังหวัดที่ ๔ การพัฒนาองค์กรและบุคลากรสู่การบริหารจัดการที่ดี
๕. ยุทธศาสตร์การเสริมสร้างธรรมาภิบาล และการบริหารจัดการบ้านเมืองที่ดี
๕.๑ แผนงานบริหารงานทั่วไป

ที่	โครงการ	วัตถุประสงค์	เป้าหมาย (ผลผลิตของ โครงการ)	งบประมาณ					ตัวชี้วัด (KPI)	ผลที่คาดว่าจะ ได้รับ	หน่วยงาน รับผิดชอบ หลัก
				๒๕๖๖ (บาท)	๒๕๖๗ (บาท)	๒๕๖๘ (บาท)	๒๕๖๙ (บาท)	๒๕๗๐ (บาท)			
๑.	โครงการอบรมเพิ่ม ศักยภาพและศึกษา ดูงานของ คณะผู้บริหาร สมาชิกสภาเทศบาล พนักงานเทศบาล ลูกจ้างประจำ พนักงานจ้างและครู ผู้ดูแลเด็กเล็กเทศบาล ลูกจ้างประจำ พนักงานจ้างและ ครูผู้ดูแลเด็กเล็ก เทศบาลตำบล มวกเหล็ก	- เพื่อให้คณะผู้บริหาร สมาชิกสภาเทศบาล พนักงานเทศบาล ลูกจ้างประจำ พนักงานจ้างและครู ผู้ดูแลเด็กเล็กเทศบาล ตำบลมวกเหล็ก มีความรู้ ความเข้าใจ และประสบการณ์ ที่ได้รับสามารถนำมา ประยุกต์ใช้ในการ พัฒนาท้องถิ่นของ ตนเองได้อย่างมี ประสิทธิภาพ	- คณะผู้บริหาร สมาชิกสภาเทศบาล พนักงานเทศบาล ลูกจ้างประจำ พนักงานจ้างและ ครูผู้ดูแลเด็กเล็ก เทศบาลตำบล มวกเหล็ก	๓๕๐,๐๐๐ (งบเทศบาล)	๓๕๐,๐๐๐ (งบเทศบาล)	๓๕๐,๐๐๐ (งบเทศบาล)	๓๕๐,๐๐๐ (งบเทศบาล)	๓๕๐,๐๐๐ (งบเทศบาล)	- ร้อยละ ๘๐ ของ คณะผู้บริหาร สมาชิกสภา เทศบาล พนักงาน เทศบาล ลูกจ้างประจำ พนักงานจ้าง และครูผู้ดูแล เด็กเล็กฯได้รับ การอบรมและ ศึกษาดูงาน	- ทำให้คณะผู้บริหาร สมาชิกสภาเทศบาล พนักงานเทศบาล ลูกจ้างประจำ พนักงานจ้าง และครู ผู้ดูแลเด็กเล็กเทศบาล ตำบลมวกเหล็ก นำ ความรู้ ความเข้าใจ และประสบการณ์ ที่ได้รับจากการอบรม และศึกษาดูงานนำมา ประยุกต์ใช้ในการ พัฒนาท้องถิ่นของ ตนเองได้อย่างมี ประสิทธิภาพ และ ประสิทธิผล	สำนักปลัดฯ

ที่	โครงการ	วัตถุประสงค์	เป้าหมาย (ผลผลิตของ โครงการ)	งบประมาณ					ตัวชี้วัด (KPI)	ผลที่คาดว่าจะ ได้รับ	หน่วยงาน รับผิดชอบ หลัก
				๒๕๖๖ (บาท)	๒๕๖๗ (บาท)	๒๕๖๘ (บาท)	๒๕๖๙ (บาท)	๒๕๗๐ (บาท)			
๒	โครงการจัดงาน กิจกรรมวันเทศบาล	- เพื่อให้ประชาชน รับทราบ และมีส่วน ร่วมการดำเนินงาน ของเทศบาลตำบล มวกเหล็ก	- ทำบุญเทศบาล และจัดกิจกรรมเผย แพร่ประชาสัมพันธ์ งานเทศบาล	๗๐,๐๐๐ (งบเทศบาล)	๗๐,๐๐๐ (งบเทศบาล)	๗๐,๐๐๐ (งบเทศบาล)	๗๐,๐๐๐ (งบเทศบาล)	๗๐,๐๐๐ (งบเทศบาล)	- ร้อยละ ๘๐ ของประชาชน มีความพึงพอใจ	- ทำให้ประชาชน รับทราบและมีส่วนร่วม ในการดำเนินงานของ เทศบาลมากยิ่งขึ้น	สำนักปลัดฯ
๓.	โครงการจัดงาน วันท้องถิ่นไทย	- เพื่อน้อมรำลึกถึง พระมหากษัตริย์คุณ ของระบาทสมเด็จพระ จุลจอมเกล้าเจ้าอยู่หัว รัชกาลที่ ๕ ที่ทรง ส่งเสริมการกระจาย อำนาจเกิดขึ้นครั้งแรก ที่สุขาภิบาลท่าฉลอม	- คณะผู้บริหาร สมาชิกสภาเทศบาล พนักงาน ลูกจ้าง พนักงานจ้าง หน่วยงานราชการ ภาคเอกชน และ ประชาชนในเขต พื้นที่เทศบาลฯ ที่ เข้าร่วมกิจกรรม	๒๐,๐๐๐ (งบเทศบาล)	๒๐,๐๐๐ (งบเทศบาล)	๒๐,๐๐๐ (งบเทศบาล)	๒๐,๐๐๐ (งบเทศบาล)	๒๐,๐๐๐ (งบเทศบาล)	- ร้อยละ ๘๐ ของ กลุ่มเป้าหมาย เข้าร่วมกิจกรรม	- ทำให้ผู้บริหารสมาชิก สภาเทศบาล พนักงาน ลูกจ้าง พนักงานจ้าง หน่วยงานราชการ ภาคเอกชน และ ประชาชนได้น้อมรำลึกถึง พระมหากษัตริย์คุณฯ และเห็นความสำคัญของ การปกครองท้องถิ่นไทย	สำนักปลัดฯ
๔	โครงการบูรณาการ บริหารจัดการศูนย์ ปฏิบัติการร่วมในการ ช่วยเหลือประชาชน ขององค์กรปกครอง ส่วนท้องถิ่น อำเภอมวกเหล็ก จังหวัดสระบุรี	- เพื่อให้เป็นสถานที่ กลางสำหรับรวบรวม ข้อมูลปัญหาความ ต้องการของประชาชน รวบรวมกฎหมาย ระเบียบ ตลอดจนให้ คำปรึกษาแนะนำ และประชาสัมพันธ์ การให้ความช่วยเหลือ ประชาชนตามอำนาจ หน้าที่ของ อปท. ใน เขตพื้นที่อำเภอ มวกเหล็ก	- อุดหนุนองค์กร ปกครองส่วนท้องถิ่น ภายในเขตอำเภอมวก เหล็ก	๒๕,๐๐๐ (งบเทศบาล)	๒๕,๐๐๐ (งบเทศบาล)	๒๕,๐๐๐ (งบเทศบาล)	๒๕,๐๐๐ (งบเทศบาล)	๒๕,๐๐๐ (งบเทศบาล)	- ร้อยละ ๘๐ ขององค์กร ปกครองส่วน ท้องถิ่นในเขต พื้นที่อำเภอ มวกเหล็กมี สถานที่กลาง และศูนย์ ปฏิบัติการร่วม เพื่อใช้ ประโยชน์ ร่วมกันในการ ช่วยเหลือ	- ทำให้องค์กรปกครอง ส่วนท้องถิ่นในเขตพื้นที่ อำเภอมวกเหล็กมี สถานที่กลางและศูนย์ ปฏิบัติการร่วมเพื่อใช้ ประโยชน์ร่วมกันใน การช่วยเหลือ ประชาชนซึ่งก่อให้เกิด ความสะดวกรวดเร็วใน การบริหารราชการ	สำนักปลัดฯ

									ประชาชน	
--	--	--	--	--	--	--	--	--	---------	--

ที่	โครงการ	วัตถุประสงค์	เป้าหมาย (ผลผลิตของ โครงการ)	งบประมาณ					ตัวชี้วัด (KPI)	ผลที่คาดว่าจะ ได้รับ	หน่วยงาน รับผิดชอบ หลัก
				๒๕๖๖ (บาท)	๒๕๖๗ (บาท)	๒๕๖๘ (บาท)	๒๕๖๙ (บาท)	๒๕๗๐ (บาท)			
๕.	โครงการจัดทำสื่อประชาสัมพันธ์ของเทศบาลตำบลมวกเหล็ก	<ul style="list-style-type: none"> - เพื่อเป็นการประชาสัมพันธ์ผลการดำเนินงาน/โครงการและกิจกรรมต่างๆของเทศบาล - เพื่อประชาสัมพันธ์แหล่งท่องเที่ยวของอำเภอมวกเหล็กให้เป็นที่รู้จักอย่างแพร่หลาย - เพื่อให้ประชาชนและนักท่องเที่ยวรับทราบข้อมูลข่าวสารที่เป็นประโยชน์จากเทศบาลฯ 	<ul style="list-style-type: none"> - เทศบาลมีสื่อประชาสัมพันธ์และผลการดำเนินงานด้านต่างๆ รวมทั้งข้อมูลข่าวสารด้านการท่องเที่ยวให้ประชาชนและนักท่องเที่ยวรับทราบ 	๓๐๐,๐๐๐ (งบเทศบาล)	๓๐๐,๐๐๐ (งบเทศบาล)	๓๐๐,๐๐๐ (งบเทศบาล)	๓๐๐,๐๐๐ (งบเทศบาล)	๓๐๐,๐๐๐ (งบเทศบาล)	- ร้อยละ ๘๐ ของกลุ่มเป้าหมายได้รับทราบข้อมูลข่าวสารที่เป็นประโยชน์จากเทศบาล	- ประชาชนในเขตเทศบาลและประชาชนทั่วไปรวมทั้งนักท่องเที่ยวและรับทราบข้อมูลข่าวสารที่เป็นประโยชน์จากเทศบาล	กองยุทธศาสตร์ฯ
๖.	โครงการฝึกอบรมด้านเทคโนโลยีสารสนเทศและการสื่อสารให้กับประชาชนภายในเขตเทศบาลตำบลมวกเหล็ก	<ul style="list-style-type: none"> - เพื่อเป็นการพัฒนาและเสริมสร้างศักยภาพในการรับรู้เทคโนโลยีใหม่ๆให้ทันยุคข้อมูลข่าวสารต่างๆในปัจจุบัน - เพื่อเพิ่มโอกาสและช่องทางในการถ่ายทอดความรู้แลประสบการณ์อันมีประโยชน์ - เพื่อเป็นการเพิ่มพูนความรู้และความสามารถนำความรู้มาใช้ในชีวิตประจำวันได้ 	<ul style="list-style-type: none"> - ผู้นำเครือข่ายในเทศบาลและเจ้าหน้าที่ของเทศบาลตำบลมวกเหล็ก จำนวน ๕๐-๘๐ คน 	๕๐,๐๐๐ (งบเทศบาล)	๕๐,๐๐๐ (งบเทศบาล)	๕๐,๐๐๐ (งบเทศบาล)	๕๐,๐๐๐ (งบเทศบาล)	๕๐,๐๐๐ (งบเทศบาล)	- ร้อยละ ๘๐ ของกลุ่มเป้าหมายมีความเข้าใจและเข้าถึงเทคโนโลยีสารสนเทศเพิ่มขึ้น	- ทำให้กลุ่มเป้าหมายมีความเข้าใจและเข้าถึงเทคโนโลยีสารสนเทศเพิ่มขึ้นและสามารถนำความรู้มาใช้ในชีวิตประจำวันได้	กองยุทธศาสตร์ฯ

ที่	โครงการ	วัตถุประสงค์	เป้าหมาย (ผลผลิตของ โครงการ)	งบประมาณ					ตัวชี้วัด (KPI)	ผลที่คาดว่าจะ ได้รับ	หน่วยงาน รับผิดชอบ หลัก
				๒๕๖๖ (บาท)	๒๕๖๗ (บาท)	๒๕๖๘ (บาท)	๒๕๖๙ (บาท)	๒๕๗๐ (บาท)			
๗.	โครงการฝึกอบรม เทคนิคการเขียน ข่าวและกลยุทธ์การ ประชาสัมพันธ์เชิง รุกในยุคดิจิทัล	- เพื่อให้ผู้เข้ารับการ ฝึกอบรมมีความรู้และ ความเข้าใจใน หลักการเขียนเพื่อการ ประชาสัมพันธ์ในสื่อ ออนไลน์ -เพื่อเป็นการ เสริมสร้างความรู้และ สร้างทักษะในการ เขียนข่าว ประชาสัมพันธ์ได้อย่าง ถูกต้องก่อให้เกิด ภาพลักษณ์ที่ดีแก่ องค์กร -เพื่อให้ผู้เข้ารับการ อบรมสามารถนำ ความรู้ด้านกลยุทธ์ การประชาสัมพันธ์เชิง รุกไปประยุกต์ใช้ใน การทำงานให้มี ประสิทธิภาพยิ่งขึ้น	- ผู้นำเครือข่ายใน เขตเทศบาลและ เจ้าหน้าที่ของ เทศบาลตำบล มวกเหล็ก จำนวน ๕๐-๘๐ คน	๕๐,๐๐๐ (งบเทศบาล)	๕๐,๐๐๐ (งบเทศบาล)	๕๐,๐๐๐ (งบเทศบาล)	๕๐,๐๐๐ (งบเทศบาล)	๕๐,๐๐๐ (งบเทศบาล)	- ร้อยละ ๘๐ ของ กลุ่มเป้าหมายมี ความเข้าใจใน ด้านการเขียน ข่าวและ กลยุทธ์การ ประชาสัมพันธ์ เพิ่มมากขึ้น	- ทำให้กลุ่มเป้าหมายมี ความเข้าใจและเข้าถึง หลักการเขียนข่าวและ การประชาสัมพันธ์ใน องค์กรมากขึ้นและ สามารถนำความรู้มา ใช้ในชีวิตประจำวันได้	กอง ยุทธศาสตร์ฯ

รายละเอียดโครงการพัฒนา
แผนพัฒนาท้องถิ่น(พ.ศ. ๒๕๖๖-๒๕๗๐)
เทศบาลตำบลมวกเหล็ก

- ก. ยุทธศาสตร์จังหวัดที่ ๔ เสริมสร้างระบบบริการสาธารณะที่มีคุณภาพมาตรฐาน
- ข. ยุทธศาสตร์การพัฒนาของ อปท. ในเขตจังหวัดที่ ๔ การพัฒนาองค์กรและบุคลากรสู่การบริหารจัดการที่ดี
- ๕. ยุทธศาสตร์การเสริมสร้างธรรมาภิบาล และการบริหารจัดการบ้านเมืองที่ดี
- ๕.๒ แผนงานสร้างความเข้มแข็งของชุมชน

ที่	โครงการ	วัตถุประสงค์	เป้าหมาย (ผลผลิตของ โครงการ)	งบประมาณ					ตัวชี้วัด (KPI)	ผลที่คาดว่าจะ ได้รับ	หน่วยงาน รับผิดชอบ หลัก
				๒๕๖๖ (บาท)	๒๕๖๗ (บาท)	๒๕๖๘ (บาท)	๒๕๖๙ (บาท)	๒๕๗๐ (บาท)			
๑.	โครงการจัดทำ เวทีประชาคมเพื่อ จัดทำแผนชุมชน	-เพื่อให้ประชาชนเข้า มามีส่วนร่วมในการ แก้ไขปัญหาของ ชุมชนและร่วมกัน จัดทำแผนชุมชน -เพื่อส่งเสริมการ แสดงออกของ ประชาชนมากยิ่งขึ้น	- ประชาชนภายในเขตเทศบาล ตำบลมวกเหล็ก ทั้ง ๘ ชุมชน	๑๐๐,๐๐๐ (งบเทศบาล)	๑๐๐,๐๐๐ (งบเทศบาล)	๑๐๐,๐๐๐ (งบเทศบาล)	๑๐๐,๐๐๐ (งบเทศบาล)	๑๐๐,๐๐๐ (งบเทศบาล)	- ร้อยละ ๗๐ ของประชาชนที่มี ส่วนร่วมในการ แสดงความคิดเห็น และสามารถจัดทำ แผนชุมชนที่เกิด ประโยชน์ต่อการ พัฒนาท้องถิ่น	- ประชาชนในเขต เทศบาล มีส่วนร่วมใน การแสดงความคิดเห็น และสามารถจัดทำแผน ชุมชนที่เกิดประโยชน์ ต่อการพัฒนาท้องถิ่น -นำข้อมูลที่ได้จากการ ประชาคมไปใช้ แก้ปัญหาและ สนองตอบความ ต้องการของประชาชน	กอง สวัสดิการ สังคม

ที่	โครงการ	วัตถุประสงค์	เป้าหมาย (ผลผลิตของ โครงการ)	งบประมาณ					ตัวชี้วัด (KPI)	ผลที่คาดว่าจะได้รับ	หน่วยงาน รับผิดชอบ หลัก
				๒๕๖๖ (บาท)	๒๕๖๗ (บาท)	๒๕๖๘ (บาท)	๒๕๖๙ (บาท)	๒๕๗๐ (บาท)			
๒.	โครงการประชุม ประจำเดือน คณะกรรมการ ชุมชนในเขต เทศบาลตำบล ม่วงเหล็ก	- เพื่อสร้างเสริม ความสัมพันธ์อันดี ระหว่างประชาชน ผู้บริหารและพนักงาน ของเทศบาลตำบล ม่วงเหล็ก - เพื่อสนับสนุนให้ ประชาชนมีส่วนร่วมใน การแก้ไขปัญหาและให้ ผู้บริหารเทศบาล รับทราบปัญหาและ ความต้องการของ ประชาชน	- จัดประชุมสัมมนา ประจำ เดือนของ คณะกรรมการ ชุมชน จำนวน ๘ ชุมชน ในเขตเทศบาล ตำบลม่วงเหล็ก	๑๖๘,๐๐๐ (งบเทศบาล)	๑๖๘,๐๐๐ (งบเทศบาล)	๑๖๘,๐๐๐ (งบเทศบาล)	๑๖๘,๐๐๐ (งบเทศบาล)	๑๖๘,๐๐๐ (งบเทศบาล)	- ร้อยละ ๘๐ ของ คณะกรรมการ การชุมชน มีส่วนร่วม ในการ แก้ไข ปัญหาของ ชุมชน	- ทำให้เกิดความสัมพันธ์ และความเข้าใจอันดี ระหว่างประชาชน คณะ ผู้บริหารและพนักงาน เทศบาลตำบลม่วงเหล็ก - ประชาชนมีส่วนร่วม ในการแก้ไขปัญหาและ ให้คณะผู้บริหารเทศบาล รับทราบปัญหาและความ ต้องการของประชาชน	กองสวัสดิการ สังคม

รายละเอียดโครงการพัฒนา
แผนพัฒนาท้องถิ่น (พ.ศ. ๒๕๖๖-๒๕๗๐)
เทศบาลตำบลมวกเหล็ก

- ก. ยุทธศาสตร์จังหวัดที่ ๔ เสริมสร้างระบบบริการสาธารณะที่มีคุณภาพมาตรฐาน
ข. ยุทธศาสตร์การพัฒนาของ อปท. ในเขตจังหวัดที่ ๔ การพัฒนาองค์กรและบุคลากรสู่การบริหารจัดการที่ดี
๕. ยุทธศาสตร์การเสริมสร้างธรรมาภิบาล และการบริหารจัดการบ้านเมืองที่ดี
๕.๓ แผนงานอุตสาหกรรมและการโยธา

ที่	โครงการ	วัตถุประสงค์	เป้าหมาย (ผลผลิตของโครงการ)	งบประมาณ					ตัวชี้วัด (KPI)	ผลที่คาดว่าจะได้รับ	หน่วยงาน รับผิดชอบหลัก
				๒๕๖๖ (บาท)	๒๕๖๗ (บาท)	๒๕๖๘ (บาท)	๒๕๖๙ (บาท)	๒๕๗๐ (บาท)			
๑.	โครงการปรับปรุง ห้องน้ำสาธารณะ เทศบาลตำบล มวกเหล็ก	-เพื่อให้บริการ ประชาชน นักท่องเที่ยว ได้อย่างมี ประสิทธิภาพ	-ปรับปรุงห้องน้ำสาธารณะ เทศบาลตำบลมวกเหล็ก เช่นระบบบ่อบำบัดน้ำเสีย ระบบที่เกี่ยวข้อง	๔๐๕,๐๐๐ (งบเทศบาล)	-	-	-	-	- ร้อยละ ๘๐ ของประชาชน และ นักท่องเที่ยว มีห้องน้ำ สาธารณะใช้ เพียงพอ	- มีห้องน้ำ สาธารณะไว้บริการ ประชาชนและ นักท่องเที่ยวอย่าง เพียงพอและมี ประสิทธิภาพ	สำนักปลัดฯ
๒.	โครงการปรับปรุง ห้องน้ำอาคาร สำนักงานเทศบาล ตำบลมวกเหล็ก	-เพื่อให้บริการ ประชาชน นักท่องเที่ยว ได้อย่างมี ประสิทธิภาพ	-ปรับปรุงห้องน้ำอาคาร สำนักงานเทศบาลตำบล มวกเหล็ก เช่นระบบบ่อบำ บัดน้ำเสีย ระบบที่ เกี่ยวข้อง	๑๐๐,๐๐๐ (งบเทศบาล)	๑๐๐,๐๐๐ (งบเทศบาล)	๑๐๐,๐๐๐ (งบเทศบาล)	๑๐๐,๐๐๐ (งบเทศบาล)	๑๐๐,๐๐๐ (งบเทศบาล)	- ร้อยละ ๘๐ ของประชาชน และ นักท่องเที่ยว มีห้องน้ำใช้ เพียงพอ	-มีห้องน้ำไว้บริการ ประชาชนอย่าง เพียงพอและมี ประสิทธิภาพ	สำนักปลัดฯ
๓	โครงการปรับปรุง สำนักงานเทศบาล ตำบลมวกเหล็ก	-เพื่อให้มีสถานที่ที่ สวยงามเป็นระเบียบ เรียบร้อยไว้รองรับ ประชาชนผู้มาติดต่อ ราชการ	-ปรับปรุงสำนักงาน เทศบาล ตำบลมวกเหล็ก เช่น หลังคา ห้องประชุมและ งานระบบที่เกี่ยวข้อง	-	๕๐๐,๐๐๐ (งบเทศบาล)	-	๕๐๐,๐๐๐ (งบเทศบาล)	-	-ร้อยละ ๘๐ ของผู้ที่มา ติดต่อขอรับ บริการจาก เทศบาล เกิด ความพึงพอใจ	-ทำให้สถานที่ที่ สวยงามเป็น ระเบียบเรียบร้อย ไว้รองรับประชาชน ผู้มาติดต่อราชการ มากยิ่งขึ้น	สำนักปลัดฯ

ที่	โครงการ	วัตถุประสงค์	เป้าหมาย (ผลผลิตของ โครงการ)	งบประมาณ					ตัวชี้วัด (KPI)	ผลที่คาดว่าจะ ได้รับ	หน่วยงาน รับผิดชอบ หลัก
				๒๕๖๖ (บาท)	๒๕๖๗ (บาท)	๒๕๖๘ (บาท)	๒๕๖๙ (บาท)	๒๕๗๐ (บาท)			
๔	โครงการก่อสร้าง อาคารเก็บเอกสาร และเก็บพัสดุ ภายในศูนย์การ เรียนรู้เศรษฐกิจ พอเพียง	- เพื่อใช้เป็นอาคาร เก็บเอกสารและ พัสดุตามภารกิจ ด้านต่าง ๆ ของเทศบาล	- ก่อสร้างอาคาร คอนกรีตเสริมเหล็ก ๒ ชั้น หลังคาโครง เหล็กมุงด้วยด้วยแผ่น หลังคาเหล็กกรีดลอน จำนวน ๑ หลัง ขนาดกว้างไม่น้อย กว่า ๙.๐๐ เมตร ยาว ๒๐.๐๐ เมตร รวมพื้นที่ดำเนินการ ไม่น้อยกว่า ๓๙๐.๐๐ เมตร	-	-	๓,๘๗๐,๐๐๐ (งบเทศบาล)	-	-	- ร้อยละ ๘๐ เอกสารและพัสดุ ตามภารกิจด้าน ต่างๆ ของ เทศบาลฯได้รับ การจัดเก็บอย่าง เป็นระเบียบ เรียบร้อย	-ทำให้มีอาคารเก็บ เอกสารและพัสดุ ตามภารกิจด้าน ต่าง ๆของเทศบาล สะดวกแก่การปฏิบัติ ติงงาน	สำนักปลัดฯ

๒.บัญชีโครงการพัฒนาท้องถิ่น

ผ.๐๑

บัญชีสรุปโครงการพัฒนา
แผนพัฒนาท้องถิ่น(พ.ศ. ๒๕๖๖-๒๕๗๐)
สำหรับ โครงการที่เกินศักยภาพขององค์กรปกครองส่วนท้องถิ่นที่ใช้สำหรับการประสานแผนพัฒนาท้องถิ่น
เทศบาลตำบลมวกเหล็ก

ยุทธศาสตร์	ปี ๒๕๖๖		ปี ๒๕๖๗		ปี ๒๕๖๘		ปี ๒๕๖๙		ปี ๒๕๗๐		รวม ๕ ปี	
	จำนวนโครงการ	งบประมาณ (บาท)	จำนวนโครงการ	งบประมาณ (บาท)	จำนวนโครงการ	งบประมาณ (บาท)	จำนวนโครงการ	งบประมาณ (บาท)	จำนวนโครงการ	งบประมาณ (บาท)	จำนวนโครงการ	งบประมาณ (บาท)
๑. ยุทธศาสตร์การพัฒนาด้านการท่องเที่ยวและทรัพยากรธรรมชาติและสิ่งแวดล้อม												
๑.๑ แผนงานเคหะและชุมชน	๑	๘,๖๔๕,๐๐๐	๑	๘,๖๔๕,๐๐๐	-	-	-	-	-	-	๒	๑๗,๒๙๐,๐๐๐
๑.๒ แผนงานอุตสาหกรรมและการโยธา	๒	๒๑,๖๐๖,๙๐๐	๒	๒๑,๖๐๖,๙๐๐	-	-	-	-	-	-	๔	๔๓,๒๑๓,๘๐๐
รวม	๓	๓๐,๒๕๑,๙๐๐	๓	๓๐,๒๕๑,๙๐๐	-	-	-	-	-	-	๖	๖๐,๕๐๓,๘๐๐
๒. ยุทธศาสตร์การพัฒนาคูณภาพชีวิต												
๒.๑ แผนงานอุตสาหกรรมและการโยธา	๒	๒๐,๐๖๘,๐๐๐	๒	๒๐,๐๖๘,๐๐๐	-	-	-	-	-	-	๔	๔๐,๑๓๖,๐๐๐
รวม	๒	๒๐,๐๖๘,๐๐๐	๒	๒๐,๐๖๘,๐๐๐	-	-	-	-	-	-	๔	๔๐,๑๓๖,๐๐๐
รวมทั้งสิ้น	๕	๕๐,๓๑๙,๙๐๐	๕	๕๐,๓๑๙,๙๐๐	-	-	-	-	-	-	๑๐	๑๐๐,๖๓๙,๘๐๐

รายละเอียดโครงการพัฒนา
แผนพัฒนาท้องถิ่น(พ.ศ. ๒๕๖๖-๒๕๗๐)
สำหรับ โครงการที่เกี่วข้องกับขององค์กรปกครองส่วนท้องถิ่นที่ใช้สำหรับการประสานแผนพัฒนาท้องถิ่น
เทศบาลตำบลมวกเหล็ก

ก. ยุทธศาสตร์จังหวัดที่ ๑ พัฒนาสู่เมืองอุตสาหกรรมเชิงนิเวศ (Eco industrial Town)

ข. ยุทธศาสตร์การพัฒนาของ อปท.ในเขตจังหวัดที่ ๒ การพัฒนาการบริหารจัดการทรัพยากรธรรมชาติและสิ่งแวดล้อม

๑. ยุทธศาสตร์การพัฒนาด้านการท่องเที่ยวและทรัพยากรธรรมชาติและสิ่งแวดล้อม

๑.๑ แผนงานเคหะและชุมชน

ที่	โครงการ	วัตถุประสงค์	เป้าหมาย (ผลผลิตของโครงการ)	งบประมาณ					ตัวชี้วัด (KPI)	ผลที่คาดว่าจะได้รับ	หน่วยงาน รับผิดชอบหลัก
				๒๕๖๖ (บาท)	๒๕๖๗ (บาท)	๒๕๖๘ (บาท)	๒๕๖๙ (บาท)	๒๕๗๐ (บาท)			
๑.	โครงการก่อสร้างระบบบำบัดน้ำเสียบริเวณสวนสาธารณะ (สวนบัว) ตำบลมิตรภาพ อำเภอมวกเหล็ก จังหวัดสระบุรี	- เพื่อบำบัดน้ำเสียจากชุมชนภายในเขตเทศบาล ก่อนปล่อยลงสู่แหล่งน้ำสาธารณะ	- ก่อสร้างระบบบำบัดน้ำเสียระบบ Intermittent Decanting Extended Aeration (IDEA) อัตราไม่น้อยกว่า ๓๐๐ ลูกบาศก์เมตรต่อวัน พร้อมงานระบบที่เกี่ยวข้อง จำนวน ๑ แห่ง - ขอรับเงินอุดหนุนจาก อบจ.สระบุรี งบประมาณ ๖,๔๘๓,๗๕๐ บาท - ทต.มวกเหล็ก ร่วมสมทบ งบประมาณ ๒,๑๖๑,๒๕๐ บาท รวมทั้งสิ้น ๘,๖๔๕,๐๐๐ บาท	๘,๖๔๕,๐๐๐ (งบอุดหนุน)	๘,๖๔๕,๐๐๐ (งบอุดหนุน)	-	-	-	- ร้อยละ ๘๐ ของน้ำเสียที่ผ่านระบบบำบัดน้ำเสียมีค่าได้มาตรฐานที่กำหนด	- แหล่งน้ำสาธารณะบริเวณเขตเทศบาลตำบลมวกเหล็กและใกล้เคียงมีความสะอาด ได้มาตรฐานตามที่กำหนด	กองสาธารณสุขฯ ทต.มวกเหล็ก ประสานขอรับการสนับสนุนจาก อบจ.สระบุรี หรือหน่วยงานอื่น

**รายละเอียดโครงการพัฒนา
แผนพัฒนาท้องถิ่น(พ.ศ. ๒๕๖๖-๒๕๗๐)
สำหรับ โครงการที่เกินศักยภาพขององค์กรปกครองส่วนท้องถิ่นที่ใช้สำหรับการประสานแผนพัฒนาท้องถิ่น
เทศบาลตำบลมวกเหล็ก**

ก. ยุทธศาสตร์จังหวัดที่ ๑ พัฒนาสู่เมืองอุตสาหกรรมเชิงนิเวศ (Eco Industrial Town)

ข. ยุทธศาสตร์การพัฒนาของ อปท. ในเขตจังหวัดที่ ๑ การพัฒนาคุณภาพชีวิต

๑. ยุทธศาสตร์การพัฒนาด้านการท่องเที่ยวและทรัพยากรธรรมชาติและสิ่งแวดล้อม

๑.๒ แผนงานอุตสาหกรรมและการโยธา

ที่	โครงการ	วัตถุประสงค์	เป้าหมาย (ผลผลิตของโครงการ)	งบประมาณ					ตัวชี้วัด (KPI)	ผลที่คาดว่าจะได้รับ	หน่วยงาน ที่จะขอ ประสาน
				๒๕๖๖ (บาท)	๒๕๖๗ (บาท)	๒๕๖๘ (บาท)	๒๕๖๙ (บาท)	๒๕๗๐ (บาท)			
๑.	โครงการก่อสร้าง รางระบายน้ำ ค.ส.ล., วางท่อระบายน้ำ ค.ส.ล. ,บ่อพักน้ำ ค.ส.ล. พร้อม ก่อสร้างถนน ค.ส.ล. บริเวณถนนเทศบาล ๓ ซอย ๓ แยก ๖ (ซอย บ้านอาจารย์ประยงค์) ตำบลมวกเหล็ก เขตเทศบาลตำบล มวกเหล็ก เชื่อมต่อ ตำบลมวกเหล็ก เขตองค์การบริหารส่วน ตำบลมวกเหล็ก อำเภอมวกเหล็ก จังหวัดสระบุรี	-เพื่อให้เกิดความ สะดวกและความ ปลอดภัยแก่ผู้ใช้ เส้นทางสัญจร และเกิดสภาพ- แวดล้อมที่มีความ เป็นระเบียบ เรียบร้อย	- งานรื้อถนน ค.ส.ล. เดิม พื้นที่รวม ไม่น้อยกว่า ๒,๘๑๒.๕๐ ตารางเมตร - งานวางท่อระบายน้ำ ค.ส.ล. เส้นผ่าศูนย์กลาง ๐.๖๐ เมตร ความยาวรวมไม่น้อยกว่า ๔๒๗.๐๐ เมตร - งานก่อสร้างบ่อพักน้ำ ค.ส.ล. ขนาด ๑.๐๐ x ๑.๐๐ เมตร พร้อมฝาเหล็กบ่อพัก จำนวนรวมไม่น้อยกว่า ๔๓ บ่อ - งานก่อสร้างพื้นทาง ค.ส.ล. หน้า ๐.๑๕ เมตร พื้นที่รวมไม่น้อยกว่า ๒,๘๑๒.๕๐ ตารางเมตร - งานก่อสร้างรางระบายน้ำ ค.ส.ล. พร้อม ฝาดะแกรงเหล็กรางระบายน้ำ ความยาว รวมไม่น้อยกว่า ๑๕๓.๕๐ เมตร - งานติดตั้งโคมไฟถนนพลังงานแสงอาทิตย์ (ตามบัญชีนวัตกรรมไทย โดยสำนัก งบประมาณ) จำนวนไม่น้อยกว่า ๓๐ ชุด	๖,๕๖๗,๙๐๐ (งบอุดหนุน)	๖,๕๖๗,๙๐๐ (งบอุดหนุน)	-		-	- ร้อยละ ๘๐ ของ ประชาชน ผู้ใช้เส้นทาง ได้รับความ สะดวก ปลอดภัย	- ประชาชน ผู้ใช้เส้นทาง ได้รับความ สะดวกและ ปลอดภัย ทำ ให้ลดอุบัติเหตุ และทำให้ พื้นที่โครงการ เกิดความเป็น ระเบียบ เรียบร้อย	กองช่าง ทต.มวกเหล็ก ประสาน ขอรับการ สนับสนุนจาก อบจ.สระบุรี หรือหน่วยงาน อื่น

ที่	โครงการ	วัตถุประสงค์	เป้าหมาย (ผลผลิตของโครงการ)	งบประมาณ					ตัวชี้วัด (KPI)	ผลที่คาดว่าจะ ได้รับ	หน่วยงาน ที่จะขอ ประสาน
				๒๕๖๖ (บาท)	๒๕๖๗ (บาท)	๒๕๖๘ (บาท)	๒๕๖๙ (บาท)	๒๕๗๐ (บาท)			
๒.	โครงการก่อสร้าง รางระบายน้ำ ค.ส.ล. ถนนเทศบาล ๑ ซอย ๑ และวางท่อระบายน้ำ ค.ส.ล. , บ่อพัก ค.ส.ล. พร้อมก่อสร้างถนน ค.ส.ล.ถนนเทศบาล ๑ ซอย ๑ แยก ๔ และ วางท่อระบายน้ำ ค.ส.ล. , บ่อพักน้ำ ค.ส.ล. พร้อม ขยายไหล่ทาง ค.ส.ล. ถนนเทศบาล ๑ ซอย ๓ ตำบลมิตรภาพ เขตเทศบาลตำบล มวกเหล็ก เชื่อมต่อ ตำบลมิตรภาพ เขตองค์การบริหาร ส่วนตำบลมิตรภาพ อำเภอมวกเหล็ก จังหวัดสระบุรี	-เพื่อให้เกิด ความสะดวก และความ ปลอดภัยแก่ ผู้ใช้เส้นทาง สัญจร และเกิด สภาพแวดล้อม ที่มีความเป็น ระเบียบ เรียบร้อย	- งานรื้อถอนผิวไหล่ทาง ค.ส.ล. เดิม พื้นที่รวมไม่น้อยกว่า ๑,๐๗๙.๐๖ ตารางเมตร - งานรื้อถอน ถนน ค.ส.ล. เดิม พื้นที่รวม ไม่น้อยกว่า ๓๙๔.๐๐ ตารางเมตร - งานก่อสร้างพื้นทาง ค.ส.ล. หน้า ๐.๑๕ เมตร พื้นที่รวมไม่น้อยกว่า ๑,๔๗๓.๐๖ ตารางเมตร - งานวางท่อระบายน้ำ ค.ส.ล. เส้นผ่าศูนย์กลาง ๐.๖๐ เมตร ความยาว รวมไม่น้อยกว่า ๔๔๐.๐๐ เมตร - งานก่อสร้างบ่อพักน้ำ ค.ส.ล. ขนาด ๑.๐๐ x ๑.๐๐ เมตร พร้อมฝาเหล็กบ่อ พัก จำนวนรวมไม่น้อยกว่า ๕๐ บ่อ - งานขยายไหล่ทาง ค.ส.ล. หน้า ๐.๑๕ เมตร พื้นที่รวมไม่น้อยกว่า ๕,๘๖๐.๒๕ ตารางเมตร - งานถมดินลูกรังไหล่ทาง จำนวนรวม ไม่น้อยกว่า ๗๓๕.๐๐ ลูกบาศก์เมตร - งานก่อสร้างรางระบายน้ำ ค.ส.ล. พร้อมฝาตะแกรงเหล็กรางระบายน้ำ ความยาวรวมไม่น้อยกว่า ๓๐๕.๐๐ เมตร - งานติดตั้งโคมไฟถนนพลังงาน แสงอาทิตย์ (ตามบัญชีนวัตกรรมไทย โดยสำนักงบประมาณ) จำนวนไม่น้อย กว่า ๙๐ ชุด	๑๕,๐๓๙,๐๐๐ (งบอุดหนุน)	๑๕,๐๓๙,๐๐๐ (งบอุดหนุน)	-	-	-	-ร้อยละ ๘๐ ของ ประชาชน ผู้ใช้เส้นทาง ได้รับความ สะดวก ปลอดภัย	-ประชาชนผู้ใช้ เส้นทางได้รับ ความสะดวก และปลอดภัย ทำให้ลด อุบัติเหตุ และ ทำให้พื้นที่ โครงการเกิด ความเป็น ระเบียบ เรียบร้อย	กองช่าง ทต.มวกเหล็ก ประสาน ขอรับการ สนับสนุนจาก อบจ.สระบุรี หรือหน่วยงาน อื่น

รายละเอียดโครงการพัฒนา
แผนพัฒนาท้องถิ่น(พ.ศ. ๒๕๖๖-๒๕๗๐)
สำหรับ โครงการที่เกินศักยภาพขององค์กรปกครองส่วนท้องถิ่นที่ใช้สำหรับการประสานแผนพัฒนาท้องถิ่น
เทศบาลตำบลมวกเหล็ก

- ก. ยุทธศาสตร์จังหวัดที่ ๓ เสริมสร้างความมั่นคงและสังคมคุณภาพตามวิถีมัชฌิมพัฒนาไทย
- ข. ยุทธศาสตร์การพัฒนาของ อปท. ในเขตจังหวัดที่ ๑ การพัฒนาคุณภาพชีวิต
- ๒. ยุทธศาสตร์การพัฒนาคุณภาพชีวิต
- ๒.๑ แผนงานอุตสาหกรรมและการโยธา

ที่	โครงการ	วัตถุประสงค์	เป้าหมาย (ผลผลิตของโครงการ)	งบประมาณ					ตัวชี้วัด (KPI)	ผลที่คาดว่าจะ ได้รับ	หน่วยงาน ที่จะขอ ประสาน
				๒๕๖๖ (บาท)	๒๕๖๗ (บาท)	๒๕๖๘ (บาท)	๒๕๖๙ (บาท)	๒๕๗๐ (บาท)			
๑.	โครงการก่อสร้าง หลังคาคลุมลาน ค.ส.ล. หมู่ที่ ๙ ตำบลมิตรภาพ อำเภอมวกเหล็ก จังหวัดสระบุรี	- เพื่อสนับสนุน ให้มีสถานที่ ออกกำลังกาย ของประชาชน ภายในเขต เทศบาล	- ก่อสร้างหลังคาคลุมลาน ค.ส.ล. ขนาดกว้างไม่น้อยกว่า ๓๒.๐๐ เมตร ยาวไม่น้อยกว่า ๔๐.๐๐ เมตร หรือพื้นที่ ไม่น้อยกว่า ๑,๒๘๐.๐๐ ตารางเมตร พร้อมงานระบบ อาคารที่เกี่ยวข้อง และ จัดซื้อครุภัณฑ์พื้นสำเร็จรูป สำหรับปูพื้นสนาม ประตุนามฟุตบอล จำนวน ๑ ชุด (๒ ประตู) และอัฒจันทร์ ชนิดสำเร็จรูป พับเก็บได้ จำนวน ๖ ชุด	๙,๗๑๘,๐๐๐ (งบอุดหนุน)	๙,๗๑๘,๐๐๐ (งบอุดหนุน)	-	-	-	-ร้อยละ ๘๐ ของผู้ใช้ โครงการเกิด ความพึงพอใจ	-ทำให้มีสถานที่ ออกกำลังกาย ของประชาชน ภายในเขต เทศบาลอย่าง เพียงพอ	กองการศึกษา ทต.มวกเหล็ก ประสาน ขอรับการ สนับสนุนจาก อบจ.สระบุรี หรือหน่วยงาน อื่น

ที่	โครงการ	วัตถุประสงค์	เป้าหมาย (ผลผลิตของโครงการ)	งบประมาณ					ตัวชี้วัด (KPI)	ผลที่คาดว่าจะ ได้รับ	หน่วยงาน ที่จะขอประสาน
				๒๕๖๖ (บาท)	๒๕๖๗ (บาท)	๒๕๖๘ (บาท)	๒๕๖๙ (บาท)	๒๕๗๐ (บาท)			
๒.	โครงการก่อสร้าง หลังคาคลุมลานกีฬา ภายในบริเวณศูนย์ การเรียนรู้เศรษฐกิจ พอเพียงเทศบาล ตำบลมวกเหล็ก ตำบลมิตรภาพ อำเภอมวกเหล็ก จังหวัดสระบุรี	- เพื่อสนับสนุน ให้มีสถานที่ ออกกำลังกาย ของประชาชน ภายในเขต เทศบาล	- ก่อสร้างหลังคาคลุมลาน ค.ส.ล. ขนาดกว้างไม่น้อยกว่า ๒๓.๐๐ เมตร ยาวไม่น้อยกว่า ๓๘.๐๐ เมตร และ ขนาดกว้าง ไม่น้อยกว่า ๒๖.๐๐ เมตร ยาวไม่น้อยกว่า ๔๖.๐๐ เมตร หรือพื้นที่รวมไม่น้อยกว่า ๒,๐๗๐.๐๐ ตารางเมตร พร้อมงานระบบอาคารที่ เกี่ยวข้อง	๑๐,๓๕๐,๐๐๐ (งบอุดหนุน)	๑๐,๓๕๐,๐๐๐ (งบอุดหนุน)	-	-	-	- ร้อยละ ๘๐ ของผู้ใช้ โครงการ เกิดความพึง พอใจ	-ทำให้มีสถานที่ ออกกำลังกาย ของประชาชน ภายในเขต เทศบาลอย่าง เพียงพอ	กองสวัสดิการฯ ทต.มวกเหล็ก ประสานขอรับ การสนับสนุนจาก อบจ.สระบุรี หรือหน่วยงาน อื่น

บัญชีสรุปครุภัณฑ์
แผนพัฒนาท้องถิ่น(พ.ศ.๒๕๖๖ - ๒๕๗๐)
เทศบาลตำบลมวกเหล็ก

กอง	ปี ๒๕๖๖		ปี ๒๕๖๗		ปี ๒๕๖๘		ปี ๒๕๖๙		ปี ๒๕๗๐		รวม ๕ ปี	
	จำนวนโครงการ	งบประมาณ (บาท)	จำนวนโครงการ	งบประมาณ (บาท)	จำนวนโครงการ	งบประมาณ (บาท)	จำนวนโครงการ	งบประมาณ (บาท)	จำนวนโครงการ	งบประมาณ (บาท)	จำนวนโครงการ	งบประมาณ (บาท)
๑. สำนักปลัดฯ												
๑.๑ แผนงานบริหารทั่วไป	๒	๑๑๕,๐๐๐	๓	๑,๖๑๕,๐๐๐	๒	๑๑๕,๐๐๐	๓	๑,๖๑๕,๐๐๐	๒	๑๑๕,๐๐๐	๑๒	๓,๕๖๕,๐๐๐
๑.๒ แผนงานการรักษาความสงบภายใน	๒	๕๒๐,๐๐๐	๒	๕๕๐,๐๐๐	๒	๕๕๐,๐๐๐	๒	๕๕๐,๐๐๐	๒	๕๕๐,๐๐๐	๑๐	๒,๗๒๐,๐๐๐
รวม	๔	๖๓๕,๐๐๐	๕	๒,๑๖๕,๐๐๐	๔	๖๖๕,๐๐๐	๕	๒,๑๖๕,๐๐๐	๔	๖๖๕,๐๐๐	๒๒	๖,๒๙๕,๐๐๐
๒. กองยุทธศาสตร์และงบประมาณ												
๒.๑ แผนงานบริหารทั่วไป	๓	๒๒๐,๐๐๐	๓	๒๒๐,๐๐๐	๓	๒๒๐,๐๐๐	๓	๒๔๐,๐๐๐	๓	๒๔๐,๐๐๐	๑๕	๑,๑๔๐,๐๐๐
รวม	๓	๒๒๐,๐๐๐	๓	๒๒๐,๐๐๐	๓	๒๒๐,๐๐๐	๓	๒๔๐,๐๐๐	๓	๒๔๐,๐๐๐	๑๕	๑,๑๔๐,๐๐๐
๓. กองการศึกษา												
๓.๑ แผนงานการศึกษา	๒	๕๓๐,๐๐๐	๓	๕๕๐,๐๐๐	๒	๕๐,๐๐๐	๒	๕๐,๐๐๐	๒	๕๐,๐๐๐	๑๑	๑,๒๓๐,๐๐๐
รวม	๒	๕๓๐,๐๐๐	๓	๕๕๐,๐๐๐	๒	๕๐,๐๐๐	๒	๕๐,๐๐๐	๒	๕๐,๐๐๐	๑๑	๑,๒๓๐,๐๐๐
๔. กองสาธารณสุข												
๔.๑ แผนงานการเกษตร	๑	๑๑๘,๐๐๐	-	-	-	-	-	-	๑	๑๑๘,๐๐๐	๒	๒๓๖,๐๐๐
๔.๒ แผนงานเคหะและชุมชน	-	-	๑	๒๑,๘๐๐	-	-	๑	๒๑,๘๐๐	-	-	๒	๔๓,๖๐๐
รวม	๑	๑๑๘,๐๐๐	๑	๒๑,๘๐๐	-	-	๑	๒๑,๘๐๐	๑	๑๑๘,๐๐๐	๔	๒๗๙,๖๐๐
๕. กองสวัสดิการฯ												
๕.๑ แผนงานสังคมสงเคราะห์	๑	๕๕๐,๐๐๐	๒	๕๕๕,๙๐๐	๑	๕,๙๐๐	-	-	-	-	๔	๑,๑๑๑,๘๐๐
รวม	๑	๕๕๐,๐๐๐	๒	๕๕๕,๙๐๐	๑	๕,๙๐๐	-	-	-	-	๔	๑,๑๑๑,๘๐๐
๖. กองช่าง												
๖.๑ แผนเคหะชุมชน	๓	๑๒๕,๐๐๐	๓	๑๒๕,๐๐๐	๓	๑๒๕,๐๐๐	๓	๑๒๕,๐๐๐	๓	๑๒๕,๐๐๐	๑๕	๖๒๕,๐๐๐
รวม	๓	๑๒๕,๐๐๐	๓	๑๒๕,๐๐๐	๓	๑๒๕,๐๐๐	๓	๑๒๕,๐๐๐	๓	๑๒๕,๐๐๐	๑๕	๖๒๕,๐๐๐
๗. สถานธนาบาล												
๗.๑ แผนงานการพาณิชย์	๒	๙,๓๐๐	๒	๒๓,๕๐๐	๑	๔๓,๓๐๐	๑	๒๒,๐๐๐	๑	๒๒,๐๐๐	๗	๑๒๐,๑๐๐
รวม	๒	๙,๓๐๐	๒	๒๓,๕๐๐	๑	๔๓,๓๐๐	๑	๒๒,๐๐๐	๑	๒๒,๐๐๐	๗	๑๒๐,๑๐๐
รวมทั้งสิ้น	๑๖	๒,๑๘๗,๓๐๐	๑๙	๓,๖๖๑,๒๐๐	๑๔	๑,๑๐๙,๒๐๐	๑๕	๒,๖๒๓,๘๐๐	๑๔	๑,๒๒๐,๐๐๐	๗๘	๑๐,๘๐๑,๕๐๐

บัญชีครุภัณฑ์
แผนพัฒนาท้องถิ่น(พ.ศ.๒๕๖๖ - ๒๕๗๐)
เทศบาลตำบลมวกเหล็ก

ที่	แผนงาน	หมวด	ประเภท	เป้าหมาย (ผลผลิตของครุภัณฑ์)	งบประมาณ					หน่วยงาน รับผิดชอบ หลัก
					๒๕๖๖	๒๕๖๗	๒๕๖๘	๒๕๖๙	๒๕๗๐	
๑.	แผนงาน บริหารงานทั่วไป	ครุภัณฑ์	ครุภัณฑ์สำนักงาน	๑.ชุดรับแขก จำนวน ๒ ชุด ๒.เครื่องปรับอากาศ จำนวน ๒ เครื่อง ๓.พัดลม จำนวน ๕ ตัว ๔.โต๊ะทำงานพร้อมเก้าอี้ จำนวน ๑ ชุด ๕.ฯลฯ	๑๐๐,๐๐๐ (งบเทศบาล)	๑๐๐,๐๐๐ (งบเทศบาล)	๑๐๐,๐๐๐ (งบเทศบาล)	๑๐๐,๐๐๐ (งบเทศบาล)	๑๐๐,๐๐๐ (งบเทศบาล)	สำนักปลัดฯ
๒	แผนงาน บริหารงานทั่วไป	ครุภัณฑ์	ครุภัณฑ์ยานพาหนะและขนส่ง	๑.รถยนต์ตรวจการณ์ขับเคลื่อน ๒ ล้อ จำนวน ๑ คัน ๒.ฯลฯ	-	๑,๕๐๐,๐๐๐ (งบเทศบาล)	-	๑,๕๐๐,๐๐๐ (งบเทศบาล)	-	สำนักปลัดฯ
๓	แผนงาน บริหารงานทั่วไป	ครุภัณฑ์	ครุภัณฑ์โฆษณาและเผยแพร่	๑.เครื่องรับโทรทัศน์ จำนวน ๑ เครื่อง ๒.ฯลฯ	๑๕,๐๐๐ (งบเทศบาล)	๑๕,๐๐๐ (งบเทศบาล)	๑๕,๐๐๐ (งบเทศบาล)	๑๕,๐๐๐ (งบเทศบาล)	๑๕,๐๐๐ (งบเทศบาล)	สำนักปลัดฯ
๔	แผนงานการรักษา ความสงบภายใน	ครุภัณฑ์	ครุภัณฑ์ไฟฟ้าและวิทยุ	๑. เครื่องรับส่งวิทยุ ชนิดดีครถยนต์ พร้อมอุปกรณ์ จำนวน ๑ ชุด ๒. เครื่องบันทึกเสียง จำนวน ๑ เครื่อง ๓. ฯลฯ	๒๐,๐๐๐ (งบเทศบาล)	๕๐,๐๐๐ (งบเทศบาล)	๕๐,๐๐๐ (งบเทศบาล)	๕๐,๐๐๐ (งบเทศบาล)	๕๐,๐๐๐ (งบเทศบาล)	สำนักปลัดฯ (งานป้องกัน)
๕	แผนงานการรักษา ความสงบภายใน	ครุภัณฑ์	ครุภัณฑ์คอมพิวเตอร์หรือ อิเล็กทรอนิกส์	๑. กล้องวงจรปิด(CCTV) พร้อมติดตั้ง จำนวน ๔ ชุมชน ๒. ฯลฯ	๕๐๐,๐๐๐ (งบเทศบาล)	๕๐๐,๐๐๐ (งบเทศบาล)	๕๐๐,๐๐๐ (งบเทศบาล)	๕๐๐,๐๐๐ (งบเทศบาล)	๕๐๐,๐๐๐ (งบเทศบาล)	สำนักปลัดฯ (งานป้องกัน)

ที่	แผนงาน	หมวด	ประเภท	เป้าหมาย (ผลผลิตของครุภัณฑ์)	งบประมาณ					หน่วยงาน รับผิดชอบหลัก
					๒๕๖๖	๒๕๖๗	๒๕๖๘	๒๕๖๙	๒๕๗๐	
๖.	แผนงาน บริหารงานทั่วไป	ครุภัณฑ์	ครุภัณฑ์สำนักงาน	๑. เครื่องปรับอากาศ จำนวน ๒ เครื่อง ๒. ตู้เก็บเอกสาร จำนวน ๑ หลัง ๓. เก้าอี้ประจำตำแหน่ง จำนวน ๑ ตัว ๔. โต๊ะทำงานพร้อมเก้าอี้ จำนวน ๑ ชุด ๕. ฯลฯ	๑๐๐,๐๐๐ (งบเทศบาล)	๑๐๐,๐๐๐ (งบเทศบาล)	๑๐๐,๐๐๐ (งบเทศบาล)	๑๐๐,๐๐๐ (งบเทศบาล)	๑๐๐,๐๐๐ (งบเทศบาล)	กองยุทธศาสตร์ฯ
๗	แผนงาน บริหารงานทั่วไป	ครุภัณฑ์	ครุภัณฑ์โฆษณาและ เผยแพร่	๑. กล้องถ่ายภาพพร้อมเลนส์ จำนวน ๑ ตัว ๒. ฯลฯ	๗๐,๐๐๐ (งบเทศบาล)	๗๐,๐๐๐ (งบเทศบาล)	๗๐,๐๐๐ (งบเทศบาล)	๗๐,๐๐๐ (งบเทศบาล)	๗๐,๐๐๐ (งบเทศบาล)	กองยุทธศาสตร์ฯ
๘	แผนงาน บริหารงานทั่วไป	ครุภัณฑ์	ครุภัณฑ์คอมพิวเตอร์ หรืออิเล็กทรอนิกส์	๑. เครื่องคอมพิวเตอร์โน้ตบุ๊ก จำนวน ๒ เครื่อง ๒. เครื่องพิมพ์ จำนวน ๓ เครื่อง ๓. ฯลฯ	๕๐,๐๐๐ (งบเทศบาล)	๕๐,๐๐๐ (งบเทศบาล)	๕๐,๐๐๐ (งบเทศบาล)	๗๐,๐๐๐ (งบเทศบาล)	๗๐,๐๐๐ (งบเทศบาล)	กองยุทธศาสตร์ฯ
๙	การศึกษา	ครุภัณฑ์	ครุภัณฑ์คอมพิวเตอร์ หรืออิเล็กทรอนิกส์	๑. เครื่องคอมพิวเตอร์โน้ตบุ๊ก จำนวน ๑ เครื่อง ๒. ฯลฯ	-	๒๐,๐๐๐ (งบเทศบาล)	๒๐,๐๐๐ (งบเทศบาล)	๒๐,๐๐๐ (งบเทศบาล)	๒๐,๐๐๐ (งบเทศบาล)	กองการศึกษา
๑๐	การศึกษา	ครุภัณฑ์	ครุภัณฑ์งานบ้าน งานครัว	๑. ตู้เย็น จำนวน ๑ หลัง ๒. เครื่องซักผ้า จำนวน ๑ เครื่อง ๓. ฯลฯ	๓๐,๐๐๐(งบ เทศบาล)	๓๐,๐๐๐ (งบเทศบาล)	๓๐,๐๐๐ (งบเทศบาล)	๓๐,๐๐๐ (งบเทศบาล)	๓๐,๐๐๐ (งบเทศบาล)	กองการศึกษา
๑๑	การศึกษา	ครุภัณฑ์	ครุภัณฑ์กีฬา	๑. เครื่องออกกำลังกายในร่ม จำนวน ๑ ชุด ๒. ฯลฯ	๕๐๐,๐๐๐ (งบเทศบาล)	๕๐๐,๐๐๐ (งบเทศบาล)	-	-	-	กองการศึกษา

ที่	แผนงาน	หมวด	ประเภท	เป้าหมาย (ผลผลิตของครุภัณฑ์)	งบประมาณ					หน่วยงาน รับผิดชอบ หลัก
					๒๕๖๖	๒๕๖๗	๒๕๖๘	๒๕๖๙	๒๕๗๐	
๑๒	การเกษตร	ครุภัณฑ์	ครุภัณฑ์การเกษตร	๑.เครื่องพ่นหมอกควัน จำนวน ๒ เครื่อง ๒. ฯลฯ	๑๑๘,๐๐๐ (งบเทศบาล)	-	-	-	๑๑๘,๐๐๐ (งบเทศบาล)	กองสาธารณสุขฯ
๑๓	เคหะและชุมชน	ครุภัณฑ์	ครุภัณฑ์งานบ้านงานครัว	๑.เครื่องตัดหญ้าแบบขับเคลื่อน จำนวน ๒ เครื่อง ๒. ฯลฯ	-	๒๑,๘๐๐ (งบเทศบาล)	-	๒๑,๘๐๐ (งบเทศบาล)	-	กองสาธารณสุขฯ
๑๔	สังคมสงเคราะห์	ครุภัณฑ์	ครุภัณฑ์คอมพิวเตอร์หรืออิเล็กทรอนิกส์	๑. เครื่องคอมพิวเตอร์ จำนวน ๑ เครื่อง ๒. เครื่องพิมพ์ จำนวน ๑ เครื่อง ๓. เครื่องสำรองกระแสไฟฟ้า จำนวน ๑ เครื่อง ๔. กล้องวงจรปิด(CCTV)พร้อมอุปกรณ์ ติดตั้ง จำนวน ๓ จุด ๕. ฯลฯ	๕๕๐,๐๐๐ (งบเทศบาล)	๕๕๐,๐๐๐ (งบเทศบาล)	-	-	-	กองสวัสดิการฯ
๑๕	สังคมสงเคราะห์	ครุภัณฑ์	ครุภัณฑ์สำนักงาน	๑. ตู้กระจกแบบบานเลื่อน ๒ บาน จำนวน ๑ หลัง ๒. ฯลฯ	-	๕,๙๐๐ (งบเทศบาล)	๕,๙๐๐ (งบเทศบาล)	-	-	กองสวัสดิการฯ
๑๖	เคหะและชุมชน	ครุภัณฑ์	ครุภัณฑ์งานบ้านงานครัว	๑. เครื่องแต่งฟุ่ม จำนวน ๒ เครื่อง ๒. เครื่องตัดหญ้าแบบขับเคลื่อน จำนวน ๓ เครื่อง ๓. ฯลฯ	๕๐,๐๐๐ (งบเทศบาล)	๕๐,๐๐๐ (งบเทศบาล)	๕๐,๐๐๐ (งบเทศบาล)	๕๐,๐๐๐ (งบเทศบาล)	๕๐,๐๐๐ (งบเทศบาล)	กองช่าง

ที่	แผนงาน	หมวด	ประเภท	เป้าหมาย (ผลผลิตของครุภัณฑ์)	งบประมาณ					หน่วยงาน รับผิดชอบ หลัก
					๒๕๖๖	๒๕๖๗	๒๕๖๘	๒๕๖๙	๒๕๗๐	
๑๗	เคหะและชุมชน	ครุภัณฑ์	ครุภัณฑ์คอมพิวเตอร์หรืออิเล็กทรอนิกส์	๑. คอมพิวเตอร์ พร้อมอุปกรณ์ จำนวน ๑ ชุด ๒. เครื่องปริ้นเตอร์ จำนวน ๑ เครื่อง ๓. เครื่องสำรองไฟฟ้า จำนวน ๑ เครื่อง ๔. สแกนเนอร์ สำหรับงานเอกสารทั่วไป จำนวน ๑ เครื่อง ๕. อุปกรณ์อ่านบัตรแบบอนเนกประสงค์ จำนวน ๑ เครื่อง ๖. ฯลฯ	๕๐,๐๐๐ (งบเทศบาล)	๕๐,๐๐๐ (งบเทศบาล)	๕๐,๐๐๐ (งบเทศบาล)	๕๐,๐๐๐ (งบเทศบาล)	๕๐,๐๐๐ (งบเทศบาล)	กองช่าง
๑๘	เคหะและชุมชน	ครุภัณฑ์	ครุภัณฑ์ก่อสร้าง	๑. เลื่อยยนต์ จำนวน ๑ เครื่อง ๒. ฯลฯ	๒๕,๐๐๐ (งบเทศบาล)	๒๕,๐๐๐ (งบเทศบาล)	๒๕,๐๐๐ (งบเทศบาล)	๒๕,๐๐๐ (งบเทศบาล)	๒๕,๐๐๐ (งบเทศบาล)	กองช่าง
รวม					๒,๑๘๗,๓๐๐	๓,๖๖๑,๒๐๐	๑,๑๐๙,๒๐๐	๒,๖๒๓,๘๐๐	๑,๒๒๐,๐๐๐	

ส่วนที่ ๔

การติดตามและประเมินผล

๔.๑. การติดตามและประเมินผลยุทธศาสตร์

ในการจัดทำแผนพัฒนาท้องถิ่นนั้น จะต้องมีการติดตามและประเมินผลแผนพัฒนา โดยจะต้องติดตามและประเมินยุทธศาสตร์ ตามระเบียบกระทรวงมหาดไทย ว่าด้วยการจัดทำแผนขององค์กรปกครองส่วนท้องถิ่น พ.ศ. ๒๕๔๘ หมวด ๖ ข้อ ๒๙ และระเบียบกระทรวงมหาดไทย ว่าด้วยการจัดทำแผนขององค์กรปกครองส่วนท้องถิ่น (ฉบับที่ ๓) พ.ศ. ๒๕๖๑ ข้อ ๑๓ และในการประเมินแผนนั้นจะต้อง ดำเนินการประเมินคุณภาพของแผนยุทธศาสตร์การพัฒนาตามแนวทางการติดตามและประเมินผลยุทธศาสตร์เพื่อสอดคล้องแผนพัฒนาท้องถิ่นขององค์กรปกครองส่วนท้องถิ่น

ประเด็นการพิจารณา	คะแนน
๑. ข้อมูลสภาพทั่วไปและข้อมูลพื้นฐานขององค์กรปกครองส่วนท้องถิ่น	๒๐
๒. การวิเคราะห์สภาพการณ์และศักยภาพ	๒๐
๓. ยุทธศาสตร์ประกอบด้วย	
(๑) ยุทธศาสตร์ขององค์กรปกครองส่วนท้องถิ่น	๑๐
(๒) ยุทธศาสตร์ขององค์กรปกครองส่วนท้องถิ่นในเขตจังหวัด	๑๐
(๓) ยุทธศาสตร์จังหวัด	๑๐
(๔) วิสัยทัศน์	๕
(๕) กลยุทธ์	๕
(๖) เป้าประสงค์ของแต่ละประเด็นกลยุทธ์	๕
(๗) จุดยืนทางยุทธศาสตร์	๕
(๘) แผนงาน	๕
(๙) ความเชื่อมโยงของยุทธศาสตร์ในภาพรวม	๕
รวมคะแนน	๑๐๐

**แนวทางเบื้องต้นในการให้คะแนนแนวทางการพิจารณาการติดตามและประเมินผลยุทธศาสตร์
เพื่อความสอดคล้องแผนพัฒนาท้องถิ่นขององค์กรปกครองส่วนท้องถิ่น**

ประเด็นพิจารณา	รายละเอียดหลักเกณฑ์	คะแนนเต็ม	คะแนนที่ได้
๑. ข้อมูลสภาพทั่วไป และข้อมูลพื้นฐาน ขององค์กรปกครอง ส่วนท้องถิ่น	ควรประกอบด้วยข้อมูลดังนี้ (๑) ข้อมูลเกี่ยวกับด้านกายภาพ เช่น ที่ตั้งของหมู่บ้าน/ ชุมชน/ตำบล ลักษณะภูมิประเทศ ลักษณะภูมิอากาศ ลักษณะของดิน ลักษณะของแหล่งน้ำ ลักษณะของไม้/ป่า ไม้ ฯลฯ ด้านการเมือง/การปกครอง เช่น เขตการปกครอง การเลือกตั้ง ฯลฯ	๒๐ (๓)	
	(๒) ข้อมูลเกี่ยวกับด้านการเมือง/การปกครอง เช่น เขต การปกครอง การเลือกตั้ง ฯลฯ ประชากร เช่น ข้อมูล เกี่ยวกับจำนวนประชากรและช่วงอายุและจำนวน ประชากร ฯลฯ	(๒)	
	(๓) ข้อมูลเกี่ยวกับสภาพทางสังคม เช่น การศึกษา สาธารณสุข อาชญากรรม ยาเสพติด การสังคมสงเคราะห์ ฯลฯ	(๒)	
	(๔) ข้อมูลเกี่ยวกับระบบการบริการพื้นฐาน เช่น การ คมนาคมขนส่ง การไฟฟ้า การประปา โทรศัพท์ ฯลฯ	(๒)	
	(๕) ข้อมูลเกี่ยวกับระบบเศรษฐกิจ เช่น การเกษตร การ ประมง การปศุสัตว์ การบริการ การท่องเที่ยว อุตสาหกรรม การพาณิชย์/กลุ่มอาชีพ แรงงาน ฯลฯ และ เศรษฐกิจพอเพียงท้องถิ่น (ด้านการเกษตรและแหล่งน้ำ)	(๒)	
	(๖) ข้อมูลเกี่ยวกับศาสนา ประเพณี วัฒนธรรม เช่น การ นับถือศาสนา ประเพณีและงานประจำปี ภูมิปัญญา ท้องถิ่น ภาษาถิ่น สินค้าพื้นเมืองและของที่ระลึก ฯลฯ และอื่นๆ	(๒)	
	(๗) ข้อมูลเกี่ยวกับทรัพยากรธรรมชาติ เช่น น้ำ ป่าไม้ ภูเขา คุณภาพของทรัพยากรธรรมชาติ ฯลฯ	(๒)	
	(๘) การสำรวจและจัดเก็บข้อมูลเพื่อการจัดทำแผนพัฒนา ท้องถิ่นหรือการใช้ข้อมูล จปฐ.	(๒)	
	(๙) การประชุมประชาคมท้องถิ่น รูปแบบ วิธีการ และ การดำเนินการประชุมประชาคมท้องถิ่น โดยใช้ กระบวนการร่วมคิด ร่วมทำ ร่วมตัดสินใจ ร่วมตรวจสอบ ร่วมรับผลประโยชน์ ร่วมแก้ปัญหา ปรีกษาหารือ แลกเปลี่ยนเรียนรู้ เพื่อแก้ไขปัญหาสำหรับการพัฒนา ท้องถิ่นตามอำนาจหน้าที่ขององค์กรปกครองส่วนท้องถิ่น	(๓)	

<p>๒. การวิเคราะห์ สภาพการณ์และ ศักยภาพ</p>	<p>ควรประกอบด้วยข้อมูลดังนี้ (๑) การวิเคราะห์ที่ควบคู่ความเชื่อมโยง ความ สอดคล้องยุทธศาสตร์จังหวัด ยุทธศาสตร์การพัฒนาของ องค์กรปกครองส่วนท้องถิ่นในเขตจังหวัด ยุทธศาสตร์ของ องค์กรปกครองส่วนท้องถิ่น นโยบายของผู้บริหารท้องถิ่น รวมถึงความเชื่อมโยงแผนยุทธศาสตร์ชาติ ๒๐ ปี แผนพัฒนาเศรษฐกิจและสังคมแห่งชาติและ Thailand ๔.๐</p>	<p>๒๐ (๕)</p>	
	<p>(๒) การวิเคราะห์การใช้ผังเมืองรวมหรือผังเมืองเฉพาะ และการบังคับใช้ผลของการบังคับใช้ สภาพการณ์ที่ เกิดขึ้นต่อการพัฒนาท้องถิ่น</p>	<p>(๓)</p>	
	<p>(๓) การวิเคราะห์ทางสังคม เช่น ด้านแรงงาน การศึกษา สาธารณสุข ความยากจน อาชญากรรม ปัญหายาเสพติด เทคโนโลยี จารีต ประเพณี วัฒนธรรม ภูมิปัญญาท้องถิ่น เป็นต้น</p>	<p>(๓)</p>	
	<p>(๔) การวิเคราะห์ทางเศรษฐกิจ ข้อมูลด้านรายได้ ครัวเรือน การส่งเสริมอาชีพ กลุ่มอาชีพ กลุ่มทางสังคม การพัฒนาอาชีพและกลุ่มต่างๆ สภาพทางเศรษฐกิจและ ความเป็นอยู่ทั่วไป เป็นต้น</p>	<p>(๓)</p>	
	<p>(๕) การวิเคราะห์สิ่งแวดล้อม พื้นที่สีเขียว ธรรมชาติต่างๆ ทางภูมิศาสตร์ กระบวนการหรือสิ่งที่เกิดขึ้น การประดิษฐ์ ที่มีผลต่อสิ่งแวดล้อมและการพัฒนา</p>	<p>(๓)</p>	
	<p>(๖) ผลการวิเคราะห์ศักยภาพเพื่อประเมินสถานภาพการ พัฒนาในปัจจุบันและโอกาสการพัฒนาในอนาคตของ ท้องถิ่น ด้วยเทคนิค SWOT Analysis ที่ส่งผลต่อการ ดำเนินงานได้แก่ S-Strength (จุดแข็ง) W-Weakness (จุดอ่อน) O-Opportunity (โอกาส) และ T-Threat (อุปสรรค)</p>	<p>(๓)</p>	
<p>๓. ยุทธศาสตร์ ๓.๑ ยุทธศาสตร์ของ องค์กรปกครองส่วน ท้องถิ่น</p>	<p>ควรประกอบด้วยข้อมูลดังนี้ สอดคล้องกับสภาพสังคม เศรษฐกิจ สิ่งแวดล้อมของ ท้องถิ่น ประเด็นปัญหาการพัฒนาและแนวทางการพัฒนา ที่สอดคล้องกับยุทธศาสตร์ขององค์กรปกครองส่วน ท้องถิ่น และเชื่อมโยงหลักพระราชบัญญัติ แผนยุทธศาสตร์ชาติ ๒๐ ปี แผนพัฒนาเศรษฐกิจและสังคมแห่งชาติ และ Thailand ๔.๐</p>	<p>๖๐ (๑๐)</p>	
<p>๓.๒ ยุทธศาสตร์ของ องค์กรปกครองส่วน ท้องถิ่นในเขตจังหวัด</p>	<p>สอดคล้องและเชื่อมโยงกับสภาพสังคม เศรษฐกิจ สิ่งแวดล้อมของท้องถิ่น และยุทธศาสตร์จังหวัด และ เชื่อมโยงหลักพระราชบัญญัติ แผนยุทธศาสตร์ชาติ ๒๐ ปี แผนพัฒนาเศรษฐกิจและสังคมแห่งชาติและ Thailand ๔.๐</p>	<p>(๑๐)</p>	

๓.๓ ยุทธศาสตร์ จังหวัด	สอดคล้องกับแผนพัฒนาเศรษฐกิจและสังคมแห่งชาติ แผนการบริหารราชการแผ่นดิน นโยบาย/ยุทธศาสตร์ คสช. และนโยบายรัฐบาลหลักประชาธิรัฐ แผนยุทธศาสตร์ ชาติ ๒๐ ปี และ Thailand ๔.๐	(๑๐)	
๓.๔ วิสัยทัศน์	วิสัยทัศน์ ซึ่งมีลักษณะแสดงสถานภาพที่องค์กรปกครอง ส่วนท้องถิ่นต้องการจะเป็นหรือบรรลุถึงอนาคตอย่าง ชัดเจน สอดคล้องกับโอกาสและศักยภาพที่เป็น ลักษณะเฉพาะขององค์กรปกครองส่วนท้องถิ่น และ สัมพันธ์กับโครงการพัฒนาท้องถิ่น	(๕)	
๓.๕ กลยุทธ์	แสดงให้เห็นช่องทาง วิธีการ ภารกิจหรือสิ่งที่ต้องทำตาม อำนาจหน้าที่ขององค์กรปกครองส่วนท้องถิ่นที่จะนำไปสู่ การบรรลุวิสัยทัศน์ หรือแสดงให้เห็นถึงความชัดเจนในสิ่ง ที่จะดำเนินการให้บรรลุวิสัยทัศน์นั้น	(๕)	
๓.๖ เป้าประสงค์ของ แต่ละประเด็นกล ยุทธ์	เป้าประสงค์ของแต่ละประเด็นกลยุทธ์มีความสอดคล้อง และสนับสนุนต่อกลยุทธ์ที่จะเกิดขึ้น มุ่งหมายสิ่งหนึ่งสิ่งใด ที่ชัดเจน	(๕)	
๓.๗ จุดยืนทาง ยุทธศาสตร์ (Positioning)	ความมุ่งมั่นอันแน่วแน่ในการวางแผนพัฒนาท้องถิ่น เพื่อให้บรรลุวิสัยทัศน์ขององค์กรปกครองส่วนท้องถิ่น ซึ่ง เกิดจากศักยภาพของพื้นที่จริง ที่จะนำไปสู่ผลสำเร็จทาง ยุทธศาสตร์	(๕)	
๓.๘ แผนงาน	แผนงานหรือจุดมุ่งหมายเพื่อการพัฒนาในอนาคต กำหนด จุดมุ่งหมายในเรื่องใดเรื่องหนึ่งหรือแผนงานที่เกิดจาก เป้าประสงค์ ตัวชี้วัด ค่าเป้าหมาย กลยุทธ์ จุดยืนทาง ยุทธศาสตร์และยุทธศาสตร์ขององค์กรปกครองส่วน ท้องถิ่นที่มีความชัดเจน นำไปสู่การจัดทำโครงการพัฒนา ท้องถิ่นในแผนพัฒนาท้องถิ่นสี่ปี โดยระบุแผนงานและ ความเชื่อมโยงดังกล่าว	(๕)	
๓.๙ ความเชื่อมโยง ของยุทธศาสตร์ใน ภาพรวม	ความเชื่อมโยงองค์รวมที่นำไปสู่การพัฒนาท้องถิ่นที่ เกิดผลผลิต/โครงการจากแผนยุทธศาสตร์ชาติ ๒๐ ปี แผนพัฒนาเศรษฐกิจและสังคมแห่งชาติ ฉบับที่ ๑๒ Thailand ๔.๐ แผนพัฒนาภาค/แผนพัฒนากลุ่มจังหวัด/ แผนพัฒนาจังหวัด ยุทธศาสตร์การพัฒนาขององค์กร ปกครองส่วนท้องถิ่นในเขตจังหวัดและยุทธศาสตร์ของ องค์กรปกครองส่วนท้องถิ่น	(๕)	

๔.๒. การติดตามและประเมินผลโครงการ

ในการจัดทำแผนพัฒนาท้องถิ่นนั้น จะต้องมีการติดตามและประเมินผลแผนพัฒนา โดยจะต้องติดตามและประเมินโครงการตามระเบียบกระทรวงมหาดไทย ว่าด้วยการจัดทำแผนขององค์กรปกครองส่วนท้องถิ่น พ.ศ. ๒๕๔๘ หมวด ๖ ข้อ ๒๙ และระเบียบกระทรวงมหาดไทย ว่าด้วยการจัดทำแผนขององค์กรปกครองส่วนท้องถิ่น (ฉบับที่ ๓) พ.ศ. ๒๕๖๑ ข้อ ๑๓ และในการประเมินแผนนั้นจะต้อง ดำเนินการประเมินคุณภาพของแผนยุทธศาสตร์การพัฒนาตามแนวทางการติดตามและประเมินผลยุทธศาสตร์เพื่อสอดคล้องแผนพัฒนาท้องถิ่นขององค์กรปกครองส่วนท้องถิ่น

แนวทางการพิจารณาการติดตามและประเมินโครงการ เพื่อความสอดคล้องแผนพัฒนาท้องถิ่น(พ.ศ.๒๕๖๖-๒๕๗๐) ขององค์กรปกครองส่วนท้องถิ่น

ประเด็นพิจารณา	คะแนน
๑. การสรุปสถานการณ์การพัฒนา	๑๐
๒. การประเมินผลการนำแผนพัฒนาท้องถิ่นสี่ปีไปปฏิบัติในเชิงปริมาณ	๑๐
๓. การประเมินผลการนำแผนพัฒนาท้องถิ่นสี่ปีไปปฏิบัติในเชิงคุณภาพ	๑๐
๔. แผนงานและยุทธศาสตร์การพัฒนา	๑๐
๕. โครงการพัฒนา ประกอบด้วย	๖๐
๕.๑ ความชัดเจนของชื่อโครงการ	(๕)
๕.๒ กำหนดวัตถุประสงค์สอดคล้องกับโครงการ	(๕)
๕.๓ เป้าหมาย(ผลผลิตของโครงการ)มีความชัดเจนนำไปสู่การตั้งงบประมาณได้ถูกต้อง	(๕)
๕.๔ โครงการมีความสอดคล้องกับแผนยุทธศาสตร์ชาติ ๒๐ ปี	(๕)
๕.๕ เป้าหมาย (ผลผลิตของโครงการ) มีความสอดคล้องกับแผนพัฒนาเศรษฐกิจและสังคมแห่งชาติ	(๕)
๕.๖ โครงการมีความสอดคล้องกับ Thailand ๔.๐	(๕)
๕.๗ โครงการสอดคล้องกับยุทธศาสตร์จังหวัด	(๕)
๕.๘ โครงการแก้ไขปัญหาความยากจนหรือการเสริมสร้างให้ประเทศชาติมั่นคง มั่งคั่ง ยั่งยืน ภายใต้หลักปรัชญา	(๕)
๕.๙ งบประมาณมีความสอดคล้องกับเป้าหมาย(ผลผลิตของโครงการ)	(๕)
๕.๑๐ มีการประมาณการราคาถูกต้องตามหลักวิธีการงบประมาณ	(๕)
๕.๑๑ มีการกำหนดตัวชี้วัด (KPI) และสอดคล้องกับวัตถุประสงค์และผลที่คาดว่าจะได้รับ	(๕)
๕.๑๒ ผลที่คาดว่าจะได้รับ สอดคล้องกับวัตถุประสงค์	(๕)
รวมคะแนน	๑๐๐

๔.๓. สรุปผลการพัฒนาท้องถิ่น จากแผนพัฒนาท้องถิ่น พ.ศ.๒๕๖๑-๒๕๖๕

๔.๓.๑ การวัดผลในเชิงปริมาณและเชิงคุณภาพ

(๑) การวัดผลในเชิงปริมาณ

ขั้นตอนในการติดตามและประเมินผลแผนการพัฒนาเทศบาลตำบลมวกเหล็ก

ประกอบไปด้วยแบบรายงาน ๓ แบบ ได้แก่

แบบที่ ๑ แบบประเมินผลแผนฯ (Input) แบบประเมินการจัดทำแผนยุทธศาสตร์ขององค์กรปกครองส่วนท้องถิ่น เป็นแบบช่วยกำกับการจัดทำแผนยุทธศาสตร์ของเทศบาล มีวัตถุประสงค์ประเมินการดำเนินงานของคณะกรรมการสนับสนุนการจัดทำแผนฯคณะกรรมการพัฒนาเทศบาลว่าดำเนินการครบถ้วนทุกขั้นตอนมากน้อยเพียงใด อย่างไรก็ตามมีประโยชน์ในการใช้เป็นเครื่องมือสำหรับเทศบาลประเมินตนเอง

แบบที่ ๒ แบบติดตามแผนฯ (Process) เป็นแบบติดตามและประเมินผลการดำเนินงานขององค์กรปกครองส่วนท้องถิ่น เป็นเครื่องมือหนึ่งที่เทศบาลสามารถนำไปใช้ในการติดตามความก้าวหน้าในการดำเนินงานของเทศบาลตามแผนยุทธศาสตร์ที่กำหนด โดยมีประเด็นในการติดตาม ๒ ประเด็น คือ

(๑) การติดตามผลการดำเนินงานและการเบิกจ่ายงบประมาณตามแผนปฏิบัติการ

(๒) ผลการดำเนินงานและการเบิกจ่ายงบประมาณตามโครงการ จะมีประโยชน์ในการที่

เทศบาลใช้เป็นเครื่องมือในการติดตามความก้าวหน้าในการดำเนินงานตามแผนปฏิบัติการ และโครงการที่ได้รับเงินอุดหนุน ซึ่งนอกจากจะทำให้รับทราบถึงสถานการณ์ในการดำเนินงานแล้วยังสามารถใช้เป็นสัญญาณเตือนภัยล่วงหน้าว่าแผนยุทธศาสตร์ที่กำหนดสามารถเป็นไปตามเป้าหมายที่กำหนดหรือไม่

(๒) การวัดผลในเชิงคุณภาพ

แบบที่ ๓ แบบประเมินผลแผนฯ (Output) คือ

แบบ ๓/๑ แบบประเมินผลความพึงพอใจต่อผลการดำเนินงานของเทศบาลในภาพรวม

แบบ ๓/๒ แบบประเมินความพึงพอใจต่อผลการดำเนินงานขององค์กรปกครองส่วนท้องถิ่นในภาพรวม เพื่อใช้ในการประเมินผลความพึงพอใจของประชาชนผู้ที่เกี่ยวข้องต่อผลการดำเนินงานของเทศบาลในภาพรวมจะมีประโยชน์ในการที่เทศบาลใช้เป็นเครื่องมือในการประเมินผลการดำเนินงานของเทศบาล

แบบ ๓/๓ แบบประเมินความพึงพอใจต่อผลการดำเนินงานขององค์กรปกครองส่วนท้องถิ่นในแต่ละยุทธศาสตร์ เพื่อใช้ในการประเมินผลความพึงพอใจของประชาชน ผู้ที่เกี่ยวข้องต่อผลการดำเนินงานของเทศบาลในแต่ละยุทธศาสตร์ จะมีประโยชน์ในการที่เทศบาลนำไปใช้เป็นเครื่องมือในการประเมินผลการดำเนินงานในแต่ละยุทธศาสตร์

การวัดผลเชิงคุณภาพ เทศบาลใช้การสำรวจความพึงพอใจต่อผลการดำเนินงานในภาพรวมของเทศบาล เพื่อประเมินผลเชิงคุณภาพ

๔.๔. ข้อเสนอแนะในการจัดทำแผนพัฒนาท้องถิ่นในอนาคต

- การจัดทำแผนพัฒนาท้องถิ่นควรพิจารณางบประมาณและสถานะการคลังในการจัดโครงการ/กิจกรรม ที่จะบรรจุในแผนพัฒนาถิ่น