



แผนแม่บทเทคโนโลยีสารสนเทศ

เทศบาลตำบลม่วงเหล็ก

อำเภอม่วงเหล็ก

จังหวัดสระบุรี

คำนำ

ด้วยปัจจุบันการสื่อสารไร้พรมแดนเกิดขึ้นทั่วภูมิภาค สืบเนื่องจากการเติบโตของเทคโนโลยีสารสนเทศ ทำให้เกิดการขยายตัวของเศรษฐกิจ และชุมชนอย่างรวดเร็ว ดังนั้นในการเตรียมการรับมือการเติบโตของสิ่งเหล่านี้ ให้ทันต่อโลกปัจจุบัน และเตรียมการรับมือการเปลี่ยนแปลงเทคโนโลยีสมัยใหม่ในอนาคต เทศบาลตำบลมวกเหล็ก จึงได้จัดทำแผนแม่บทเทคโนโลยีสารสนเทศ ของเทศบาลตำบลมวกเหล็กขึ้น เพื่อใช้ในการพัฒนาเทคโนโลยีสารสนเทศขององค์กร มีประสิทธิภาพมากยิ่งขึ้น

คณะกรรมการระบบเทคโนโลยีสารสนเทศ

เทศบาลตำบลมวกเหล็ก

แผนแม่บทเทคโนโลยีสารสนเทศ

เทศบาลตำบลมวกเหล็ก อำเภอมวกเหล็ก จังหวัดสระบุรี

วิสัยทัศน์การพัฒนาเทศบาล

“เมืองไร่ล้มพิษ วิถีชีวิตดั้งเดิม ส่งเสริมด้านเศรษฐกิจ แหล่งผลิตอาหารคุณภาพเด่น มุ่งเน้นการศึกษา นำพาชุมชนให้ยั่งยืน มีความสุขบนพื้นฐาน ปรัชญาเศรษฐกิจพอเพียง ”

พันธกิจ (mission)

1. ส่งเสริมและพัฒนาโครงสร้างพื้นฐานและแหล่งท่องเที่ยว
2. ส่งเสริมและพัฒนาคุณภาพการศึกษาสาธารณสุข สวัสดิการสังคมและเสริมสร้างความปลอดภัยในชีวิต
3. สร้างอาชีพและเพิ่มรายได้แก่ประชาชนภายในเขตเทศบาล
4. ส่งเสริมอนุรักษ์ฟื้นฟูศาสนา ศิลปะ วัฒนธรรม ขนบธรรมเนียม ประเพณีและภูมิปัญญาท้องถิ่น
5. พัฒนาศักยภาพระบบบริหารงานองค์กรและประสิทธิภาพขององค์กรสู่การบริหารจัดการที่ดี

จุดมุ่งหมายการพัฒนาที่ยั่งยืน

- 1) พัฒนาและส่งเสริมการท่องเที่ยวโดยการเชื่อมโยงการท่องเที่ยวทั้งในเขตเทศบาลและนอกเขตเทศบาล รวมทั้งเชื่อมโยงไปยังจังหวัดและระหว่างจังหวัด
- 2) ส่งเสริมและสนับสนุนให้ความร่วมมือของประชาชน และหน่วยงานต่าง ๆ เพื่อนำไปสู่การพัฒนาที่ยั่งยืน
- 3) พัฒนาการบริหารราชการตามหลักธรรมาภิบาลอย่างต่อเนื่อง
- 4) ดำเนินการสนับสนุนการประกอบอาชีพ เพื่อยกระดับรายได้ของครัวเรือน
- 5) พัฒนาและส่งเสริมเกษตรอินทรีย์ และการแปรรูปสินค้าทางการเกษตร
- 6) ดำเนินการด้านทรัพยากรธรรมชาติและสิ่งแวดล้อมเพื่อให้เกิดการพัฒนาที่ยั่งยืน
- 7) พัฒนาระบบการคมนาคมขนส่งให้มีความสะดวก ปลอดภัย แก่ประชาชนผู้สัญจรไปมา
- 8) ให้เด็ก เยาวชน ประชาชน ได้รับการศึกษาอย่างทั่วถึง ทั้งการศึกษาในระบบ และนอกระบบ
- 9) สนับสนุนและส่งเสริมการศิลปะ วัฒนธรรม และประเพณีของท้องถิ่นให้คงอยู่สืบไป
- 10) ดำเนินการเพื่อให้ประชาชนมีสุขภาพอนามัยดีถ้วนหน้า

จุดมุ่งหมายเพื่อการพัฒนาเทศบาลที่ยั่งยืน

จุดมุ่งหมายเพื่อการพัฒนาที่ยั่งยืน (Goals)	ตัวชี้วัด (KPLs)	ข้อมูลพื้นฐาน (Baseline Data)	เป้าหมาย (Targets)					
			ปี 2557 - 2561	ปี 2557	ปี 2558	ปี 2559	ปี 2560	ปี 2561
1. พัฒนาและส่งเสริมการท่องเที่ยว โดยการเชื่อมโยงการท่องเที่ยวทั้ง ในเขตเทศบาลและนอกเขตเทศบาล รวมทั้งเชื่อมโยงไปยังจังหวัดและ ระหว่างจังหวัด	1. ร้อยละที่เพิ่มขึ้นของการจำหน่าย ผลผลิตทางการเกษตร 2. ร้อยละที่เพิ่มขึ้นของจำนวน นักท่องเที่ยว	1. มูลค่าการจำหน่ายผลผลิตทางการเกษตร ที่เพิ่มขึ้นจากเดิมที่มีร้อยละ 30 ของผลผลิต ทั้งหมด 2. จำนวนนักท่องเที่ยวมีเพิ่มขึ้นร้อยละ 5	80%	40%	50%	60%	70%	80%
			40%	10%	15%	20%	30%	40%
2. ส่งเสริมและสนับสนุนให้เกิด ความร่วมมือของประชาชนและ หน่วยงานต่าง ๆ เพื่อให้เกิดการ พัฒนาที่ยั่งยืน	1. ร้อยละของจำนวนผู้มาใช้สิทธิเลือกตั้ง 2. ร้อยละของครัวเรือนที่เข้าร่วมกิจกรรม สาธารณะ	1. จำนวนผู้มาใช้สิทธิเลือกตั้ง มีร้อยละ 70 ของประชาชนผู้มีสิทธิเลือกตั้งทั้งหมด 2. ครัวเรือนที่เข้าร่วมกิจกรรมสาธารณะ ประชาชนในชุมชน มีร้อยละ 30 ของครัวเรือนทั้งหมด	95%	75%	80%	85%	90%	95%
			90%	40%	50%	60%	80%	90%
3. พัฒนาการบริหารราชการตาม หลักการบริหารกิจการบ้านเมือง และสังคมที่ดีอย่างต่อเนื่อง	1. ร้อยละของงบประมาณที่ประหยัดได้ 2. ร้อยละระดับความพึงพอใจของ ผู้รับบริการ 3. ร้อยละของการจัดให้มีระบบสารสนเทศ ของเทศบาลให้สะดวกต่อการสืบค้นและ เผยแพร่แก่ประชาชน 4. ร้อยละของการเปิดโอกาสให้ประชาชน มีส่วนร่วมในการบริหารจัดการกับเทศบาล 5. ร้อยละของการฝึกอบรมและเพิ่ม ความรู้ให้กับบุคลากรของเทศบาล	1. งบประมาณที่ประหยัดได้ มีร้อยละ 20 ของงบประมาณทั้งหมด 2. ความพึงพอใจของผู้รับบริการ มีร้อยละ 70 ของผู้รับบริการทั้งหมด 3. การจัดให้มีระบบสารสนเทศของเทศบาล มีร้อยละ 110 ของระบบงานบริการทั้งหมด 4. เปิดโอกาสให้ประชาชนมีส่วนร่วมในการ บริหารจัดการกับเทศบาล มีร้อยละ 30 ของ การมีส่วนร่วมทั้งหมด 5. การฝึกอบรมและเพิ่มความรู้ให้กับ บุคลากรของเทศบาล มีร้อยละ 70 ของบุคลากรทั้งหมดของเทศบาล	50%	30%	35%	40%	45%	50%
			100%	75%	80%	85%	90%	100%
			90%	30%	50%	70%	80%	90%
			100%	50%	70%	90%	100%	100%
			100%	80%	90%	100%	100%	100%

จุดมุ่งหมายเพื่อการพัฒนาที่ยั่งยืน	ตัวชี้วัด (KPLs)	ข้อมูลพื้นฐาน	เป้าหมาย (Targets)					
------------------------------------	------------------	---------------	--------------------	--	--	--	--	--

(Goals)		(Baseline Data)	ปี 2557 - 2561	ปี 2557	ปี 2558	ปี 2559	ปี 2560	ปี 2561
4. ดำเนินการสนับสนุนการประกอบอาชีพเพื่อยกระดับรายได้ของครัวเรือน	1. ร้อยละของครัวเรือนที่ได้รับการส่งเสริมอาชีพ 2. อัตราการว่างงาน	1. ครัวเรือนที่ได้รับการส่งเสริมอาชีพ มีร้อยละ 10 ของครัวเรือนทั้งหมด 2. ประชาชนในวัยทำงานที่ไม่มีงานทำ ร้อยละ 25 ของประชาชนทั้งหมด	50%	15%	20%	30%	40%	50%
5. สินค้าทางการเกษตรมีการใช้เกษตรอินทรีย์และการแปรรูปสินค้าทางการเกษตรเพิ่มขึ้น	1. ร้อยละของครัวเรือนที่ได้รับการส่งเสริมให้จัดทำเกษตรอินทรีย์ 2. ร้อยละของครัวเรือนที่ได้รับการส่งเสริมการแปรรูปสินค้าทางการเกษตร	1. ครัวเรือนที่ได้รับการส่งเสริมให้จัดทำเกษตรอินทรีย์ มีร้อยละ 20 ของครัวเรือนทั้งหมด 2. ครัวเรือนที่ได้รับการส่งเสริมการแปรรูปสินค้าทางการเกษตร มีร้อยละ 10 ของครัวเรือนทั้งหมด	90%	40%	50%	60%	70%	90%
6. ดำเนินการด้านทรัพยากรธรรมชาติและสิ่งแวดล้อมเพื่อให้เกิดการพัฒนาที่ยั่งยืน	1. ร้อยละของจำนวนประชาชนที่มีส่วนร่วมในการอนุรักษ์ทรัพยากรธรรมชาติ 2. ร้อยละของความสามารถในการจัดเก็บขยะมูลฝอยและสิ่งปฏิกูล	1. ประชาชนมีส่วนร่วมในการอนุรักษ์ทรัพยากรธรรมชาติ มีร้อยละ 30 ของประชากรทั้งหมด 2. ความสามารถในการจัดเก็บขยะมูลฝอยและสิ่งปฏิกูล มีร้อยละ 70 ของปริมาณขยะมูลฝอยทั้งหมด	100%	50%	60%	70%	80%	100%
7. ดำเนินการก่อสร้าง ปรับปรุงซ่อมแซมถนน ตรอก ซอย ท่อ และทางระบายน้ำ ให้อยู่ในสภาพดี เพื่อให้เกิดความสะอาดปลอดภัยแก่ประชาชนที่สัญจรไปมา	1. จำนวนร้อยละของ ถนน ตรอก ซอย และรางระบายน้ำได้รับการก่อสร้างปรับปรุง ซ่อมแซม ให้อยู่ในสภาพดี 2. จำนวนร้อยละของไฟฟ้าสาธารณะในเขตเทศบาล	1. ถนน ตรอก ซอย ท่อ และรางระบายน้ำที่ได้รับการก่อสร้างปรับปรุงซ่อมแซมให้อยู่ในสภาพดีมีร้อยละ 50 ของจำนวนทั้งหมด 2. มีไฟฟ้าสาธารณะในเขตเทศบาล 50 ของถนนทั้งหมดในเขตเทศบาล	100%	60%	70%	80%	90%	100%

จุดมุ่งหมายเพื่อการพัฒนาที่ยั่งยืน	ตัวชี้วัด (KPLs)	ข้อมูลพื้นฐาน	เป้าหมาย (Targets)
------------------------------------	------------------	---------------	--------------------

(Goals)		(Baseline Data)	ปี 2557 - 2561	ปี 2557	ปี 2558	ปี 2559	ปี 2560	ปี 2561
8. เด็ก เยาวชน ประชาชน ได้รับการศึกษาอย่างทั่วถึง ทั้งการศึกษาในระบบและนอกระบบ รวมทั้งการกีฬาและนันทนาการ	1. ร้อยละของเด็ก เยาวชน ประชาชน กลุ่มอายุ 3 – 7 ปี ที่ได้รับการศึกษาอย่างต่อเนื่อง	1. เด็ก เยาวชน ประชาชน กลุ่มอายุ 3 – 7 ปี ที่ได้รับการศึกษา มีร้อยละ 70 ของประชากรกลุ่มเดียวกันทั้งหมด	100%	80%	90%	100%	100%	100%
	2. ร้อยละของเด็ก เยาวชน ประชาชน กลุ่มอายุ 7 – 20 ปี ที่เล่นกีฬา	2. เด็ก เยาวชน ประชาชน กลุ่มอายุ 7 – 20 ปี ที่เล่นกีฬามีร้อยละ 40 ของประชากรกลุ่มเดียวกันทั้งหมด	100%	50%	60%	70%	80%	100%
9. สนับสนุนและส่งเสริม ศิลปะ วัฒนธรรม และประเพณีของท้องถิ่น ให้คงอยู่สืบไป	1. ร้อยละของครอบครัวที่เข้าร่วมกิจกรรมเกี่ยวกับศิลปะ วัฒนธรรม และประเพณี ของท้องถิ่น	1. ครอบครัวที่ได้เข้าร่วมกิจกรรมเกี่ยวกับ ศิลปวัฒนธรรม และประเพณี ของท้องถิ่น มี ร้อยละ 4 ของครอบครัวทั้งหมด	90%	50%	60%	70%	80%	90%
10. ให้บริการสวัสดิการทางสังคม ผู้สูงอายุ คนพิการ ผู้ป่วยเอดส์	1. ร้อยละของผู้สูงอายุ คนพิการ ผู้ป่วยเอดส์ ที่ได้รับสวัสดิการ	1. สูงอายุ คนพิการ ผู้ป่วยเอดส์ ที่ได้รับ สวัสดิการ ร้อยละ 70	100%	80%	90%	100%	100%	100%
11. ประชาชนมีสุขภาพอนามัยดี ถ้วนหน้า	1. ร้อยละของชุมชนที่ดำเนินการสุขภาพดี ถ้วนหน้า	1. ชุมชนที่ดำเนินการสุขภาพดีถ้วนหน้า มี ร้อยละ 30 ของชุมชนทั้งหมด	100%	50%	60%	70%	80%	100%
	2. ร้อยละของเด็กที่ด้อยโอกาส ผู้สูงอายุ คนพิการและคนมีรายได้น้อย ที่ได้รับการดูแล	2. เด็กที่ด้อยโอกาส ผู้สูงอายุ คนพิการ และ คนมีรายได้น้อย มีร้อยละ 30 ของกลุ่มดังกล่าว	100%	50%	60%	70%	80%	100%

สภาพทั่วไปและข้อมูลพื้นฐานที่สำคัญของเทศบาลตำบลมวกเหล็ก

เทศบาลตำบลมวกเหล็ก เดิมมีฐานะเป็นสุขาภิบาลมีชื่อว่า สุขาภิบาลมวกเหล็ก ประกาศจัดตั้งเป็นสุขาภิบาลตามกระทรวงมหาดไทย เมื่อวันที่ ๑๕ มกราคม ๒๕๐๕ และได้รับการยกฐานะจากสุขาภิบาลขึ้นเป็นเทศบาล เมื่อวันที่ ๒๕ พฤษภาคม พ.ศ. ๒๕๔๒ เทศบาลตำบลมวกเหล็ก ได้รับการยกฐานะจาก สุขาภิบาลตาม พ.ร.บ. การเปลี่ยนแปลงฐานะของสุขาภิบาลเป็นเทศบาล พ.ศ. ๒๕๔๒ ซึ่งประกาศในราชกิจจานุเบกษา ฉบับกฤษฎีกา เล่มที่ ๑๑๖ ตอนที่ ๙ ก ลงวันที่ ๒๔ กุมภาพันธ์ ๒๕๔๒ เทศบาลตำบลมวกเหล็ก

🌸 สภาพทั่วไป ที่ตั้ง

เทศบาลตำบลมวกเหล็ก ตั้งอยู่ทางทิศตะวันออกเฉียงของจังหวัดสระบุรี ห่างจากตัวจังหวัดสระบุรี ประมาณ ๓๘ กิโลเมตร และตั้งอยู่ทางทิศตะวันออกเฉียงเหนือของกรุงเทพมหานคร โดยอยู่ห่างจากกรุงเทพมหานคร ประมาณ ๑๔๖ กิโลเมตร

อาณาเขต

- ทิศเหนือ มีอาณาเขตติดต่อกับ อบต.มวกเหล็ก อำเภอมวกเหล็ก จังหวัดสระบุรี
- ทิศใต้ มีอาณาเขตติดต่อกับ อบต.มิตรภาพ อำเภอมวกเหล็ก จังหวัดสระบุรี
- ทิศตะวันออก มีอาณาเขตติดต่อกับ อบต.พญาเย็น อำเภอปากช่อง จังหวัดนครราชสีมา
- ทิศตะวันตก มีอาณาเขตติดต่อกับ อบต.มิตรภาพและอบต.มวกเหล็ก อำเภอมวกเหล็ก จังหวัดสระบุรี

เขตพื้นที่การปกครองเทศบาลตำบลมวกเหล็ก จำนวน ๔.๕ ตารางกิโลเมตร

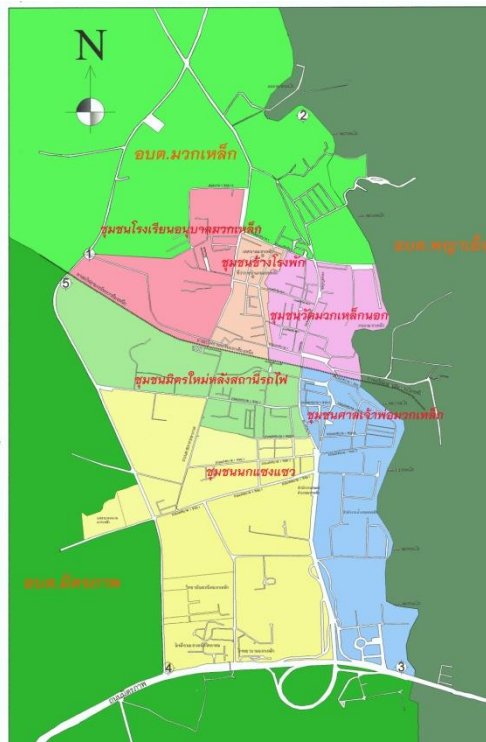

ข้อมูลพื้นฐานสำคัญ

ด้านโครงสร้างพื้นฐาน

การคมนาคมการจราจร

- ถนนภายในเขตเทศบาล จำนวน ๖๓ สาย แยกเป็น
 - ถนนคอนกรีต ๓๙ สาย
 - ถนนลาดยาง ๒๔ สาย
 - ถนนลูกรัง ๖ สาย
- สะพาน ๓ แห่ง
- ระบบขนส่งทางรถไฟ ๑ สถานี ได้แก่ สถานีรถไฟมวกเหล็ก

ชื่อถนน	ประเภท			สภาพ	หมายเหตุ
	ถนนคอนกรีต	ถนนลาดยาง	ถนนลูกรัง		
๑. ถนนเทศบาล ๑ หมู่ที่ ๑,๙ ต.มิตรภาพ	✓	✓		ใช้งานได้	
๒. ถนนเทศบาล ๑ หมู่ที่ ๓ ต.มวกเหล็ก		✓		ใช้งานได้	
๓. ถนนเทศบาล ๑ ซอย ๑ หมู่ที่ ๙ ต.มิตรภาพ	✓			ใช้งานได้	
๔. ถนนเทศบาล ๑ ซอย ๑ แยก ๒ หมู่ที่ ๙ ต.มิตรภาพ	✓			ใช้งานได้	
๕. ถนนเทศบาล ๑ ซอย ๑ แยก ๔ หมู่ที่ ๙ ต.มิตรภาพ	✓			ใช้งานได้	
๖. ถนนเทศบาล ๑ ซอย ๑ แยก ๖ หมู่ที่ ๙ ต.มิตรภาพ		✓		ใช้งานได้	
๗. ถนนเทศบาล ๑ ซอย ๑ แยก ๘ หมู่ที่ ๙ ต.มิตรภาพ	✓			ใช้งานได้	
๘. ถนนเทศบาล ๑ ซอย ๑ แยก ๘/๑ หมู่ที่ ๙ ต.มิตรภาพ	✓			ใช้งานได้	
๙. ถนนเทศบาล ๑ ซอย ๑ แยก ๑๐ หมู่ที่ ๙ ต.มิตรภาพ			✓	ใช้งานได้	
๑๐. ถนนเทศบาล ๑ ซอย ๒ หมู่ที่ ๑ ต.มิตรภาพ	✓	✓		ใช้งานได้	
๑๑. ถนนเทศบาล ๑ ซอย ๒ แยก ๑ หมู่ที่ ๑ ต.มิตรภาพ	✓			ใช้งานได้	
๑๒. ถนนเทศบาล ๑ ซอย ๓ หมู่ที่ ๙ ต.มิตรภาพ	✓	✓		ใช้งานได้	
๑๓. ถนนเทศบาล ๑ ซอย ๓ แยก ๑ หมู่ที่ ๙ ต.มิตรภาพ	✓			ใช้งานได้	
๑๔. ถนนเทศบาล ๑ ซอย ๓ แยก ๓ หมู่ที่ ๙ ต.มิตรภาพ			✓	ใช้งานได้	
๑๕. ถนนเทศบาล ๑ ซอย ๓ แยก ๕ หมู่ที่ ๙ ต.มิตรภาพ		✓		ใช้งานได้	

๑๖. ถนนเทศบาล ๑ ซอย ๔ หมู่ที่ ๑ ต.มิตรภาพ	✓			ใช้งานได้
๑๗. ถนนเทศบาล ๑ ซอย ๔ แยก ๑ หมู่ที่ ๑ ต.มิตรภาพ	✓			ใช้งานได้
๑๘. ถนนเทศบาล ๑ ซอย ๔ แยก ๓ หมู่ที่ ๑ ต.มิตรภาพ	✓			ใช้งานได้
๑๙. ถนนเทศบาล ๑ ซอย ๕ หมู่ที่ ๑ ต.มิตรภาพ		✓		ใช้งานได้
๒๐. ถนนเทศบาล ๑ ซอย ๖ หมู่ที่ ๑ ต.มิตรภาพ	✓			ใช้งานได้
๒๑. ถนนเทศบาล ๑ ซอย ๗ หมู่ที่ ๑, ๙ ต.มิตรภาพ	✓	✓		ใช้งานได้
๒๒. ถนนเทศบาล ๑ ซอย ๗ แยก ๑ หมู่ที่ ๙ ต.มิตรภาพ	✓			ใช้งานได้
๒๓. ถนนเทศบาล ๑ ซอย ๗ แยก ๒ หมู่ที่ ๑ ต.มิตรภาพ		✓		ใช้งานได้
๒๔. ถนนเทศบาล ๑ ซอย ๗ แยก ๓ หมู่ที่ ๙ ต.มิตรภาพ	✓			ใช้งานได้
๒๕. ถนนเทศบาล ๑ ซอย ๗ แยก ๔ หมู่ที่ ๙ ต.มิตรภาพ	✓			ใช้งานได้
๒๖. ถนนเทศบาล ๑ ซอย ๗ แยก ๕ หมู่ที่ ๙ ต.มิตรภาพ			✓	ใช้งานได้
๒๗. ถนนเทศบาล ๑ ซอย ๗ แยก ๖ หมู่ที่ ๙ ต.มิตรภาพ	✓			ใช้งานได้

ชื่อถนน	ประเภท			สภาพ	หมายเหตุ
	ถนนคอนกรีต	ถนนลาดยาง	ถนนลูกรัง		
๒๘. ถนนเทศบาล ๑ ซอย ๗ แยก ๗ หมู่ที่ ๙ ต.มิตรภาพ			✓	ใช้งานได้	
๒๙. ถนนเทศบาล ๑ ซอย ๗ แยก ๙ หมู่ที่ ๙ ต.มิตรภาพ			✓	ใช้งานได้	
๓๐. ถนนเทศบาล ๑ ซอย ๘ หมู่ที่ ๑ ต.มิตรภาพ	✓	✓		ใช้งานได้	
๓๑. ถนนเทศบาล ๑ ซอย ๙ หมู่ที่ ๑ ต.มิตรภาพ		✓		ใช้งานได้	
๓๒. ถนนเทศบาล ๑ ซอย ๑๐ หมู่ที่ ๓ ต.มวกเหล็ก		✓		ใช้งานได้	
๓๓. ถนนเทศบาล ๑ ซอย ๑๑ หมู่ที่ ๑, ๙ ต.มิตรภาพ	✓			ใช้งานได้	
๓๔. ถนนเทศบาล ๑ ซอย ๑๒ หมู่ที่ ๓ ต.มวกเหล็ก	✓			ใช้งานได้	
๓๕. ถนนเทศบาล ๑ ซอย ๑๓ หมู่ที่ ๓ ต.มวกเหล็ก		✓		ใช้งานได้	

๓๖. ถนนเทศบาล ๑ ซอย ๑๕ หมู่ที่ ๓ ต.มวกเหล็ก	✓			ใช้งานได้
๓๗. ถนนเทศบาล ๑ ซอย ๑๗ หมู่ที่ ๓ ต.มวกเหล็ก	✓			ใช้งานได้
๓๘. ถนนเทศบาล ๑ ซอย ๑๙ หมู่ที่ ๓ ต.มวกเหล็ก	✓			ใช้งานได้
๓๙. ถนนเทศบาล ๑ ซอย ๒๑ หมู่ที่ ๓ ต.มวกเหล็ก		✓		ใช้งานได้
๔๐. ถนนเทศบาล ๒ หมู่ที่ ๑ ต.มิตรภาพ		✓		ใช้งานได้
๔๑. ถนนเทศบาล ๒ ซอย ๑ หมู่ที่ ๙ ต.มิตรภาพ		✓		ใช้งานได้
๔๒. ถนนเทศบาล ๒ ซอย ๑ แยก ๓ หมู่ที่ ๙ ต.มิตรภาพ			✓	ใช้งานได้
๔๓. ถนนเทศบาล ๒ ซอย ๑ แยก ๕ หมู่ที่ ๙ ต.มิตรภาพ	✓			ใช้งานได้
๔๔. ถนนเทศบาล ๓ หมู่ที่ ๓ ต.มวกเหล็ก	✓	✓		ใช้งานได้
๔๕. ถนนเทศบาล ๓ ซอย ๑ หมู่ที่ ๓ ต.มวกเหล็ก	✓			ใช้งานได้
๔๖. ถนนเทศบาล ๓ ซอย ๒ หมู่ที่ ๓ ต.มวกเหล็ก		✓		ใช้งานได้
๔๗. ถนนเทศบาล ๓ ซอย ๓ หมู่ที่ ๓ ต.มวกเหล็ก	✓			ใช้งานได้
๔๘. ถนนเทศบาล ๓ ซอย ๓ แยก ๒ หมู่ที่ ๓ ต. มวกเหล็ก	✓			ใช้งานได้
๔๙. ถนนเทศบาล ๓ ซอย ๓ แยก ๔ หมู่ที่ ๓ ต. มวกเหล็ก	✓			ใช้งานได้
๕๐. ถนนเทศบาล ๓ ซอย ๓ แยก ๖ หมู่ที่ ๓ ต. มวกเหล็ก	✓			ใช้งานได้
๕๑. ถนนเทศบาล ๓ ซอย ๕ หมู่ที่ ๓ ต.มวกเหล็ก	✓			ใช้งานได้
๕๒. ถนนเทศบาล ๓ ซอย ๗ หมู่ที่ ๓ ต.มวกเหล็ก	✓			ใช้งานได้
๕๓. ถนนเทศบาล ๓ ซอย ๙ หมู่ที่ ๓ ต.มวกเหล็ก		✓		ใช้งานได้
๕๔. ถนนเทศบาล ๓ ซอย ๑๑ หมู่ที่ ๓ ต.มวกเหล็ก		✓		ใช้งานได้
๕๕. ถนนสนธิไชย หมู่ที่ ๓ ต.มวกเหล็ก		✓		ใช้งานได้
๕๖. ถนนสนธิไชย ซอย ๑ หมู่ที่ ๓ ต.มวกเหล็ก	✓			ใช้งานได้
๕๗. ถนนสนธิไชย ซอย ๑ แยก ๒ หมู่ที่ ๓ ต.มวกเหล็ก	✓			ใช้งานได้
๕๘. ถนนสนธิไชย ซอย ๑ แยก ๔ หมู่ที่ ๓ ต.มวกเหล็ก	✓			ใช้งานได้

๕๙. ถนนสนิทไชย ซอย ๒ (๓) หมู่ที่ ๓ ต.มวกเหล็ก	✓			ใช้งานได้
๖๐. ถนนสนิทไชย ซอย ๒ หมู่ที่ ๓ ต.มวกเหล็ก	✓			ใช้งานได้
๖๑. ถนนสนิทไชย ซอย ๔ หมู่ที่ ๓ ต.มวกเหล็ก		✓		ชำรุด
๖๒. ถนนสนิทไชย ซอย ๕ (๕) หมู่ที่ ๓ ต.มวกเหล็ก		✓		ใช้งานได้
๖๓. ถนนอดิเรกสาร หมู่ที่ ๑ ต.มิตรภาพ		✓		ใช้งานได้

การติดต่อการสื่อสาร

- เลขหมายโทรศัพท์ในเขตเทศบาลฯ ๑,๐๕๐ เลขหมาย
- โทรศัพท์สาธารณะในเขตพื้นที่ ๑๕ ตู้
- ชุมสายโทรศัพท์ในเขตพื้นที่ ๒ ชุมสาย
(บริษัท ทีโอที จำกัด มหาชน และบริษัท ทีทีแอนด์ที จำกัด มหาชน)
- ที่ทำการไปรษณีย์ ๑ แห่ง
- ระบบเสียงตามสายในพื้นที่ให้บริการครอบคลุมร้อยละ ๑๐๐ ของพื้นที่

การไฟฟ้า

- จำนวนครัวเรือนที่ใช้ไฟฟ้า ๒,๓๕๓ ครัวเรือน
- พื้นที่ที่ได้รับบริการไฟฟ้า ร้อยละ ๑๐๐ ของพื้นที่ทั้งหมด
- ไฟฟ้าสาธารณะ (ไฟฟ้าส่องสว่าง) ครอบคลุมถนนทุกสาย

การประปา

- จำนวนครัวเรือนที่ใช้ประปา ๒,๖๕๑ ครัวเรือน
- น้ำประปาที่ผลิต ๔,๘๐๐ ลูกบาศก์เมตร / วัน
- น้ำประปาที่ใช้ ๒,๒๓๓ ลูกบาศก์เมตร / วัน
- แหล่งน้ำดิบที่ใช้ผลิตน้ำประปา(คลองมวกเหล็ก) ๑ แห่ง

ด้านเศรษฐกิจ

สภาพเศรษฐกิจ ประชากรในเขตเทศบาลตำบลมวกเหล็ก ประกอบอาชีพค้าขายและรับจ้างเป็นจำนวนมาก และบางส่วนมีการปลูกสัตว์เลี้ยงโคนมและโคเนื้อ โดยมีสินค้าที่สร้างชื่อเสียง ได้แก่ นมสด เนื้อ หมูหวานเค็ม ขนมะหรีป๊อบ องุ่นสด และน้ำองุ่น

การพาณิชย์กรรมและบริการ

- ธนาคาร ๖ แห่ง
- สถานีบริการน้ำมัน ๑ แห่ง
- ตลาดสด ๑ แห่ง
- ตลาดโต้รุ่ง ๓ แห่ง
- ตลาดนัด ๓ แห่ง
- ร้านค้าทั่วไป ๒๑๐ ร้าน

การท่องเที่ยว

๑. เทศบาลตำบลมวกเหล็ก มีแหล่งท่องเที่ยว ๑ แห่ง ได้แก่ น้ำตกมวกเหล็กเป็นห้วยที่มีแก่งหินอยู่กลางน้ำไหลเป็นเชิงชั้นสูงประมาณ ๑๐ เมตร มีพันธุ์ไม้ดอกไม้ประดับนานาชนิดสวยงาม มีนักท่องเที่ยวเข้ามาเที่ยวเป็นจำนวนมาก

๒. ช่วงปลายฤดูฝนต้นฤดูหนาวประมาณเดือน ตุลาคม - มกราคมของทุกปี จัดให้มีการปลูกต้นทานตะวันเป็นการส่งเสริมการท่องเที่ยวทั้งในเขตและนอกเขตเทศบาลเป็นประจำทุกปี

❁ ด้านสังคม

ประชากร (ข้อมูลเดือน มีนาคม ๒๕๕๘ / งานทะเบียนราษฎร)

- จำนวนหลังคาเรือนทั้งหมดในเขตพื้นที่รับผิดชอบ ๓,๔๙๖ หลังคาเรือน
- ความหนาแน่นของประชากร ๑,๕๕๔ คน / ตารางกิโลเมตร
- มีประชากรทั้งหมด ๖,๙๙๔ คน แบ่งเป็น

ช่วงอายุ	ชาย	หญิง	รวม
น้อยกว่า ๒ ปี	๕๔	๖๙	๑๒๓
๒-๓ ปี	๗๖	๗๘	๑๕๔
๔-๑๒ ปี	๓๙๐	๓๒๓	๗๑๓
๑๓-๑๘ ปี	๒๔๘	๒๔๔	๔๙๒
๑๙-๒๔ ปี	๒๖๓	๒๖๔	๕๒๗
๒๕-๕๙ ปี	๑,๗๒๘	๑,๘๘๖	๓,๖๑๔
๖๐ ปีขึ้นไป	๖๗๑	๗๐๐	๑,๓๗๑
รวม	๓,๔๓๐	๓,๕๖๔	๖,๙๙๔

- เทศบาลตำบลมวกเหล็กมีชุมชนทั้งหมด ๖ ชุมชน ได้แก่

๑. ชุมชนโรงเรียนอนุบาลมวกเหล็ก
๒. ชุมชนวัดมวกเหล็กนอก
๓. ชุมชนมิตรใหม่
๔. ชุมชนนกแซงแซว
๕. ชุมชนศาลเจ้าพ่อมวกเหล็ก
๖. ชุมชนข้างโรงพัก

- สนามกีฬาเอนกประสงค์ ๒ แห่ง
- ลานเครื่องออกกำลังกายกลางแจ้ง ๓ แห่ง
- ศูนย์ออกกำลังกาย(ฟิตเนส) ๑ แห่ง
- สนามเด็กเล่น ๓ แห่ง

ประเพณี ศิลปะและวัฒนธรรม

เทศบาลตำบลมวกเหล็กมีขนบธรรมเนียมประเพณี วัฒนธรรม และการละเล่นพื้นเมืองที่สำคัญที่ปฏิบัติสืบทอดกันมาแต่โบราณถึงปัจจุบัน ได้แก่

- ❁ ตักบาตรวันขึ้นปีใหม่ เดือนมกราคม
กิจกรรมโดยสังเขป ทำบุญตักบาตรข้าวสารอาหารแห้ง
- ❁ สงกรานต์ เดือนเมษายน
กิจกรรมโดยสังเขป สรงน้ำพระ , รดน้ำขอพรผู้สูงอายุ

- ❁ เข้าพรรษา เดือนกรกฎาคม
กิจกรรมโดยสังเขป แห่เทียนพรรษา
- ❁ ลอยกระทง เดือนพฤศจิกายน
กิจกรรมโดยสังเขป ประกวดนางนพมาศ , หนูน้อยนพมาศ, ประกวดกระทง
การศึกษา

๑. ศูนย์พัฒนาเด็กเล็กสังกัดเทศบาลตำบลมวกเหล็ก จำนวน ๑ แห่ง
๒. ระดับปฐมวัย
 - สังกัดสำนักงานคณะกรรมการการศึกษาขั้นพื้นฐาน (สพฐ.) จำนวน ๑ แห่ง
คือ โรงเรียนอนุบาลมวกเหล็ก
 - สังกัดสำนักงานคณะกรรมการส่งเสริมการศึกษาเอกชน จำนวน ๒ แห่ง
 ๑. โรงเรียนรอตตรงค์ศึกษา
 ๒. โรงเรียนพีระวิทยา
๓. ระดับประถมศึกษา
 - สังกัดสำนักงานคณะกรรมการการศึกษาขั้นพื้นฐาน (สพฐ.) จำนวน ๑ แห่ง
คือ โรงเรียนอนุบาลมวกเหล็ก
 - สังกัดสำนักงานคณะกรรมการส่งเสริมการศึกษาเอกชน จำนวน ๒ แห่ง
 ๑. โรงเรียนรอตตรงค์ศึกษา
 ๒. โรงเรียนพีระวิทยา
๔. ระดับมัธยมศึกษา
 - สังกัดสำนักงานคณะกรรมการการศึกษาขั้นพื้นฐาน (สพฐ.) จำนวน ๑ แห่ง
คือ โรงเรียนมวกเหล็กวิทยา
๕. ระดับอาชีวศึกษา
 - สังกัดสำนักงานคณะกรรมการอาชีวศึกษา จำนวน ๑ แห่ง
คือ วิทยาลัยเทคนิคมวกเหล็ก

การบริการด้านสาธารณสุข

๑. สถานบริการสาธารณสุขของรัฐในเขตเทศบาลตำบลมวกเหล็ก คือ โรงพยาบาลมวกเหล็ก
๒. สถานบริการสาธารณสุขเอกชน ประกอบด้วย
 - คลินิก ๓ แห่ง - ร้านขายยา ๗ แห่ง

❁ ด้านความปลอดภัยในชีวิตและทรัพย์สินของประชาชน

๑. สถานีตำรวจภูธรมวกเหล็ก
๒. เทศบาลตำบลมวกเหล็กมีหน่วยงานป้องกันและบรรเทาสาธารณภัย สังกัดสำนักปลัดเทศบาล

ตำบลมวกเหล็กไว้คอยให้ความช่วยเหลือแก่ประชาชนในเขตเทศบาล โดยมีอุปกรณ์ในการช่วยเหลือ ได้แก่

- รถยนต์ดับเพลิง จำนวน ๑ คัน ความจุน้ำ ๒,๐๐๐ ลบ.ม. (ชำรุด)
- รถยนต์บรรทุกน้ำดับเพลิงแบบเอนกประสงค์ จำนวน ๕ คัน แยกเป็น (แยกตามขนาดความจุน้ำ)
 - คันที่ ๑ ความจุน้ำ ๑๒,๐๐๐ ลบ.ม. ชื่อเมื่อ พ.ศ. ๒๕๔๕ ราคา ๑,๙๕๐,๐๐๐ บาท
 - คันที่ ๒ ความจุน้ำ ๔,๕๐๐ ลบ.ม. ชื่อเมื่อ พ.ศ. ๒๕๔๘ ราคา ๑,๙๐๐,๐๐๐ บาท
 - คันที่ ๓ ความจุน้ำ ๖,๐๐๐ ลบ.ม. ชื่อเมื่อ พ.ศ. ๒๕๕๑ ราคา ๑,๙๗๘,๕๐๐ บาท
 - คันที่ ๔ ความจุน้ำ ๑๒,๐๐๐ ลบ.ม. ชื่อเมื่อ พ.ศ. ๒๕๕๑ ราคา ๓,๗๙๗,๐๐๐ บาท
 - คันที่ ๕ ความจุน้ำ ๑๒,๐๐๐ ลบ.ม. ชื่อเมื่อ พ.ศ. ๒๕๕๔ ราคา ๓,๙๙๐,๐๐๐ บาท

- เครื่องดับเพลิงชนิดทาบหาม จำนวน ๑ เครื่อง
- พนักงานดับเพลิง จำนวน ๒๔ คน
- อาสาสมัครป้องกันและบรรเทาสาธารณภัย จำนวน ๒๒๙ คน
- มีระบบกล้องวงจรปิดภายในเขตเทศบาล จำนวน ๒๖ จุด

☸ **ด้านการเมือง – การบริหาร**

ปัจจุบันเทศบาลตำบลมวกเหล็ก แบ่งส่วนการบริหารราชการ ดังนี้

๑. สำนักปลัดเทศบาล
๒. กองคลัง
๓. กองสาธารณสุขและสิ่งแวดล้อม
๔. กองช่าง
๕. กองการศึกษา
๖. กองวิชาการและแผนงาน
๗. กองสวัสดิการสังคม

☸ **ฐานะการคลังท้องถิ่น**

จากการบริหารรายรับ-รายจ่าย ในปีงบประมาณที่ผ่านมาเปรียบเทียบกับฐานะการคลังย้อนหลัง ๓ ปี

ปีงบประมาณ ๒๕๕๕

รับจริง ๕๔,๐๒๐,๐๔๔.๕๙ บาท

จ่ายจริง ๕๓,๒๕๖,๒๙๔.๒๓ บาท

ปีงบประมาณ ๒๕๕๖

รับจริง ๔๖,๓๔๘,๗๔๒.๖๗ บาท

จ่ายจริง ๔๒,๐๘๖,๕๐๙.๖๒ บาท

ปีงบประมาณ ๒๕๕๗

รับจริง ๗๑,๒๘๐,๖๑๔.๒๙ บาท

จ่ายจริง ๖๘,๕๙๖,๓๓๖.๘๗ บาท

การจัดเก็บรายได้ของเทศบาลตำบลมวกเหล็ก

ภาษีบำรุงท้องที่

ปี ๒๕๕๕ ๑๘,๕๑๓.๖๐ บาท

ปี ๒๕๕๖ ๑๓,๓๖๗.๔๕ บาท

ปี ๒๕๕๗ ๒๑,๖๕๗.๕๕ บาท

ภาษีโรงเรือนและที่ดิน

ปี ๒๕๕๕ ๒,๒๓๒,๖๔๑.๐๐ บาท

ปี ๒๕๕๖ ๒,๓๘๑,๑๙๑.๐๐ บาท

ปี ๒๕๕๗ ๒,๕๒๙,๕๘๑.๐๐ บาท

ภาษีป้าย

ปี ๒๕๕๕ ๒๔๐,๘๙๖.๐๐ บาท

ปี ๒๕๕๖ ๖๗๑,๙๐๙.๐๐ บาท

ปี ๒๕๕๗ ๔๐๐,๑๙๗.๐๐ บาท

🌸 การศึกษาของบุคลากรเทศบาลตำบลมวกเหล็ก

อัตรากำลัง	ระดับการศึกษา								
	ประถม ศึกษา	มัธยมศึกษา ตอนต้น	มัธยมศึกษา ตอนปลาย	ปวช	ปวท	ปวส	ปริญญาตรี	ปริญญา โท	รวม
พนักงานเทศบาล	-	-	-	-	-	๕	๑๕	๑๑	๓๑
ลูกจ้างประจำ	๒	๒	๒	-	-	๑	-	-	๗
พนักงานจ้างตามภารกิจ	-	-	๒	๒	๑	๑๓	๑๑	-	๒๙
พนักงานจ้างทั่วไป	๑๒	๘	๓	-	-	๔	-	-	๒๗
รวมทั้งหมด	๑๔	๑๐	๗	๒	๑	๒๓	๒๖	๑๑	๙๔

🌸 ด้านทรัพยากรธรรมชาติและสิ่งแวดล้อม

- ทรัพยากรน้ำ แหล่งน้ำดิบที่สำคัญสำหรับผลิตน้ำประปาของเทศบาลตำบลมวกเหล็ก คือ คลองมวกเหล็ก ซึ่งนอกจากจะใช้อุปโภค-บริโภค แล้วยังเป็นแหล่งท่องเที่ยวที่สำคัญของเทศบาลตำบลมวกเหล็ก ด้วย

- ทรัพยากรป่าไม้ในเขตเทศบาลตำบลมวกเหล็กมีพื้นที่ป่าไม้อยู่ในสวนรุกขชาติ ซึ่งเป็นแหล่งท่องเที่ยวและอนุรักษ์ธรรมชาติและสิ่งแวดล้อม เพื่อให้ประชาชนหรือนักท่องเที่ยวได้ไปพักผ่อนหย่อนใจ

การกำจัดขยะ

เดิมเทศบาลตำบลมวกเหล็ก มีสถานที่กำจัดขยะตั้งอยู่ที่ตำบลมิตรภาพ โดยได้รับการบริจาคที่ดินให้แก่เทศบาลตำบลมวกเหล็ก จำนวน ๒๐ ไร่ สถานที่ตั้งอยู่ห่างจากเทศบาลระยะทาง ๕ กิโลเมตร เทศบาลฯดำเนินการกำจัดขยะที่เก็บขนได้ จำนวน ๑๐ ตัน/วัน โดยวิธีชุดหลุมรองรับ เทกองบนพื้นและฝังกลบโดยมีรถยนต์ที่ใช้จัดเก็บขยะ แยกตามขนาดความจุของขยะ ๖ และ ๑๕ ลูกบาศก์เมตร รวม ๒ คัน

ในปัจจุบันเทศบาลตำบลมวกเหล็ก ได้จัดทำบันทึกข้อตกลงการใช้ใช้บริการการกำจัดขยะมูลฝอยของบริษัท ทีพีไอ โพลีน (มหาชน) จำกัด ที่มีระบบกำจัดขยะที่ได้มาตรฐาน อีกทั้งยังเกิดประโยชน์ในการใช้ขยะมูลฝอยนำไปเป็นวัตถุดิบในการผลิตพลังงานทดแทน ขยะบางส่วนที่ไม่สามารถนำไปกำจัดที่บริษัท TPI ได้ เช่น ไม้ กิ่งไม้ วัสดุก่อสร้าง ได้นำไปกำจัดสถานที่กำจัดขยะของเทศบาลตำบลมวกเหล็ก

การดำเนินงานด้านระบบเทคโนโลยีสารสนเทศ
เทศบาลตำบลมวกเหล็ก

เป้าหมายหลักของการจัดทำแผนแม่บทสารสนเทศในองค์กร

- 1) มีโครงสร้างพื้นฐานด้านเทคโนโลยีสารสนเทศที่มีประสิทธิภาพได้มาตรฐานและเหมาะสมกับการใช้งานอย่างเพียงพอและทั่วถึงรวมทั้งมีความมั่นคงปลอดภัยของระบบเครือข่ายและระบบสารสนเทศ
- 2) มีการพัฒนาศักยภาพของบุคลากรด้านเทคโนโลยีสารสนเทศและการสื่อสารอย่างเป็นระบบและต่อเนื่องเพื่อนำองค์ความรู้ที่ได้มาใช้ในการพัฒนาคนไปสู่สังคมแห่งภูมิปัญญาและการเรียนรู้
- 3) พัฒนาระบบสื่อการเรียนการสอน และการประชุมทางไกล (Video Conference) เพื่อพัฒนาการสอนให้มีประสิทธิภาพ
- 4) ปรับปรุงระบบคอมพิวเตอร์ ระบบปฏิบัติการ การบริหารและการดูแลรักษาให้มีประสิทธิภาพ
- 5) พัฒนาระบบการสื่อสารและการเผยแพร่ข้อมูลข่าวสารผ่านทางระบบอินเทอร์เน็ต

สภาพด้านเทคโนโลยีสารสนเทศ

- สภาพด้านบุคลากร
- สภาพด้านระบบเครือข่าย
- สภาพด้านระบบสารสนเทศ

สภาพแวดล้อมภายในองค์กร

จุดแข็ง (Strengths)

- ผู้บริหารเล็งเห็นความสำคัญและความจำเป็นของการนำเทคโนโลยีสารสนเทศมาใช้ในดำเนินงานตามพันธกิจและการพัฒนาองค์กร
- มีผู้บริหารทำหน้าที่กำกับดูแลการทำงานที่เกี่ยวข้องทางด้านเทคโนโลยีสารสนเทศ
- ทด.มวก.เหล็ก มีบุคลากรที่ทำหน้าที่ดูแลและบริหารจัดการด้านเทคโนโลยีสารสนเทศโดยเฉพาะ
- บุคลากรด้านเทคโนโลยีสารสนเทศมีความพร้อมและตั้งใจในการทำงานตามภาระงาน

จุดอ่อน (Weaknesses)

- บุคลากรด้านเทคโนโลยีสารสนเทศมีจำนวนไม่เพียงพอกับภาระงานที่เพิ่มมากขึ้น
- ขาดแคลนบุคลากรด้านเทคโนโลยีที่มีทักษะสูงหรือเชี่ยวชาญเฉพาะด้าน
- ขาดความคล่องตัวในการจัดหาครุภัณฑ์ด้านเทคโนโลยีสารสนเทศและการสื่อสารที่ทันสมัยเนื่องจากค่าใช้จ่ายและการลงทุนในการจัดซื้อค่อนข้างสูง
- การใช้เทคโนโลยีสารสนเทศ ที่ไม่เหมาะสมเช่นเพื่อความบันเทิง/เนื้อหาที่ไม่พึงประสงค์

สภาพแวดล้อมภายนอก

โอกาส (Opportunities)

- ทด.มวก.เหล็ก ให้การสนับสนุนการเชื่อมต่อระบบเครือข่ายอินเทอร์เน็ตความเร็วสูงเพื่อการปฏิบัติงาน และให้บริการประชาชน
- ความก้าวหน้าทางเทคโนโลยีสารสนเทศทำให้มีการเข้าถึงแหล่งข้อมูลและการประยุกต์ใช้งานอย่างมีประสิทธิภาพมากยิ่งขึ้น

ภัยคุกคาม (Threats)

- การพัฒนาบุคลากรไม่ทันกับการพัฒนาและการเปลี่ยนแปลงอย่างรวดเร็วของเทคโนโลยีสารสนเทศ
- การบุกรุกโจมตีระบบเครือข่ายและระบบสารสนเทศทั้งจากภายในและภายนอก
- อาชญากรรมทางคอมพิวเตอร์

ยุทธศาสตร์การพัฒนาและแผนกลยุทธ์

ยุทธศาสตร์การพัฒนา

เพื่อให้บรรลุเป้าหมายหลักของเทศบาลตำบลมวกเหล็กอย่างเป็นรูปธรรมจึงได้กำหนดยุทธศาสตร์การพัฒนาเทคโนโลยีสารสนเทศไว้ 4 ยุทธศาสตร์ได้แก่

ยุทธศาสตร์ที่ 1 พัฒนาบุคลากรให้มีความสามารถในการใช้เทคโนโลยีสารสนเทศอย่างมีประสิทธิภาพและรู้เท่าทัน

ยุทธศาสตร์ที่ 2 ใช้เทคโนโลยีสารสนเทศสนับสนุนการเรียนการสอนเพื่อเพิ่มประสิทธิภาพการศึกษาของศูนย์พัฒนาเด็กเล็กในสังกัดเทศบาลตำบลมวกเหล็ก

ยุทธศาสตร์ที่ 3 พัฒนาโครงสร้างพื้นฐานด้านเทคโนโลยีสารสนเทศเพื่อสนับสนุนการปฏิบัติงานด้านการบริหารทรัพยากรบุคคล

ยุทธศาสตร์ที่ 4 ใช้เทคโนโลยีสารสนเทศเพื่อสนับสนุนการบริหารจัดการด้านอื่น ๆ ของหน่วยงาน

แผนกลยุทธ์ระบบเทคโนโลยีสารสนเทศ
เทศบาลตำบลมวกเหล็ก

ยุทธศาสตร์	แผนกลยุทธ์
ยุทธศาสตร์ที่ 1 พัฒนาบุคลากรให้มี ความสามารถในการใช้เทคโนโลยี สารสนเทศอย่างมี วิจารณ์ญาณ และรู้เท่าทัน	<ul style="list-style-type: none"> - สนับสนุนการพัฒนาบุคลากรให้สามารถพัฒนาองค์ความรู้อย่างต่อเนื่อง - จัดการฝึกอบรมด้านเทคโนโลยีสารสนเทศแก่พนักงาน - ส่งเสริมและพัฒนาบุคลากร ด้านเทคโนโลยีสารสนเทศและการสื่อสาร
ยุทธศาสตร์ที่2 ใช้เทคโนโลยีสารสนเทศสนับสนุน การเรียนการสอนเพื่อเพิ่ม ประสิทธิภาพการศึกษาของศูนย์ พัฒนาเด็กเล็กในสังกัดเทศบาล ตำบลมวกเหล็ก	<ul style="list-style-type: none"> - สนับสนุนการพัฒนาสื่อการเรียนการสอนอิเล็กทรอนิกส์เพื่อลดปริมาณการใช้กระดาษ - จัดหาอุปกรณ์อิเล็กทรอนิกส์สื่อการเรียนการสอนประจำศูนย์พัฒนาเด็กเล็กทุกแห่ง - จัดหาระบบทดสอบความรู้ด้านเทคโนโลยีสารสนเทศและการสื่อสารของครูผู้ดูแลเด็ก
ยุทธศาสตร์ที่3 พัฒนาโครงสร้างพื้นฐานด้าน เทคโนโลยีสารสนเทศเพื่อ สนับสนุนการปฏิบัติงานด้านการ บริหารทรัพยากรบุคคล	<ul style="list-style-type: none"> - ใช้ระบบเทคโนโลยีปฏิบัติงานด้านการบริหารทรัพยากรบุคคลให้ทั่วถึง - ส่งเสริมการเรียนรู้ทางเทคโนโลยีสารสนเทศทุกรูปแบบเพื่อการพัฒนาทรัพยากรบุคคล
ยุทธศาสตร์ที่4 ใช้เทคโนโลยีสารสนเทศเพื่อ สนับสนุนการบริหารจัดการด้าน อื่น ๆ ของหน่วยงาน	<ul style="list-style-type: none"> - ประยุกต์ใช้เทคโนโลยีเกี่ยวกับการประชุมสภา การประชาคม หรือการปฏิบัติงานในทุกส่วนราชการ - เปิดช่องทางการติดต่อสื่อสารให้กับประชาชนผู้ใช้บริการด้วยระบบสื่อสาร และเทคโนโลยีสารสนเทศทุกรูปแบบ

โครงการ/แผนงาน/กิจกรรมที่ดำเนินการ

ยุทธศาสตร์	โครงการกิจกรรม
ยุทธศาสตร์ที่ 1 พัฒนาบุคลากรให้มี ความสามารถในการใช้ เทคโนโลยีสารสนเทศอย่างมี วิจารณญาณและรู้เท่าทัน	<ul style="list-style-type: none"> - ประชุม นำเสนอผลงาน แลกเปลี่ยนประสบการณ์และฝึกอบรม - ปรับปรุงระบบสารสนเทศ/คอมพิวเตอร์ในสำนักงาน - การใช้ระบบ CCTV เพื่อความปลอดภัยของประชาชนในตำบลกลางดง
ยุทธศาสตร์ที่ 2 ใช้เทคโนโลยีสารสนเทศ สนับสนุนการเรียนการสอนเพื่อ เพิ่มประสิทธิภาพการศึกษาของ ศูนย์พัฒนาเด็กเล็กในสังกัด เทศบาลตำบลมวกเหล็ก	<ul style="list-style-type: none"> - สื่อการเรียนการสอน ในศูนย์พัฒนาเด็กเล็กเทศบาลตำบลมวกเหล็ก - การติดต่อประสานระหว่างผู้ปฏิบัติงานด้านการศึกษา
ยุทธศาสตร์ที่ 3 พัฒนาโครงสร้างพื้นฐานด้าน เทคโนโลยีสารสนเทศเพื่อ สนับสนุนการปฏิบัติงานด้านการ บริหารทรัพยากรบุคคล	<ul style="list-style-type: none"> - การทะเบียนประวัติ บำเหน็จ บำนาญ - การสวัสดิการ การรักษาพยาบาล - งานประสานงานเครือข่าย - งานประชาสัมพันธ์อื่น ๆ
ยุทธศาสตร์ที่ 4 ใช้เทคโนโลยีสารสนเทศเพื่อ สนับสนุนการบริหารจัดการด้าน อื่น ๆ ของหน่วยงาน	<ul style="list-style-type: none"> - การใช้ระบบสารสนเทศในงานสภาเทศบาลตำบลมวกเหล็ก - การใช้ระบบสารสนเทศในสำนักปลัด - การใช้เทคโนโลยีสารสนเทศในงานด้านการคลัง - การใช้เทคโนโลยีสารสนเทศด้านงานสาธารณสุข - การใช้เทคโนโลยีสารสนเทศด้านการศึกษา - การใช้เทคโนโลยีสารสนเทศด้านงานช่าง

ผลของความสำเเร็จ
การวางระบบฐานข้อมูลสารสนเทศ
สามารถนำไปสู่การวาง
รากฐานข้อมูลที่รวดเร็วและค้นหาข้อมูลโดยง่าย

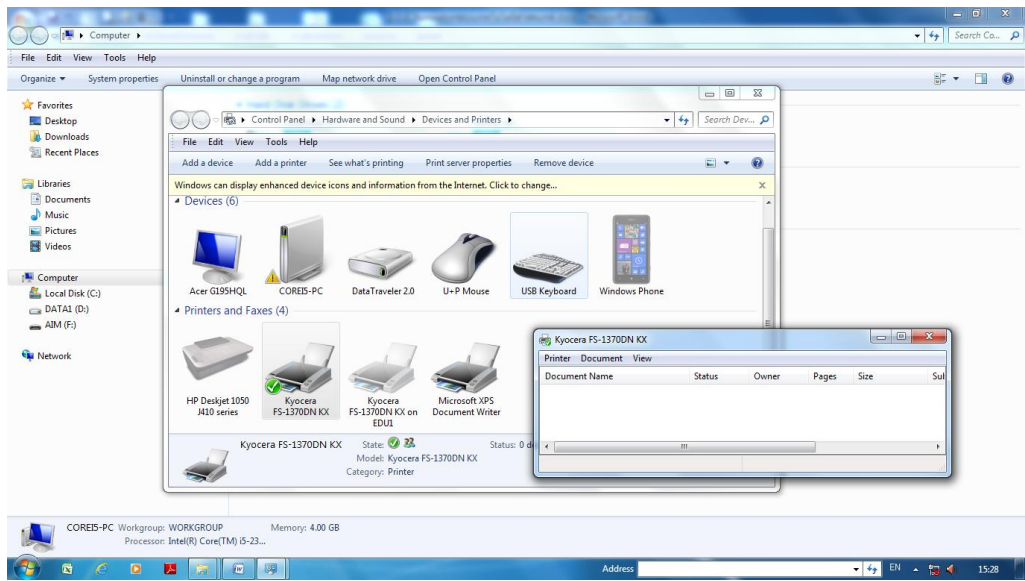
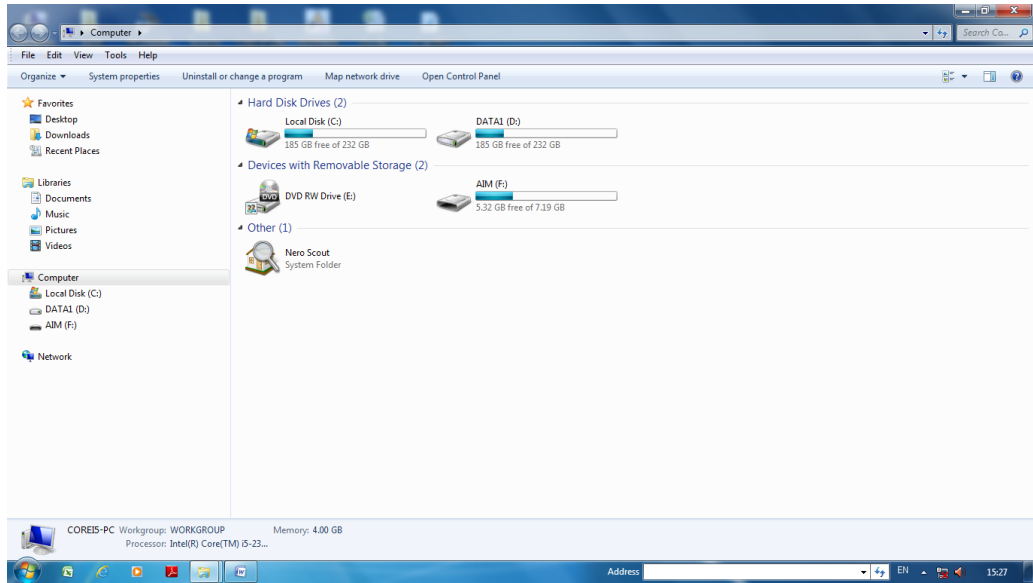

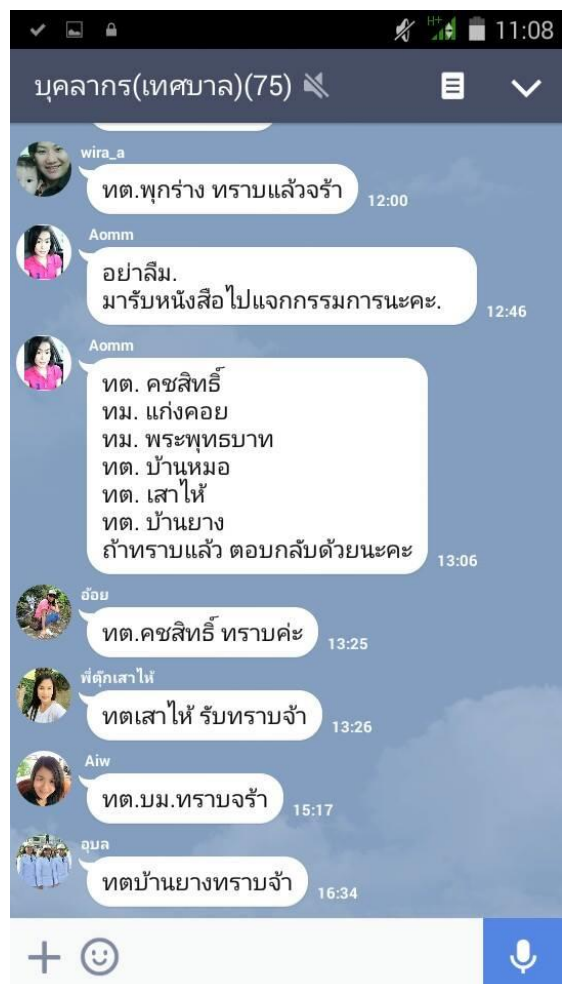
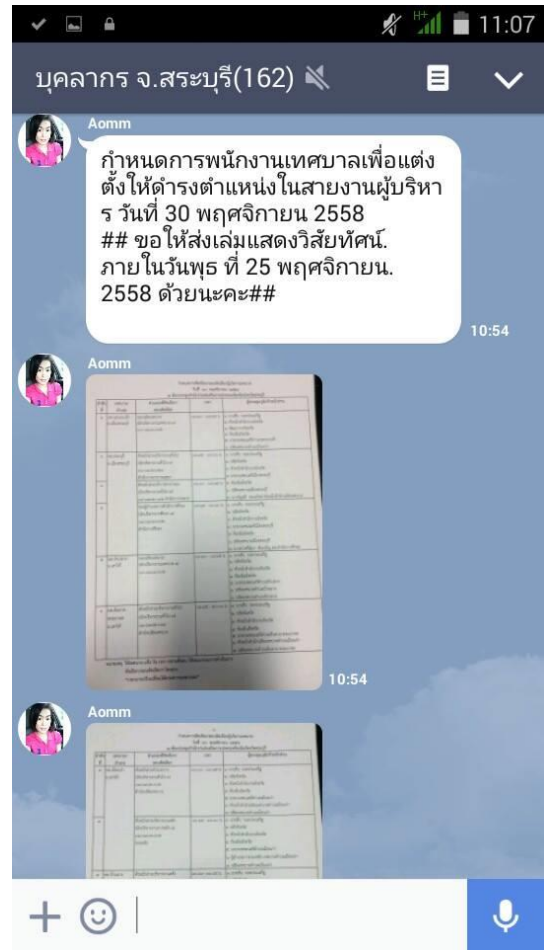

Browser: https://th-th.facebook.com/muaklek.go.th | Page: เทศบาลตำบลมวกเหล็ก

facebook **สมัครใช้งาน**

อีเมลหรือโทรศัพท์: [] รหัสผ่าน: [] **เข้าสู่ระบบ**

ให้อัปเดตในระบบต่อไป ลิงก์ที่สามมิใช่ของฉัน

เทศบาลตำบลมวกเหล็ก
ใช้งาน Facebook
 หากต้องการเชื่อมต่อกับ เทศบาลตำบลมวกเหล็ก สมัครใช้งาน Facebook วันนี้

สมัครใช้งาน **เข้าสู่ระบบ**



เทศบาลตำบลมวกเหล็ก
 หน่วยงานราชการ

ออนไลน์ | เกี่ยวกับ | รูปภาพ | ถูกใจ | วิดีโอ

บุคคล >

ถูกใจ **243 คน**

เกี่ยวกับ >

444 หมู่ที่ 3 ตำบลมวกเหล็ก อำเภอมวกเหล็ก จังหวัดสระบุรี

เทศบาลตำบลมวกเหล็ก ได้เพิ่มรูปภาพใหม่ 10 ภาพ —
 รู้สึกดีกับงานที่ อำเภอมวกเหล็ก จังหวัดสระบุรี
 26 พฤศจิกายน เวลา 19:04 น. · ใจ

เมื่อวันที่ 25 พฤศจิกายน 2558 เทศบาลตำบลมวกเหล็ก ได้จัดโครงการประเพณีลอยกระทง ประจำปีประมาณ พ.ศ. 2559 ณ บริเวณวัดมวกเหล็กนอก เพื่อเป็นการอนุรักษ์และสืบสานขนบธรรมเนียมประเพณีของไทยและเพื่อเป็นการส่งเสริมการท่องเที่ยวของอำเภอมวกเหล็กให้รู้จักกันอย่างแพร่หลาย โดยได้รับเกียรติจากนาย

Address: TH 16:18

Browser: https://th-th.facebook.com/muaklek.go.th | Page: เทศบาลตำบลมวกเหล็ก

File Edit View Favorites Tools Help

Suggested Sites (2) | Suggested Sites | แนะนำแหล่งธุรกิจของแม่ไม่... | เก็บใหม่

ขุนเขา ทะเลหมอก ดอกไม้
 26 ตุลาคม เวลา 2:41 น. · ใจ

ต้องการจัดงานเลี้ยงต่างๆ ปางชุมชนหน้า กุ๊ปพั่ว ชมสวน แรลลี่ ร้องเพลง... ดูเพิ่มเติม

ถูกใจ ความคิดเห็น แชร์ 5

Suwat Sirinirundr
 23 ตุลาคม เวลา 1:11 น. · ใจ

ขอร้องเรียนเด็กสักลัรี่ ถ้าไม่ใช่หน้าของเทศบาลก็ของกินละครับ จะได้ออกไปใช้ในช่องทางอื่น

ถูกใจ ความคิดเห็น แชร์ 1 2

ถูกใจโดยเพจนี้ >

Open Mind Travel

ท่องเที่ยวไทย

ททท(การท่องเที่ยวแห่งประเทศไทย)

ภาษาไทย ความเป็นส่วนตัว ดีเด่นใจ อดก็ อดใจขนา

เทศบาลตำบลมวกเหล็ก ถูกใจใจนี้

เทศบาลตำบลมวกเหล็ก ได้เพิ่มรูปภาพใหม่
 16 พฤศจิกายน เวลา 6:01 น. · ใจ



PTT มหรรธา
 ขอเชิญชาวมวกเหล็กร่วมถวายพระพร พระบาทสมเด็จพระเจ้าอยู่หัวฯ เนื่องในโอกาสมหามงคล เสด็จพระชนมพรรษา

วันเสาร์ที่ ๘ ธันวาคม พ.ศ. ๒๕๕๘
 ณ หนองเต็งตรง เทศบาลตำบลมวกเหล็ก
เริ่มตั้งแต่เวลา ๑๗.๐๐ น.

ถูกใจ ความคิดเห็น แชร์

เทศบาลตำบลมวกเหล็ก, บ้านมวกเหล็ก กาแฟสด และดนตรีฯ อีก 2 คนถูกใจใจนี้

แชร์ 1 ครั้ง

เทศบาลตำบลมวกเหล็ก ได้เพิ่มรูปภาพใหม่
 16 พฤศจิกายน เวลา 1:07 น. · ใจ



PTT มหรรธา

ถูกใจ ความคิดเห็น แชร์

Address: TH 16:21

http://www.muaklek.go.th/index1.php

File Edit View Favorites Tools Help

Suggested Sites (2) | แพ้สีแดงชี้ของแม่ใหม่... | เก็บใหม่

เทศบาลตำบลมวกเหล็ก โทร. 444 หมู่ที่ 3 ตำบลมวกเหล็ก อำเภอมวกเหล็ก จังหวัดสระบุรี 18180 โทร 036-330246, 036-344117 โทรสาร 036-346852

เทศบาลตำบลมวกเหล็ก



นายสิงห์วีรชร์ นริ่งสวัสดิ์
นายกเทศมนตรี

คณะผู้บริหาร

สมาชิกสภาเทศบาลตำบลมวกเหล็ก

สำนักปลัด

กองคลัง

กองช่าง

กองการศึกษาศาสนา

กองสาธารณสุข

ร่วมสืบสานประเพณี

ดอกไม้กระท่อ

ณ วัดมอกเหล็กมวกเหล็ก

๒๕
พ.ย.
๕๖

พบกับกิจกรรม



เริ่มตั้งแต่วันที่ ๑๖.๐๐ น. เป็นต้นไป

ประกวดหุ่นน้อยหน่ามาศ * - การประกวดกระท่อ

* - การประกวดขงหน่ามาศ * - ชมการแสดงดนตรี

ผู้ที่สนใจสอบถามรายละเอียดได้ที่ กองการศึกษา โทร. ๐๓๖-๓๓๐๒๔๖ ต่อ ๑๒

ภาพกิจกรรม

http://www.muaklek.go.th/index1.php

File Edit View Favorites Tools Help

Suggested Sites (2) | แพ้สีแดงชี้ของแม่ใหม่... | เก็บใหม่

กองคลัง

กองช่าง

กองการศึกษาศาสนา

กองสาธารณสุข

กองวิจจาทวามและแผนงาน

กองสวัสดิการวสังคม

สภานานาเขตเทศบาล

อาสาสมัครสาธารณสุขประจำหมู่บ้าน

ชมรมผู้สูงอายุ

ชมรมเทศบาลตำบลมวกเหล็ก

เมนูหลักของเทศบาล

หน้าแรก

วิสัยทัศน์และพันธกิจ

ประวัติเทศบาลตำบลมวกเหล็ก

ภาพกิจกรรม



วันปอยหาราช



โครงการแรงงความคุมป้องกันโรคไขเลือดออกประจำปีงบประมาณ พ.ศ. 2559



เยี่ยมบ้านตามเป็น หมู่ที่ ๑ และหมู่ที่ ๓ ต.มวกเหล็ก



โครงการฝึกซ้อมแผนเดือนภัย ด้านการป้องกันและระงับอัคคีภัย ประจำปี 2558

ภาพกิจกรรมทั้งหมด

Video

http://www.muaklek.go.th/index1.php?name=gallery&op=gallery_detail&id=213

